

Dönem: 23

Yasama Yılı: 2

TBMM

(S. Sayısı: 71)

**Türkiye Cumhuriyeti ile Arnavutluk Cumhuriyeti Arasında
Serbest Ticaret Anlaşmasının Onaylanmasının Uygun
Bulunduğuna Dair Kanun Tasarısı ve Dışişleri Komisyonu
Raporu (1/384)**

Not: Tasarı; Başkanlıkça tali olarak Plan ve Bütçe, esas olarak da Dışişleri Komisyonuna havale edilmiştir.

T.C.

Başbakanlık

Kanunlar ve Kararlar

Genel Müdürlüğü

Sayı: B.02.0.KKG/196-279/3766

Konu: Yenileme

2/10/2007

TÜRKİYE BÜYÜK MİLLET MECLİSİ BAŞKANLIĞINA

Önceki yasama döneminde hazırlanıp Başkanlığınıza sunulan ve İçtüzüğün 77 nci maddesi uyarınca hükümsüz sayılan ilişik listede adları belirtilen kanun tasarılarının yenilenmesi Bakanlar Kurulunca uygun görülmüştür.

Gereğini arz ederim.

Recep Tayyip Erdoğan
Başbakan

LİSTE

<u>Esas No.</u>	<u>Hükümsüz Sayılan Kanun Tasarısının Adı :</u>
1/736	Devletlerin Ayda ve Gök Cisimlerinde Faaliyetlerini Düzenleyen Anlaşmaya Katılmamızın Uygun Bulunduğuna Dair Kanun Tasarısı
1/1062	Türkiye Cumhuriyeti Hükümeti ile Afganistan İslam Cumhuriyeti Hükümeti Arasında Uluslararası Karayolu Taşımacılığı Anlaşmasının Onaylanmasının Uygun Bulunduğuna Dair Kanun Tasarısı
1/1086	Türkiye Cumhuriyeti Hükümeti ile Suriye Arap Cumhuriyeti Hükümeti Arasında Kendi Toprakları Arası ve Ötesinde Hava Hizmetlerine İlişkin Hava Taşımacılığı Anlaşmasının Onaylanmasının Uygun Bulunduğuna Dair Kanun Tasarısı
1/1100	Dışişleri Bakanlığı Tarafından Temsil Edilen Türkiye Cumhuriyeti ile Fransız Kalkınma Ajansı Arasında Kuruluş Sözleşmesinin Onaylanmasının Uygun Bulunduğuna Dair Kanun Tasarısı
1/1106	Türkiye Cumhuriyeti ve Avustralya Arasında Yatırımların Karşılıklı Teşviki ve Korunmasına İlişkin Anlaşma ile Ek Protokolün Onaylanmasının Uygun Bulunduğuna Dair Kanun Tasarısı
1/1108	Türkiye Atom Enerjisi Kurumu ile Ukrayna Devlet Nükleer Düzenleme Komitesi Arasında Nükleer Düzenleme Konularında Teknik İşbirliği ve Bilgi Değişimi Mutabakat Zaptının Onaylanmasının Uygun Bulunduğuna Dair Kanun Tasarısı

<u>Esas No.</u>	<u>Hükümsüz Sayılan Kanun Tasarısının Adı :</u>
1/1130	Türkiye Cumhuriyeti Sanayi ve Ticaret Bakanlığı ile Bahreyn Krallığı Sanayi ve Ticaret Bakanlığı Arasında Mutabakat Zaptının Onaylanmasının Uygun Bulduğuna Dair Kanun Tasarısı
1/1134	Türkiye Cumhuriyeti Ulaştırma Bakanlığı ile Kore Cumhuriyeti Enformasyon ve Haberleşme Bakanlığı Arasında Enformasyon ve Haberleşme Teknolojileri (EHT) İşbirliği İçin Mutabakat Zaptının Onaylanmasının Uygun Bulduğuna Dair Kanun Tasarısı
1/1149	Türkiye Cumhuriyeti Tarım ve Köyişleri Bakanlığı ve Filistin Ulusal Yönetimi Tarım Bakanlığı Arasında Tarım Alanında İşbirliği Konulu Mutabakat Zaptının Onaylanmasının Uygun Bulduğuna Dair Kanun Tasarısı
1/1150	Türkiye Cumhuriyeti Tarım ve Köyişleri Bakanlığı ile Umman Sultanlığı Tarım ve Balıkçılık Bakanlığı Arasında Mutabakat Zaptının Onaylanmasının Uygun Bulduğuna Dair Kanun Tasarısı
1/1156	Türkiye Cumhuriyeti Hükümeti ile Hollanda Krallığı Arasında Gümrük Mevzuatının Doğru Bir Şekilde Uygulanması ve Gümrük Suçlarının Önlenmesi, Soruşturulması ve Bu Suçlarla Mücadele Konularında Karşılıklı İdari Yardım Anlaşmasının Onaylanmasının Uygun Bulduğuna Dair Kanun Tasarısı
1/1190	Türkiye Cumhuriyeti Kültür ve Turizm Bakanlığı ile Makedonya Cumhuriyeti Kültür Bakanlığı Arasında Makedonya Cumhuriyetinde Yer Alan Bazı Osmanlı Dönemi Eserlerinin Onarımı ve Rekonstrüksiyonuna Yönelik Yapılan Görüşmelere İlişkin Mutabakat Zaptının Onaylanmasının Uygun Bulduğuna Dair Kanun Tasarısı
1/1193	Kamu Finansmanı ve Borç Yönetiminin Düzenlenmesi Hakkında Kanun ile Bazı Kanun ve Kanun Hükmünde Kararnamelerde Değişiklik Yapılmasına Dair Kanun Tasarısı
1/1243	Türkiye Cumhuriyeti Hükümeti ile Kolombiya Cumhuriyeti Hükümeti Arasında Kültür Anlaşması ile Notaların Onaylanmasının Uygun Bulduğuna Dair Kanun Tasarısı
1/1247	Türkiye Cumhuriyeti Hükümeti ile Arnavutluk Cumhuriyeti Bakanlar Kurulu Arasında Denizcilik Anlaşmasının Onaylanmasının Uygun Bulduğuna Dair Kanun Tasarısı
1/1255	Türkiye Cumhuriyeti Hükümeti ile Çin Halk Cumhuriyeti Hükümeti Arasında Hayvan Sağlığı ve Karantina Konusunda İşbirliği Anlaşmasının Onaylanmasının Uygun Bulduğuna Dair Kanun Tasarısı
1/1258	Asya-Pasifik Uzay İşbirliği Örgütü (APSCO) Sözleşmesinin Onaylanmasının Uygun Bulduğuna Dair Kanun Tasarısı
1/1263	Türkiye Cumhuriyeti Hükümeti ve Avustralya Hükümeti Arasında Askeri Alanda İşbirliği Çerçeve Anlaşmasının Onaylanmasının Uygun Bulduğuna Dair Kanun Tasarısı
1/1270	Türkiye Cumhuriyeti ile Hırvatistan Cumhuriyeti Arasında Sosyal Güvenlik Sözleşmesinin Onaylanmasının Uygun Bulduğuna Dair Kanun Tasarısı
1/1271	Türkiye Cumhuriyeti ile Kırgız Cumhuriyeti Arasında Hukuki, Ticari ve Cezai Konularda Adli İşbirliği Anlaşmasının Onaylanmasının Uygun Bulduğuna Kanun Tasarısı
1/1273	İller Bankası Anonim Şirketi Hakkında Kanun Tasarısı
1/1283	Türkiye Cumhuriyeti Hükümeti ve Suudi Arabistan Krallığı Hükümeti Arasında Yatırımların Karşılıklı Teşviki ve Korunmasına İlişkin Anlaşmanın Onaylanmasının Uygun Bulduğuna Dair Kanun Tasarısı
1/1288	Türkiye Cumhuriyeti Hükümeti ile Tayland Krallığı Hükümeti Arasında Bilimsel ve Teknolojik İşbirliği Anlaşmasının Onaylanmasının Uygun Bulduğuna Dair Kanun Tasarısı

<u>Esas No.</u>	<u>Hükümsüz Sayılan Kanun Tasarısının Adı :</u>
1/1292	Türkiye Cumhuriyeti Hükümeti ile Yunanistan Cumhuriyeti Hükümeti Arasında İpsala Kipi Sınır Geçiş Bölgesinde İki Ülke Arasında İkinci Bir Karayolu Sınır Geçiş Köprüsü İnşa Edilmesine İlişkin Anlaşmanın Onaylanmasının Uygun Bulunduğuna Dair Kanun Tasarısı
1/1294	Güney Doğu Avrupada Yüksek Performanslı Bir Demiryolu Ağının Kurulması Konusunda Anlaşmanın Onaylanmasının Uygun Bulunduğuna Dair Kanun Tasarısı
1/1298	Türkiye Cumhuriyeti Hükümeti ile Moğolistan Hükümeti Arasında Çevre Alanında İşbirliği Anlaşmasının Onaylanmasının Uygun Bulunduğuna Dair Kanun Tasarısı
1/1303	Türkiye Cumhuriyeti Hükümeti ile Suudi Arabistan Krallığı Hükümeti Arasında Karayoluyla Yolcu ve Yük Taşımacılığının Düzenlenmesi Hakkında Anlaşmanın Onaylanmasının Uygun Bulunduğuna Dair Kanun Tasarısı
1/1308	Kıta Sahanelğinde Bulunan Sabit Platformların Güvenliğine Karşı Yasadışı Eylemlerin Önlenmesine Dair Protokole Ait 2005 Protokolünün Onaylanmasının Uygun Bulunduğuna Dair Kanun Tasarısı
1/1309	Denizde Seyir Güvenliğine Karşı Yasadışı Eylemlerin Önlenmesine Dair Sözleşmeye Ait 2005 Protokolünün Onaylanmasının Uygun Bulunduğuna Dair Kanun Tasarısı
1/1310	Türkiye-EFTA Ortak Komitesinin EFTA Devletleri ile Türkiye Arasında Anlaşmanın Devlet Yardımlarına İlişkin 18 ve 23. Maddelerinin ve II Sayılı Ekinin Değiştirilmesi ve X ve XI Sayılı Eklerinin İptaline İlişkin 1/2005 Sayılı Kararının Onaylanmasının Uygun Bulunduğuna Dair Kanun Tasarısı
1/1320	Türkiye Cumhuriyeti Hükümeti ile Umman Sultanlığı Hükümeti Arasında Gelir Üzerinden Alınan Vergilerde Çifte Vergilendirmeyi Önleme ve Vergi Kaçakçılığına Engel Olma Anlaşmasının ve Eki Protokolün Onaylanmasının Uygun Bulunduğuna Dair Kanun Tasarısı
1/1321	Türkiye Cumhuriyeti Hükümeti ve İslam Kalkınma Bankası Arasında Türkiye ile Afrika'daki İslam Kalkınma Bankası Üyesi Ülkeler Arasındaki Ticaret ve Yatırımların Desteklenmesi İçin İşbirliği Hakkında Anlaşmanın Onaylanmasının Uygun Bulunduğuna Dair Kanun Tasarısı
1/1322	Türkiye Cumhuriyeti ve Birleşik Arap Emirlikleri Arasında Yatırımların Karşılıklı Teşviki ve Korunmasına İlişkin Anlaşmanın Onaylanmasının Uygun Bulunduğuna Dair Kanun Tasarısı
1/1324	Türkiye Cumhuriyeti ile Arnavutluk Cumhuriyeti Arasında Serbest Ticaret Anlaşmasının Onaylanmasının Uygun Bulunduğuna Dair Kanun Tasarısı
1/1325	Avrupa Orta Vadeli Hava Tahminleri Merkezi İmtiyazları ve Dokunulmazlıklarına Dair Düzeltilmiş Protokole Katılmamızın Uygun Bulunduğuna Dair Kanun Tasarısı
1/1326	Avrupa Orta Vadeli Hava Tahminleri Merkezini Oluşturan Düzeltilmiş Sözleşmeye Katılmamızın Uygun Bulunduğuna Dair Kanun Tasarısı
1/1332	Türkiye Cumhuriyeti ve Bahreyn Krallığı Hükümeti Arasında Yatırımların Karşılıklı Teşviki ve Korunmasına İlişkin Anlaşmanın Onaylanmasının Uygun Bulunduğuna Dair Kanun Tasarısı
1/1333	Türkiye Cumhuriyeti Hükümeti ile Bahreyn Krallığı Arasında Denizcilik Anlaşmasının Onaylanmasının Uygun Bulunduğuna Dair Kanun Tasarısı
1/1335	Türkiye Cumhuriyeti Sağlık Bakanlığı ve Suudi Arabistan Krallığı Sağlık Bakanlığı Arasında Sağlık Alanında Mutabakat Zaptının Onaylanmasının Uygun Bulunduğuna Dair Kanun Tasarısı
1/1336	Türkiye ile Mısır Arasında Doğal Gaz Alanında İşbirliğine İlişkin Mutabakat Zaptının Onaylanmasının Uygun Bulunduğuna Dair Kanun Tasarısı

<u>Esas No.</u>	<u>Hükümsüz Sayılan Kanun Tasarısının Adı :</u>
1/1339	Pendik Kentsel Dönüşüm ve İleri Teknoloji Parkı Projesi Kanunu Tasarısı
1/1341	Güneydoğu Avrupa (GDA) Kültür Bakanları Konseyi Şartnamesinin Onaylanmasının Uygun Bulunduğuna Dair Kanun Tasarısı
1/1345	Kooperatifler Kanununda Değişiklik Yapılmasına Dair Kanun Tasarısı
1/1346	Biyotıp Araştırmalarına İlişkin İnsan Hakları ve Biyotıp Sözleşmesine Ek Protokolün Onaylanmasının Uygun Bulunduğuna Dair Kanun Tasarısı
1/1347	Türkiye Cumhuriyeti Genelkurmay Başkanlığı ile Amerika Birleşik Devletleri Savunma Bakanlığı Arasında Savunma Uzay İşbirliği Anlaşmasının Onaylanmasının Uygun Bulunduğuna Dair Kanun Tasarısı
1/1348	Beşinci Dünya Su Forumu Organizasyonu İçin Çerçeve Anlaşma ile Beşinci Dünya Su Forumu Anlaşma Mektubunun Onaylanmasının Uygun Bulunduğuna Dair Kanun Tasarısı
1/1351	Türkiye Cumhuriyeti Hükümeti ile Birleşmiş Milletler (BM) Gıda ve Tarım Örgütü (GTÖ) Arasında GTÖ Orta Asya Alt Bölge Ofisi Anlaşmasının Onaylanmasının Uygun Bulunduğuna Dair Kanun Tasarısı
1/1352	Türkiye Cumhuriyeti Hükümeti İçişleri Bakanlığı ve Pakistan İslam Cumhuriyeti Hükümeti İçişleri Bakanlığı Arasında Eğitim İşbirliği Anlaşmasının Onaylanmasının Uygun Bulunduğuna Dair Kanun Tasarısı
1/1353	Türkiye Cumhuriyeti ile İspanya Krallığı Arasında Bilimsel ve Teknolojik İşbirliği Anlaşmasının Onaylanmasının Uygun Bulunduğuna Dair Kanun Tasarısı
1/1355	Türkiye Cumhuriyeti Enerji ve Tabii Kaynaklar Bakanlığı ile Moğolistan Sanayi ve Ticaret Bakanlığı Arasında Petrol, Doğal Gaz ve Mineral Kaynaklar Alanında İşbirliğine İlişkin Mutabakat Zaptının Onaylanmasının Uygun Bulunduğuna Dair Kanun Tasarısı
1/1356	Türkiye Cumhuriyeti Hükümeti ile Letonya Cumhuriyeti Hükümeti Arasında, Eğitim, Bilim, Kültür ve Spor Alanlarında İşbirliği Anlaşmasının Onaylanmasının Uygun Bulunduğuna Dair Kanun Tasarısı
1/1358	Türkiye Cumhuriyeti Hükümeti ile İtalya Cumhuriyeti Hükümeti Arasında Sinematografik Ortak Yapım Anlaşmasının Onaylanmasının Uygun Bulunduğuna Dair Kanun Tasarısı
1/1359	Türkiye Cumhuriyeti Enerji ve Tabii Kaynaklar Bakanlığı ve Ekvator Cumhuriyeti Enerji ve Maden Bakanlığı Arasında Enerji Sektöründe İşbirliği Anlaşmasının Onaylanmasının Uygun Bulunduğuna Dair Kanun Tasarısı
1/1361	Türkiye Cumhuriyeti Kültür ve Turizm Bakanlığı ile Rusya Federasyonu Kültür ve Sinemacılık Federal Ajansı Arasında 2007 Yılında Türkiye Cumhuriyetinde Düzenlenecek Rusya Federasyonu Kültür Yılına Yönelik Yapılan Görüşmelere İlişkin Niyet Muhtırası (Rusya'nın Türkiye'de Kültür Yılı'nın Onaylanmasının Uygun Bulunduğuna Dair Kanun Tasarısı)
1/1363	Türkiye Cumhuriyeti Adalet Bakanlığı ile Arnavutluk Cumhuriyeti Adalet Bakanlığı Arasında İşbirliği Konusunda Protokolün Onaylanmasının Uygun Bulunduğuna Dair Kanun Tasarısı
1/1364	Türkiye Cumhuriyeti Hükümeti ile Etiyopya Federal Demokratik Cumhuriyeti Hükümeti Arasında Tarım Alanında Teknik, Bilimsel ve Ekonomik İşbirliği Protokolünün Onaylanmasının Uygun Bulunduğuna Dair Kanun Tasarısı
1/1367	Türkiye Cumhuriyeti Adalet Bakanlığı ile Fas Krallığı Adalet Bakanlığı Arasında İşbirliği Konusunda Protokolün Onaylanmasının Uygun Bulunduğuna Dair Kanun Tasarısı
1/1370	Türkiye Cumhuriyeti Hükümeti ile Tunus Cumhuriyeti Hükümeti Arasında Madencilik ve Jeoloji Alanlarında İşbirliği Anlaşmasının Onaylanmasının Uygun Bulunduğuna Dair Kanun Tasarısı

- Esas No. Hükümsüz Sayılan Kanun Tasarısının Adı :**
- 32747 Türkiye Cumhuriyeti Hükümeti ve Kore Cumhuriyeti Hükümeti Arasında Turizm Alanında İşbirliği Anlaşmasının Onaylanmasının Uygun Bulduğuna Dair Kanun Tasarısı
- 32748 Asya'da İşbirliği ve Güven Arttırıcı Önlemler Konferansı Yazmanlığının Statüsünün Onaylanmasının Uygun Bulduğuna Dair Kanun Tasarısı
- 32805 Türkiye Cumhuriyeti Tarım ve Köy İşleri Bakanlığı ile Avustralya Tarım, Balıkçılık ve Ormanlık Bakanlığı Arasındaki Tarım Alanında Teknik, Bilimsel ve Ekonomik İşbirliği Konulu Mutabakat Zaptının Onaylanmasının Uygun Bulduğuna Dair Kanun Tasarısı
- 32806 Kahıçı Organik Kirleticilere İlişkin Stokholm Sözleşmesinin Onaylanmasının Uygun Bulduğuna Dair Kanun Tasarısı
- 32807 Türkiye Cumhuriyeti Hükümeti ile Burkina Faso Hükümeti Arasında Genel İşbirliği Anlaşmasının Onaylanmasının Uygun Bulduğuna Dair Kanun Tasarısı
- 32830 Türkiye Cumhuriyeti Hükümeti ve Kosova Öz-Yönetim Geçici Kurumları Adına Hareket Eden Birleşmiş Milletler Kosova Geçici Yönetim Misyonu (UMMIK) Arasında Yatırımların Teşviki ve Korunmasına İlişkin Anlaşmanın Onaylanmasının Uygun Bulduğuna Dair Kanun Tasarısı
- 32831 Balınacılığın Düzenlenmesine İlişkin Uluslar Arası Sözleşme ile Protokole Katılmamızın Uygun Bulduğuna Dair Kanun Tasarısı
- 32832 Türkiye Cumhuriyeti Hükümeti ile Belarus Cumhuriyeti Hükümeti Arasında Karantina ve Bitki Koruma Alanında İşbirliği Anlaşmasının Onaylanmasının Uygun Bulduğuna Dair Kanun Tasarısı
- 32833 Türkiye Cumhuriyeti Hükümeti ile Burkina Faso Hükümeti Arasında Ticaretin Geliştirilmesi ve Ekonomik ve Teknik İşbirliği Anlaşma Protokolünün Onaylanmasının Uygun Bulduğuna Dair Kanun Tasarısı
- 32834 Türkiye Cumhuriyeti Adalet Bakanlığı ile Bulgaristan Cumhuriyeti Adalet Bakanlığı Arasında İşbirliği Konusunda Protokolün Onaylanmasının Uygun Bulduğuna Dair Kanun Tasarısı
- 32851 Türkiye Cumhuriyeti Hükümeti ile Bulgaristan Cumhuriyeti Hükümeti Arasında Svilengrad-Kapıkule Demiryolu Sınır Geçişi Faaliyetlerinin ve Kapıkule Sınır Mübadele Garındaki Demiryolu Sınır Hizmetlerinin Düzenlenmesine İlişkin Anlaşmanın Onaylanmasının Uygun Bulduğuna Dair Kanun Tasarısı
- 32852 Türkiye Cumhuriyeti ile Moldova Cumhuriyeti Hükümeti Arasında Veterinerlik Alanında İşbirliği Anlaşmasının Onaylanmasının Uygun Bulduğuna Dair Kanun Tasarısı
- 32853 Türkiye Cumhuriyeti ile Gürcistan Arasında Tercihli Ticaret Anlaşmasının Onaylanmasının Uygun Bulduğuna Dair Kanun Tasarısı
- 32854 Bakü-Tiflis-Kars Yeni Demiryolu Bağlantısına İlişkin Anlaşmanın Onaylanmasının Uygun Bulduğuna Dair Kanun Tasarısı
- 32866 Türkiye Cumhuriyeti Hükümeti ile Türk Kültür ve Sanatları Ortak Yönetimi (TÜRKSOY) Arasında Türksoya İlave Arsa Tahsisi Hakkında Protokolün Onaylanmasının Uygun Bulduğuna Dair Kanun Tasarısı
- 32867 Türkiye Cumhuriyeti Hükümeti ile Federal Demokratik Etiyopya Cumhuriyeti Hükümeti Arasında Turizm Alanında İşbirliği Anlaşmasının Onaylanmasının Uygun Bulduğuna Dair Kanun Tasarısı
- 32868 Türkiye Cumhuriyeti Hükümeti ile Birleşmiş Milletler Gıda ve Tarım Örgütü Arasında Hükümetlerarası Tahıl Grubu 31 inci Oturumu ve Hükümetlerarası Pirinç Grubu 42 nci Oturumu Ortak Toplantısına İlişkin Anlaşmanın Onaylanmasının Uygun Bulduğuna Dair Kanun Tasarısı

T.C.

Başbakanlık

Kanunlar ve Kararlar

Genel Müdürlüğü

9/3/2007

Sayı: B.02.0.KKG.0.10/101/-1375/1045

TÜRKİYE BÜYÜK MİLLET MECLİSİ BAŞKANLIĞINA

Dışişleri Bakanlığınca hazırlanan ve Başkanlığınıza arzı Bakanlar Kurulunca 22/2/2007 tarihinde kararlaştırılan "Türkiye Cumhuriyeti ile Arnavutluk Cumhuriyeti Arasında Serbest Ticaret Anlaşmasının Onaylanmasının Uygun Bulunduğuna Dair Kanun Tasarısı" ile gerçekçi ilişikte gönderilmiştir.

Gereğini arz ederim.

Recep Tayyip Erdoğan
Başbakan

GEREKÇE

Türkiye, Avrupa Birliği ile Gümrük Birliği'nin işleyişine ilişkin kuralları belirleyen 1/95 sayılı Ortaklık Konseyi Kararının bir gereği olarak, dış ticaret politikasını Avrupa Birliğinin Ortak Ticaret Politikası ile uyumlaştırmaktadır. Diğer taraftan, hem Türkiye için siyasi, kültürel ve ekonomik açılardan taşıdığı önem, hem de Avrupa Birliğinin batı Balkan ülkelerine yönelik İstikrar ve Ortaklık Süreci politikasına uyum kapsamında ülkemiz, Balkan ülkeleri ile ekonomik bütünleşme sürecini hızla sürdürmektedir.

Türkiye Cumhuriyeti ile Arnavutluk Cumhuriyeti arasında 22 Aralık 2006 tarihinde Tirana' da imzalanan Serbest Ticaret Anlaşması, taraflar arasında, Dünya Ticaret Örgütü ile Gümrük Tarifeleri ve Ticaret Genel Anlaşması prensipleri doğrultusunda, aşamalı olarak bir serbest ticaret alanı tesis edilmesini öngören tercihi bir anlaşmadır.

Anlaşma, sanayi ürünlerindeki gümrük vergileri, miktar kısıtlamaları ve eş etkili vergi ve önlemlerin kaldırılması, ticarete teknik engeller, tarım ürünlerindeki taviz değişimi, hayvan ve bitki sağlığı önlemleri, genel hükümler kapsamında; iç vergilendirme, yapısal uyum, damping, acil durumlar, devlet tekelleri, koruma önlemleri, ödemeler, menşe kuralları, devlet yardımları, fikri, sınai ve ticari mülkiyet hakları, kamu ihaleleri ve kurumsal hükümler hususlarında düzenlemeler içermektedir.

Anlaşmanın başlıca hedefleri; esas itibarıyla taraflar arasında ekonomik işbirliğinin artırılması ve güçlendirilmesi, iki ülke halklarının yaşam standartlarının yükseltilmesi, mal ticaretindeki güçlüklerin ve kısıtlamaların kaldırılması, karşılıklı ticaretin genişletilmesi yoluyla taraflar arasında iktisadi ilişkilerin ve karşılıklı yatırımların ahenkli şekilde gelişmesinin teşvik edilmesi, uygun rekabet koşullarının yaratılması, tarafların üçüncü ülke piyasalarında ticaret ve işbirliğinin geliştirilmesi ve sanayi ürünleri ile seçilmiş bir kısım tarım ürününde pazara giriş kolaylıklarının sağlanmasıdır.

Anlaşma, karşılıklılık esasına dayanan asimetrik bir modele sahiptir. Bu çerçevede, sanayi mallarında, Anlaşmanın yürürlüğe girdiği tarihte; Arnavutluk menşeli sanayi mallarının Türkiye'ye ithalatında uygulanan gümrük vergileri sıfırlanacak; buna mukabil, Arnavutluk'a ithal edilen ülkemiz menşeli sanayi ürünlerinin % 80'den fazlasının gümrük vergileri kaldırılacaktır. Bakiye sanayi ürünlerinde ülkemize karşı uygulanan gümrük vergileri ise Anlaşmanın yürürlük tarihinden başlamak

üzere, yıllık % 20'lik eşit indirimlerle, beşinci yılın başında tamamen sıfırlanacaktır. Anlaşmada ayrıca, sanayi mallarına Avrupa Birliğine tanınan tavizlerde gelecekte yapılabilecek daha avantajlı bir değişikliğin, Arnavutluk tarafından aynen Türkiye'ye de yansıtılması öngörülmektedir. Anlaşmada, Arnavutluk tarafının Türk mallarına uygulayacağı ve Anlaşmanın II sayılı Ekinde yer alan indirim takvimi de düzenlenmektedir.

Türkiye ile Arnavutluk arasında tarım ürünleri ticaretine ilişkin olarak ise; Türkiye ve Arnavutluk, sektörel hassasiyetler dikkate alınarak ticari potansiyeli olan seçilmiş tarım ürünlerinde birbirlerine sınırsız mahiyette veya tarife kontenjanları dahilinde, sıfır gümrük vergileri ile tavizler tanımıştır. Ülkemizin bu kapsamda, Arnavutluk'tan taviz aldığı ürünler arasında ihracatımız bakımından önem arz eden işlenmiş tarım ürünleri içerisinde; çikolata, şekerleme ve ekmekçilik mamulleri, kuru meyveler içerisinde; fındık, antep fıstığı, üzüm ve incir, narenciye, bakliyat ve diğer taze sebze ve meyveler yer almaktadır. Ülkemizin Arnavutluk'a taviz tanıdığı başlıca ürünler arasında bazı taze ve işlenmiş sebze ve meyveler ile ülkemizin anılan ülkeden taviz aldığı işlenmiş tarım ürünleri sıralanmaktadır. Söz konusu düzenleme, Anlaşmanın I sayılı Protokolü'nü oluşturmaktadır.

Tercihli ticarete tatbik edilecek menşe kuralları, Anlaşmanın II sayılı Protokolü ile düzenlenmektedir. Taraflar arasında tercihli ticarete, Avrupa Birliğinin Arnavutluk ile tesis ettiği Ortaklık Anlaşmasında tatbik etmeyi öngördüğü menşe kuralları ile aynı menşe kuralları tatbik edilecektir.

Anlaşma, tarafların diğer üçüncü ülkeler ile tercihli ilişki kurmasına engel teşkil etmemekte olup, süresiz olarak imzalanmıştır.

2005 yılında Arnavutluk ile olan ticaretimiz 2004 yılına göre % 17 artışla 207 milyon dolar, söz konusu ülkeye olan ihracatımız 191 milyon dolar, aynı ülkeden olan ithalatımız ise 16 milyon dolar olarak gerçekleşmiştir. 2005 yılı on aylık ticaret rakamlarına göre ise, anılan ülke ile olan ticaret hacimimiz, 2004 yılının aynı dönemi itibariyle % 17 oranında azalarak 172 milyon dolar olarak gerçekleşmiş olup, bu rakamın en kısa sürede artırılması ve ikili ticaretimizin çeşitlendirilmesi hedeflenmektedir.

Tasarı, bu amaç ve gerekçeler çerçevesinde hazırlanmıştır.

Dışışleri Komisyonu Raporu

Türkiye Büyük Millet Meclisi

Dışışleri Komisyonu

Esas No.: 1/384

27/11/2007

Karar No.: 44

TÜRKİYE BÜYÜK MİLLET MECLİSİ BAŞKANLIĞINA

Başkanlıkça 22 nci dönemde 1/1324 esas numarası ile Komisyonumuza havale edilen "Türkiye Cumhuriyeti ile Arnavutluk Cumhuriyeti Arasında Serbest Ticaret Anlaşmasının Onaylanmasının Uygun Bulduğuna Dair Kanun Tasarısı", dönemin sona ermesi nedeniyle hükümsüz sayılmıştır. Tasarı, 2/10/2007 tarihinde Bakanlar Kurulunca yenilenerek, 16/11/2007 tarihinde tali komisyon olarak Plan ve Bütçe Komisyonuna esas komisyon olarak da Komisyonumuza havale edilmiştir. Tasarı Komisyonumuzun 15/11/2007 tarihli 6 ncı toplantısında Dışışleri Bakanlığı ile Dış Ticaret Müsteşarlığı temsilcilerinin de katılmalarıyla görüşülmüştür.

Tasarı ve gerekçesi incelendiğinde **Anlaşma ile;**

-Arnavutluk menşeli malların Türkiye'ye ithalatında uygulanan gümrük vergilerinin kaldırılması,

-Türkiye menşeli malların Arnavutluk'a ithalatında uygulanan gümrük vergilerinin, Anlaşmanın II sayılı Ek'inde sayılanlar hariç olarak kaldırılması; Ek' de sayılanlarda ise belli bir takvim dahilinde indirilmesi,

-Anlaşmanın yürürlüğe girmesi ile taraflar arasındaki ticarete ithalat vergilerine eş etkili gümrük vergilerinin kaldırılması,

-İhracat ve ithalat üzerindeki miktar kısıtlamaları ve eş etkili önlemler,

-Menşe kuralları ve gümrük idareleri arasında işbirliği,

-Teşebbüslere ilişkin rekabet kuralları,

-Taraflar arasında "Ortak Komite" kurulması ve görevleri,

-Anlaşmanın süresi ve yürürlüğe giriş tarihi,

konularında düzenlemelerin öngörüldüğü anlaşılmaktadır.

Komisyonumuzda Tasarının tümü üzerinde yapılan görüşmelerde;

-Ülkemiz ile Avrupa Birliği arasında gümrük birliğinin tesisine ilişkin 1/95 sayılı Ortaklık Konseyi kararı çerçevesinde, Avrupa Birliğinin 3. ülkelerle yapmış olduğu tercihli ticaret anlaşmalarının, aşamalı bir biçimde Ülkemiz tarafından da üstlenilmesi gerektiği,

-Ülkemizin bu doğrultuda Avrupa Birliği üyesi olmayan 3. ülkeler ve ülke grupları ile serbest ticaret anlaşmaları imzaladığı,

-Bu çerçevede Arnavutluk ile yürütülen müzakereler neticesinde 22 Aralık 2006 tarihinde Tirana'da sözkonusu Anlaşmanın imzalandığı,

-Anlaşma ile taraflar arasındaki ekonomik ilişkilerin geliştirilmesi, mal ticaretinde yaşanan güçlük ve engellerin kaldırılması, karşılıklı yatırımların artırılması ve uygun rekabet koşullarının oluşturulmasının amaçlandığı,

ifade edilmiştir.

Tasarının tümü üzerindeki görüşmelerin ardından Tasarın ve gerekçesi Komisyonumuzca da benimsenerek maddelerin görüşülmesine geçilmiştir.

Tasarının 1 inci, 2 nci, 3 üncü maddeleri ile tümü aynen ve oybirliğiyle kabul edilmiştir.

Komisyon üyelerinden İstanbul Milletvekili Canan Kalsın ve Bolu Milletvekili Metin Yılmaz'ın Komisyon raporu üzerine özel sözcü olarak atanması Komisyon tarafından kabul edilmiştir.

Raporumuz, Genel Kurulun onayına sunulmak üzere Yüksek Başkanlığa saygı ile arz olunur.

Başkan	Başkanvekili	Sözcü
<i>H. Murat Mercan</i>	<i>Mehmet Ceylan</i>	<i>Suat Kınıkluoğlu</i>
Eskişehir	Karabük	Çankırı
Bu Raporun Özel Sözcüsü	Bu Raporun Özel Sözcüsü	Kâtip
<i>Metin Yılmaz</i>	<i>Canan Kalsın</i>	<i>Abdulkadir Emin Önen</i>
Bolu	İstanbul	Şanlıurfa
Üye	Üye	Üye
<i>Ahmet Deniz Bölükbaşı</i>	<i>Şükrü Mustafa Elekdağ</i>	<i>İlhan Kesici</i>
Ankara	İstanbul	İstanbul
Üye	Üye	Üye
<i>Sebahat Tuncel</i>	<i>Canan Arıtman</i>	<i>Mehmet Çerçi</i>
İstanbul	İzmir	Manisa
Üye	Üye	
<i>Gönül Bekin Şahkulubey</i>	<i>Necip Taylan</i>	
Mardin	Tekirdağ	

HÜKÜMETİN TEKLİF ETTİĞİ METİN

TÜRKİYE CUMHURİYETİ İLE ARNAVUTLUK CUMHURİYETİ ARASINDA SERBEST TİCARET ANLAŞMASININ ONAYLANMASININ UYGUN BULUNDUĞUNA DAİR KANUN TASARISI

MADDE 1- 22 Aralık 2006 tarihinde Tırana'da imzalanan "Türkiye Cumhuriyeti ile Arnavutluk Cumhuriyeti Arasında Serbest Ticaret Anlaşması"nın onaylanması uygun bulunmuştur.

MADDE 2- Bu Kanun yayımı tarihinde yürürlüğe girer.

MADDE 3- Bu Kanun hükümlerini Bakanlar Kurulu yürütür.

DIŞİŞLERİ KOMİSYONUNUN KABUL ETTİĞİ METİN

TÜRKİYE CUMHURİYETİ İLE ARNAVUTLUK CUMHURİYETİ ARASINDA SERBEST TİCARET ANLAŞMASININ ONAYLANMASININ UYGUN BULUNDUĞUNA DAİR KANUN TASARISI

MADDE 1- Tasarının 1 inci maddesi Komisyonumuzca aynen kabul edilmiştir.

MADDE 2- Tasarının 2 nci maddesi Komisyonumuzca aynen kabul edilmiştir.

MADDE 3- Tasarının 3 üncü maddesi Komisyonumuzca aynen kabul edilmiştir.

Recep Tayyip Erdoğan
Başbakan

Dışişleri Bak. ve Başb. Yrd.

A. Gül

Devlet Bakanı

B. Atalay

Devlet Bakanı

N. Çubukçu

Millî Savunma Bakanı

M. V. Gönül

Millî Eğitim Bakanı V.

R. Akdağ

Ulaştırma Bakanı

B. Yıldırım

Sanayi ve Ticaret Bakanı

A. Coşkun

Devlet Bak. ve Başb. Yrd.

A. Şener

Devlet Bakanı

A. Babacan

Devlet Bakanı

K. Tüzmen

İçişleri Bakanı

A. Aksu

Bayındırlık ve İskân Bakanı

F. N. Özak

Tarım ve Köy İşleri Bakanı

M. M. Eker

En. ve Tab. Kay. Bakanı

M. H. Güler

Çevre ve Orman Bakanı V.

M. H. Güler

Devlet Bak. ve Başb. Yrd.

M. A. Şahin

Devlet Bakanı V.

M. A. Şahin

Adalet Bakanı

C. Çiçek

Maliye Bakanı

K. Unakıtan

Sağlık Bakanı

R. Akdağ

Çalışma ve Sos. Güv. Bakanı

M. Başesgioğlu

Kültür ve Turizm Bakanı V.

B. Atalay

TÜRKİYE CUMHURİYETİ
İLE
ARNAVUTLUK CUMHURİYETİ
ARASINDA
SERBEST TİCARET ANLAŞMASI

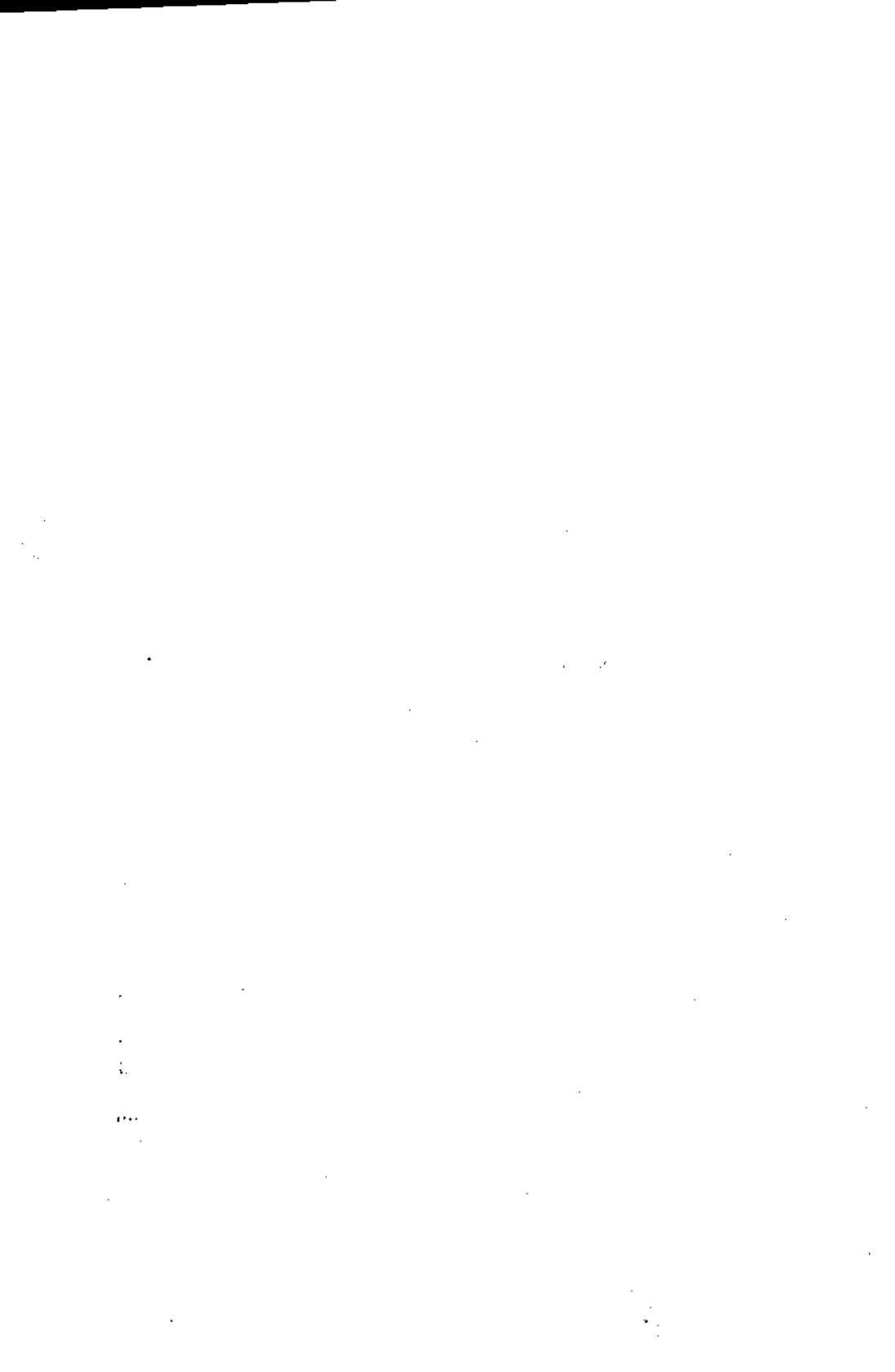

Türkiye Cumhuriyeti ile Arnavutluk Cumhuriyeti Arasında Serbest Ticaret Anlaşması

DİBÂCE

İki ülke arasındaki iktisadi işbirliğinin gelişimine katkıda bulunmak ve karşılıklı ticari mübadelelerin kapsamını artırmak amacıyla, dostane ilişkileri, özellikle iktisadi işbirliği ve ticaret alanlarında geliştirmek ve güçlendirmek arzusuyla,

Türkiye Cumhuriyeti ve Arnavutluk Cumhuriyeti (bundan böyle "Taraflar" olarak veya uygun olduğu yerlerde "Türkiye" ve "Arnavutluk" diye adlandırılacaktır).

Avrupa'daki iktisadi bütünleşme sürecine etkin olarak katılmak hususundaki niyetlerini teyid ederek, bu süreci güçlendirmenin yollarını ve araçlarını araştırmak hususunda işbirliğinde bulunmaya hazır olduklarını ifade ederek;

"Türkiye Cumhuriyeti ile Avrupa Ekonomik Topluluğu Arasında Ortaklık Kuran Anlaşma"yı ve "Avrupa Toplulukları ve Üye Devletleri ile Arnavutluk Cumhuriyeti Arasında İstikrar ve Ortaklık Anlaşması"nu dikkate alarak;

İşbu Anlaşmaya Taraf olanların kendi aralarında ve başlıca ticari ortakları ile geliştirdikleri işbirliğinden edindikleri tecrübeyi göz önünde tutarak;

Ticaretlerinin ahenkli bir şekilde gelişmesini teşvik etmek ve işbu Anlaşma ile kapsamayan alanlar da dahil olmak üzere, ortak menfaat alanlarında karşılıklı işbirliğini artırmak ve çeşitlendirmek, böylece eşitliğe, ayrımcılık yapmamaya, haklar ve ödevler arasında dengeye dayalı bir çerçeve ve destekleyici bir çevre yaratmak amacıyla faaliyetler üstlenmek hususunda hazır olduklarını beyan ederek;

Tarafların çok taraflı ticaret sisteminin sürekli güçlendirilmesi hususundaki karşılıklı menfaatlerine atıfta bulunarak ve 1994 Gümrük Tarifeleri ve Ticaret Genel Anlaşması (bundan böyle "GATT 1994" olarak adlandırılacaktır) ile Dünya Ticaret Örgütü'nün (bundan böyle "DTÖ" olarak adlandırılacaktır) hüküm ve araçlarının dış ticaret politikalarına temel teşkil ettiğini dikkate alarak;

Bu maksatla, özellikle serbest ticaret alanlarının kurulmasına dair hükümler olmak üzere, işbu araçların hükümlerine uygun olarak, Taraflar arasındaki ticarete engellerin tedricen ortadan kaldırılmasını hedefleyen hükümleri ortaya koymak hususunda kararlı olarak;

Bu amaçların takibi için aşağıdaki Anlaşmayı (bundan böyle "İşbu Anlaşma" olarak adlandırılacaktır) akdetmeye karar vermişlerdir:

MADDE 1

Amaçlar

1. Taraflar, Türkiye'nin AB ile Gümrük Birliği'nden kaynaklanan yükümlülüklerini ve Arnavutluk ile AB Arasında İstikrar ve Ortaklık Anlaşması'nı dikkate alarak, işbu Anlaşmanın hükümlerine dayanarak ve GATT 1994'ün XXIV'üncü Maddesi ile DİTÖ'yü kuran Anlaşmanın eki mal ticaretine ilişkin diğer çok taraflı anlaşmalara uygun olarak, işbu Anlaşmanın yürürlüğe girişinden itibaren azami beş yıl sürecek geçiş dönemi içerisinde, aralarındaki ticaretin önemli bir kısmını kapsayacak şekilde, kendi aralarında tedricen bir serbest ticaret alanı tesis edeceklerdir.
2. İşbu Anlaşmanın amaçları şunlardır:
 - a) Taraflar arasındaki iktisadi işbirliğini artırmak ve geliştirmek ve iki ülke halklarının yaşam standartlarını yükseltmek;
 - b) mal ticaretindeki güçlükleri ve kısıtlamaları tedricen ortadan kaldırmak;
 - c) karşılıklı ticaretin genişletilmesi yoluyla, Taraflar arasındaki iktisadi ilişkilerin ahenkli şekilde gelişmesini teşvik etmek;
 - d) Taraflar arasındaki ticarete adil rekabet koşullarını sağlamak;
 - e) ticaretteki engellerin kaldırılması suretiyle, dünya ticaretinin ahenkli şekilde gelişmesine ve genişlemesine katkıda bulunmak;
 - f) her iki ülkedeki ortak yatırımların geliştirilmesi başta olmak üzere, yatırımların daha fazla desteklenmesi için koşullar yaratmak;
 - g) Tarafların üçüncü ülke pazarlarındaki ticaretini ve aralarındaki işbirliğini teşvik etmek.

MADDE 2

Temel Vergiler

1. İşbu Anlaşmanın kapsadığı Taraflar arasındaki ticarete, Taraflar, ithal edilen malların sınıflandırılmasında kendi Gümrük Tarifelerini uygulayacaklardır.
2. Her bir ürün için, işbu Anlaşma ile tesis edilen müteselsil indirimlerin uygulanacağı temel vergi, işbu Anlaşmanın yürürlüğe girdiği tarihte Tarafların yürürlükteki En Çok Kayrılan Ülke (MFN) vergileridir.

3. İşbu Anlaşmanın yürürlüğe girmesinden sonra, özellikle DTÖ'deki tarife müzakerelerinden kaynaklanan indirimler olmak üzere, herkes için geçerli tarife indirimi yapılması halinde, söz konusu indirilmiş vergiler, indirimlerin yapıldığı tarihten itibaren ikinci fıkrada belirtilen temel vergilerin yerini alacaktır.
4. İşbu Anlaşma ile tesis edilen Arnavutluk tarafından uygulanacak hesaplanmış indirilmiş vergiler, genel aritmetik kuralları kullanılarak, tam sayıya yuvarlanacaktır. Bu sebeple, ondalık sayıdan sonraki kısmı 50 (dahil)'den küçük olan rakamlar kendine en yakın küçük tam sayıya, ondalık sayıdan sonraki kısmı 50'den büyük olan rakamlar kendine en yakın büyük tam sayıya yuvarlanacaktır.
5. Taraflar, kendi temel vergilerini birbirlerine bildireceklerdir.

BÖLÜM I SANAYİ ÜRÜNLERİ

MADDE 3 Kapsam

Bu Bölümün hükümleri, işbu Anlaşmanın I sayılı Ek'inde sayılan ürünler hariç tutulmak üzere, Armonize Mal Tanımlaması ve Kodlama Sistemi'nin 25 ile 97'nci fasılları arasında yer alan Taraf ülkeler menşeli ürünlere uygulanacaktır.

MADDE 4 İthalat Gümrük Vergileri ve Eş Etkili Vergiler

1. İşbu Anlaşmanın yürürlüğe girdiği tarihten itibaren, Taraflar arasındaki ticaretle, hiçbir yeni ithalat gümrük vergisi veya eş etkili vergi konulmayacaktır.
2. Arnavutluk menşeli malların Türkiye'ye ithalatında uygulanan gümrük vergileri işbu Anlaşmanın yürürlüğe girdiği tarihte kaldırılacaktır.
3. Türkiye menşeli malların Arnavutluk'a ithalatında uygulanan gümrük vergileri, işbu Anlaşmanın II sayılı Ek'inde sayılanlar hariç olmak üzere, işbu Anlaşmanın yürürlüğe girdiği tarihte kaldırılacaktır.
4. İşbu Anlaşmanın II sayılı Ek'inde sayılan Türkiye menşeli malların Arnavutluk'a ithalatında uygulanan gümrük vergileri bu Ek'te yer alan takvime uygun olarak tedricen indirilecektir.

5. Arnavutluk, II sayılı Ek'te sayılan Türkiye menşeli ürünlere, Avrupa Birliği menşeli benzer ürünlere tanındığından daha az avantajlı muamele tanınmayacaktır. II sayılı Ek'te yer alan ürünlerde Avrupa Birliği'ne tanınan muamelede herhangi bir avantajlı değişiklik olması durumunda, Arnavutluk söz konusu değişiklikleri bu Ek'te sayılan Türkiye menşeli ürünlere gecikmeksizin yansıtacak ve bu hususta Türkiye'ye bir an önce bildirimde bulunacaktır.
6. İşbu Anlaşmanın yürürlüğe girdiği tarihten itibaren, Türkiye ve Arnavutluk, aralarındaki ticarete ithalat gümrük vergilerine eş etkili vergileri kaldırılacaktır.

MADDE 5

Mali Nitelikteki Gümrük Vergileri

İthalat gümrük vergilerinin kaldırılmasıyla ilgili hükümler mali nitelikteki gümrük vergilerine de uygulanacaktır.

MADDE 6

İhracat Gümrük Vergileri ve Eş Etkili Vergiler

1. İşbu Anlaşmanın yürürlüğe girdiği tarihten itibaren, Taraflar arasındaki ticarete, hiçbir yeni ihracat gümrük vergisi veya eş etkili vergi konulmayacaktır.
2. Taraflar arasındaki bütün ihracat gümrük vergileri ve eş etkili vergiler işbu Anlaşmanın yürürlüğe girdiği tarihte kaldırılacaktır.

MADDE 7

İhracat ve İthalat Üzerindeki Miktar Kısıtlamaları ve Eş Etkili Önlemler

1. İşbu Anlaşmanın yürürlüğe girdiği tarihten itibaren, hiçbir yeni ihracat ve ithalat miktar kısıtlaması veya eş etkili önlem konulmayacaktır.
2. Taraflardaki bütün ihracat ve ithalat miktar kısıtlamaları ve eş etkili önlemler işbu Anlaşmanın yürürlüğe girdiği tarihte kaldırılacaktır.

MADDE 8

Ticarette Teknik Engeller

1. Tarafların standartlara veya teknik mevzuata ve ilgili önlemlere ilişkin hakları ve yükümlülükleri, DİÖ Ticarete Teknik Engeller Anlaşması çerçevesinde yürütülecektir.

2. Taraflar, ticarete teknik engellerin kaldırılması amacıyla yönelik olarak, standardizasyon, metroloji, uygunluk deęerlendirmesi ve akreditasyon alanında işbirlięi ve bilgi teatisinde bulunacaklardır.
3. Her bir Taraf, dięer Tarafın talebi üzerine, standartlara, teknik kurallara veya benzer önlemlere ilişkin belirli münferit vakalar hakkında bilgi sunacaktır.

BÖLÜM II TARIM VE BALIKÇILIK ÜRÜNLERİ

MADDE 9

Kapsam

1. Bu Bölümün hükümleri, her bir Tarafın ülkesi menşeli temel tarım, işlenmiş tarım ve balıkçılık ürünlerine uygulanacaktır.
2. İşbu Anlaşmanın amaçlarına göre, "temel tarım, işlenmiş tarım ve balıkçılık ürünleri" (bundan böyle "tarım ürünleri" olarak adlandırılacaktır) terimi, Armonize Mal Tanımlaması ve Kodlama Sistemi'nin 01 ila 24'üncü fasılları arasında yer alan ürünler ile işbu Anlaşmanın I sayılı Ek'inde sayılan ürünler anlamına gelmektedir.

MADDE 10

Taviz Deęişimi

1. İşbu Anlaşmanın Tarafları, bu Bölümün hükümleri uyarınca I sayılı Protokol'de zikredilen tavizleri karşılıklı olarak birbirlerine tahsis edeceklerdir.
2. Taraflar, tarımın kendi ekonomilerindeki rolünü, tarım ürünleri ticaretinin gelişimini, tarım ürünlerinin yüksek hassasiyetini ve kendi tarım politikalarının kurallarını dikkate alarak, Ortak Komite'de, tarım ürünleri ticaretinde birbirlerine daha ileri tavizler verme imkanlarını inceleyeceklerdir.

MADDE 11

Saęlık ve Bitki Saęlığı Önlemleri

1. Taraflar, veterinerlik, saęlık ve bitki saęlığı alanlarındaki iç mevzuatını, DTÖ Saęlık ve Bitki Saęlığı Önlemleri Anlaşmasına uygun olarak uygulayacaklardır.
2. Taraflar arasındaki veterinerlik ve bitki saęlığı denetimiyle ilgili önlemler, AB mevzuatı temelinde uyumlaştırılacaktır.

3. Taraflar, hayvanlara, bitkilere ve ürünlere ilişkin sağlık ve bitki sağlığı koruma seviyesi hakkındaki bilgi akışının haksız olarak kısıtlanmasına sebebiyet veren ayırıcı önlemler veya diğer önlemler almayacaklarını taahhüt ederler.

MADDE 12 Özel Korunma Önlemleri

İşbu Anlaşmanın diğer hükümleri ve özellikle 21'inci Madde saklı kalmak kaydıyla, tarım ürünlerinin özel hassasiyeti göz önünde bulundurularak, İşbu Anlaşma ile tanınan tavizlere konu olan Taraflardan biri menşeli ürünlerin ithalatının diğer Tarafın pazarında veya dahili düzenleyici mekanizmalarında ciddi sıkıntı yol açması halinde, Taraflar, uygun bir çözüm bulunması amacıyla derhal istişarelerde bulunacaklardır. Çözüm bulununcaya kadar, ilgili Taraf, ilgili DTÖ kurallarına uygun olarak gerekli gördüğü önlemleri alabilecektir.

BÖLÜM III HİZMETLER VE YATIRIMLAR

MADDE 13

1. İşbu Anlaşmanın Tarafları, hizmetler ve yatırımların giderek artan önemini idrak etmektedirler. Taraflar, özellikle Avrupa bütünleşmesi kapsamında, aralarındaki işbirliğinin tedricen geliştirilmesi ve genişletilmesi yönündeki çabalarında, Ticaret ve Hizmetler Genel Anlaşması'nın (GATS) ilgili hükümlerini de dikkate alarak, yatırımların daha fazla teşvik edilmesi ve pazarlarının yatırımlar ve hizmetler ticareti için tedricen serbestleştirilmesi ve karşılıklı olarak açılması amacıyla işbirliği yapacaklardır.
2. Taraflar, ilişkilerinin bu Maddeye uygun olarak geliştirilmesi ve derinleştirilmesi amacıyla, Ortak Komite'de bu işbirliğini görüşeceklerdir.

BÖLÜM IV GENEL HÜKÜMLER

MADDE 14 İç Vergilendirme

1. Taraflar, bir Tarafın ürünleri ile diğer Taraf menşeli benzer ürünler arasında, gerek doğrudan gerek dolaylı olarak, farklı muamele tesis eden iç mali nitelikli her türlü önlem veya uygulamadan kaçınacaklardır.
2. Tarafların ülkesine ihraç edilen ürünler, üzerlerine konulmuş olan dolaylı iç vergilerin tutarını aşan dolaylı iç vergi iadesinden yararlanamaz.

MADDE 15

Gümrük Birlikleri, Serbest Ticaret Alanları ve Sınır Ticareti Düzenlemeleri

1. İşbu Anlaşmanın getirdiği ticaret rejimini ve özellikle menşee kurallarıyla ilgili hükümlerini olumsuz olarak etkilemedikçe, işbu Anlaşma, Tarafların üçüncü ülkelerle, gümrük birliklerini, serbest ticaret alanlarını devam ettirmelerini veya bunları tesis etmelerini yahut sınır ticaretine yönelik düzenlemeler yapmalarını engellemeyecektir.
2. Taraflardan birinin talebi üzerine, bu tür gümrük birlikleri veya serbest ticaret alanları kuran anlaşmalar hakkında Ortak Komite'de bilgi teatisinde bulunulacaktır.

MADDE 16

Yapısal Uyum

1. Taraflarca, 4'üncü Madde hükümlerinden sapma olarak, sınırlı bir süre için gümrük vergilerinin yükseltilmesi şeklinde istisnai önlemler alınabilir.
2. Bu önlemler, sadece bebek endüstrilere veya yeniden yapılanma geçiren yahut özellikle önemli toplumsal sorunlar doğuran ciddi güçlüklerle karşılaşan belli sektörlerle dair olabilecektir.
3. Tarafların, diğer Taraf menşeli ürünlerin ithalatında uyguladıkları, işbu önlemler kapsamında ihdas edilen gümrük vergileri, ad valorem % 25 düzeyini geçemeyecek ve diğer Taraf menşeli ürünler için tercih unsurunu koruyacaktır. Bu önlemlere tabi ürünlerin toplam ithal kıymeti, 3'üncü Maddede tanımlanan sanayi ürünlerinin diğer Taraf'tan toplam ithalatının, istatistiklerin temin edilebildiği son yıl itibarıyla, % 15'ini geçemeyecektir.
4. İşbu önlemler, Ortak Komite tarafından daha uzun bir süreye izin verilmedikçe 5 yılı aşmayacak bir dönem için uygulanacaktır. En geç geçiş döneminin sonunda bu önlemlerin uygulanmasına son verilecektir.
5. Bir ürüne ilişkin bütün vergilerin ve miktar kısıtlamalarının yahut eş etkili vergilerin veya önlemlerin kaldırılmasından itibaren üç yıldan fazla bir zaman geçmiş olması durumunda, söz konusu ürüne karşı bu tür önlemler getirilemeyecektir.

6. Taraflar, almaya niyet ettikleri istisnai önlemler hakkında Ortak Komite'yi bilgilendirecekler ve Taraflardan herhangi birinin talebi üzerine, bu önlemler ile uygulanacakları sektörler hakkında önlemlerin uygulanmasından önce Ortak Komite'de istişarelerde bulunulacaktır. Taraflar, söz konusu önlemleri alırken, Ortak Komite'ye, işbu Madde uyarınca ihdas edilen gümrük vergilerinin kaldırılmasına yönelik bir takvim sunacaklardır. Söz konusu takvim, bu vergilerin, yürürlüğe konulmalarından en geç iki yıl sonra başlamak üzere, eşit oranlarda kademeli olarak kaldırılmalarını sağlayacaktır. Ortak Komite farklı bir takvime karar verebilir.

MADDE 17

Damping ve Sübvansiyon

1. İşbu Anlaşmanın hiç bir hükmü, Taraflardan birinin, bu maddenin ikinci fıkrasına uygun olarak, ticaret savunma önlemi almasını engellemez.
2. Taraflardan biri diğer Taraf ile ticaretinde damping yapıldığını ve/veya önlem uygulanabilir sübvansiyon verildiğini tespit ederse, bu uygulamaya karşı, Gümrük Tarifeleri ve Ticaret Genel Anlaşması 1994'ün VI'ncı Maddesinin Tatbikine İlişkin DTÖ Anlaşması'na ve Sübvansiyonlar ve Telafi Edici Tedbirlere dair DTÖ Anlaşması'na ve kendisinin ilgili iç mevzuatına göre, uygun önlemleri alabilir.

MADDE 18

Genel Korunma Önlemleri

Herhangi bir ürünün Taraflardan birine artan miktarlarda ithal edilmesi halinde, Taraflardan her biri, GATT 1994'ün XIX'uncü Maddesi ve DTÖ Korunma Tedbirleri Anlaşması çerçevesindeki haklarını ve yükümlülüklerini muhafaza eder. İşbu Anlaşma, korunma önlemleri bakımından Taraflara herhangi bir ilave hak veya yükümlülük getirmemektedir.

MADDE 19

Reeksport ve Ciddi Kıtık

1. 6'ncı ve 7'nci Maddelerin hükümlerine uyulması:
 - a) ilgili ürünün, işbu Anlaşmanın ihracatçı Tarafının ihracat miktar kısıtlamaları, ihracat vergileri yahut eş etkili önlemler veya vergiler uyguladığı bir üçüncü ülkeye reeksportuna; veya
 - b) ihracatçı Taraf için elzem bir üründe ciddi kıtığa veya ciddi kıtık tehdidine;

yol açmakta ise ve yukarıda belirtilen durumların, ihracatçı Taraf için büyük güçlükler doğurması veya bunları doğurması ihtimalini ortaya çıkarması halinde, anılan Taraf, işbu Anlaşmanın 21'inci Maddesinde düzenlenen şartlar ve usullere göre uygun önlemleri alabilir.

2. Birinci fıkrada belirtilen durum neticesinde alınan önlemler, ayırım gözetilmeyecek şekilde uygulanacak ve var olmalarını haklı kılan şartlar ortadan kalktığı anda sona erdirileceklerdir.

MADDE 20 **Devlet Tekelleri**

1. Taraflar, işbu Anlaşmanın yürürlüğe girişinden itibaren dördüncü yılın sonunda, malların tedarikine ve pazarlanmasına ilişkin şartlar itibarıyla, Tarafların vatandaşları arasında ayırımın mevcut olmamasını teminen, ticari nitelikteki bütün devlet tekellerini uyumlaştıracaklardır.
2. Ortak Komite, bu amacın gerçekleştirilmesi için alınan önlemlerden haberdar edilecektir.

MADDE 21 **Önlemlerin Uygulanması için Bildirim ve İstişare Usulleri**

1. İşbu Anlaşmanın Tarafları, 12, 19, 24 ve 32'nci Maddelerde belirtilen herhangi bir önlemin uygulanması için işlem başlatmadan önce doğrudan istişarelerde bulunmak suretiyle, aralarındaki görüş farklılıklarını çözmek için gayret gösterecekler ve durumdan diğer Tarafı haberdar edeceklerdir.
2. Önlemlere başvurmayı düşünen Taraf derhal Ortak Komite'ye bildirimde bulunacaktır. İlgili Taraf, Ortak Komite'ye ilgili bütün bilgileri sağlayacak ve vakanın incelenmesi için gereken yardımı sağlayacaktır. Müstereken kabul edilebilir bir çözümün bulunabilmesi maksadıyla, Taraflar arasında Ortak Komite'de gecikmeksizin istişarelerde bulunulacaktır.
3. Sorunun Ortak Komite'ye intikalini izleyen bir ay içerisinde, ilgili Tarafın, itiraz edilen uygulamaya ya da bildirilmiş olan güçlükler son verememesi ve sorun hakkında bir Ortak Komite kararının bulunmaması halinde, zarar gören Taraf, durumun düzelmesi için gerekli gördüğü önlemleri alabilir.
4. Alınan önlemler derhal Ortak Komite'ye bildirilecektir. Söz konusu önlemler, kapsam ve süreleri bakımından, uygulanmalarına sebebiyet veren durumun düzeltilmesi için kesinlikle gerekli olanlarla sınırlı tutulacak ve bahse konu uygulamaların veya güçlüklerin sebebiyet verdiği zararı aşmayacaklardır. İşbu Anlaşmanın işleyişine en az zarar verecek olan önlemlere öncelik tanınacaktır.

5. Alınan önlemler, hafifletilmeleri yahut koşullar artık bunların muhafazasını haklı kılmadığı zaman sona erdirilmeleri maksadıyla Ortak Komite bünyesinde düzenli olarak istişarelere konu kılınacaktır.
6. Ani eylemi gerektiren olağanüstü koşulların önceden incelemeyi imkansız kılması halinde, ilgili Taraf, 12, 19, 24 ve 32'nci Maddelerdeki hallerde, durumu düzeltmek için kesin olarak gereken ihtiyati önlemleri hemen uygulayabilir. Önlemler, gecikmeksizin Ortak Komite'ye bildirilecek ve işbu Anlaşmanın Tarafları arasında Ortak Komite bünyesinde istişarelerde bulunulacaktır.

MADDE 22

Menşe Kuralları ve Günlük İdareleri Arasında İşbirliği

1. Taraflar, kendi aralarındaki ticarete, bütün mevcut ve ilerideki değişiklikleri de dahil olmak üzere, Avrupa tercihi menşe kurallarını uygulamayı kabul ederler. Söz konusu menşe kurallarının değişmesi halinde, Ortak Komite, menşe kurallarının değiştirilmesine yönelik prosedürü başlatacaktır.
2. İşbu Anlaşmanın II sayılı Protokolü menşe kurallarını ve ilgili idari işbirliği yöntemlerini ortaya koymaktadır.

MADDE 23

Ödemeler

Taraflar, Türkiye ve Arnavutluk arasındaki ödemeler dengesi cari hesabına ilişkin bütün ödemelerin ve transferlerin, Uluslararası Para Fonu Anasözleşmesi'nin VIII'inci Maddesinin hükümlerine uygun olarak, konvertibl para ile yapılmasına izin vermeyi taahhüt ederler.

MADDE 24

Teşebbüslere İlişkin Rekabet Kuralları, Devlet Yardımları

1. Aşağıdaki hususlar, Taraflar arasındaki ticareti etkiledikleri ölçüde işbu Anlaşmanın düzgün şekilde işlemesi ile bağdaşmamaktadır:
 - a) Teşebbüsler arasındaki rekabetin önlenmesi, kısıtlanması veya bozulmasını hedefleyen veya etki itibarıyla bu sonucu doğuran bütün anlaşmalar, teşebbüslerin birlikleri tarafından alınan kararlar ve teşebbüsler arasında uyumlaştırılmış eylemler;
 - b) Bir veya birden fazla teşebbüsün Taraflardan birinin topraklarının tamamında veya önemli bir kısmında sahip oldukları hakim durumu kötüye kullanması;

2. Türkiye veya Arnavutluk ciddi bir ödemeler dengesi güçlüğü içinde veya onun yakın tehdidi altında olduğu takdirde, Türkiye veya Arnavutluk, halin icabına göre, DTÖ Anlaşması ile kurulan koşullara uygun olarak, ithalata dair önlemler de dahil olmak üzere, sınırlı süreli ve ödemeler dengesi durumunu iyileştirmek için kesinlikle gerekli olanın ötesine gitmeyecek kısıtlayıcı önlemler alabilir. Türkiye veya Arnavutluk, gerektiğinde, diğer Tarafı hemen bilgilendirecektir.
3. Yatırımlarla ve özellikle yatırılan veya tekrar yatırılan meblağların yahut bunlardan doğan kazançların yatırımcı ülkeye dönüşüyle ilgili transferlere herhangi bir kısıtlayıcı önlem uygulanmayacaktır.

MADDE 26

Fikri Mülkiyet Hakları

1. İşbu Anlaşmanın Tarafları, bu Maddenin ve ilgili uluslararası anlaşmaların hükümlerine uygun olarak, fikri mülkiyet haklarının, bu hakların ihlale, sahteciliğe ve korsancılığa karşı uygulanmaları için alınacak önlemler de dahil olmak üzere, yeterli, etkin ve ayırım gözetmeyecek şekilde korunmasını kabul ve temin edeceklerdir.
2. İşbu Anlaşmanın Tarafları, birbirlerinin vatandaşlarına kendi vatandaşlarına tanıdıklarından daha az elverişli bir muamele tanımayacaklardır. Bu yükümlülüğe ilişkin istisna, TRIPS Anlaşması'nın 3'üncü Maddesinin maddi hükümleri ile uyumlu olmalıdır.
3. İşbu Anlaşmanın Tarafları, birbirlerinin vatandaşlarına diğer herhangi bir ülkenin vatandaşlarına tanıdıklarından daha az elverişli bir muamele tanımayacaklardır. Bu yükümlülüğe ilişkin istisnalar, TRIPS Anlaşması'nın ve özellikle söz konusu Anlaşmanın 4 ve 5'inci Maddelerinin maddi hükümleri ile uyumlu olmalıdır.
4. İşbu Maddenin uygulanması Taraflarca düzenli olarak gözden geçirilecektir. Fikri mülkiyet hakları alanında ticaret şartlarını etkileyen sorunların ortaya çıkması halinde, Taraflardan birinin talebi üzerine, karşılıklı tatminkâr çözümlere ulaşılmaması amacıyla acil istişarelerde bulunulacaktır.

MADDE 27

Kamu Alımları

1. Taraflar, kamu alımları piyasalarının serbestleştirilmesini işbu Anlaşmanın bir amacı olarak mütalaa etmektedirler. Taraflar, ayırım gözetmeme ve müteakabiliyet temelinde, kamu ihalelerine serbestçe katılımın sağlanmasını amaçlamaktadırlar.

2. Taraflar, diğer Tarafın tedarikçilerine, herhangi bir ülke veya toprağın şirketlerine tanınandan daha az elverişli olmamak üzere, kendi kamu alımları piyasalarında ihale verme usullerine katılmasını sağlamak amacıyla kamu alımları konusunda kurallarını, koşul ve uygulamalarını tedricen geliştireceklerdir.
3. Ortak Komite, bu Maddenin hedeflerine ulaşılmasıyla ilgili gelişmeleri inceleyecek ve serbest katılımın, şeffaflığın ve kamu alımları piyasalarının karşılıklı olarak açılmasının sağlanması amacıyla, işbu Maddenin 2'nci fıkrasının hükümlerinin yerine getirilmesine yönelik uygulanabilir usuller tavsiye edebilecektir.
4. İşbu 3'üncü fıkrada atıfla bulunulan inceleme sırasında, Ortak Komite, özellikle bu alandaki uluslararası gelişmeler ve düzenlemeler ışığında, 1'inci fıkrada belirtilen piyasa açılımının kapsamını ve/veya derecesini genişletme imkanını mütalaa edebilir.
5. Taraflar, GATT 1994'ün ve DTÖ'yü kuran Marakeş Anlaşması'nın himayesinde müzakere edilen ilgili Anlaşmalara katılmak için çaba sarf edeceklerdir.

MADDE 28

Ortak Komitenin Kurulması

1. İşbu Anlaşma ile her iki Tarafın da temsil edileceği bir Ortak Komite kurulmuştur. Ortak Komite, işbu Anlaşmanın idaresinden sorumlu olacak ve düzgün şekilde uygulanmasını sağlayacaktır.
2. Taraflar, işbu Anlaşmanın düzgün bir şekilde uygulanması amacıyla, Ortak Komite bünyesinde bilgi teatisinde bulunacak ve herhangi bir Tarafın talebi üzerine istişarelerde bulunacaklardır. Ortak Komite, Taraflar arasındaki ticarete dair engellerin daha da ileri derecede kaldırılması imkanını düzenli olarak gözden geçirecektir.
3. Ortak Komite, 29'uncu Maddenin 3'üncü fıkrasının hükümlerine uygun olarak, işbu Anlaşmada belirtilen hallerde kararlar alabilir. Ortak Komite, diğer konularda tavsiyelerde bulunabilir.

MADDE 29

Ortak Komitenin Usulleri

1. Ortak Komite, işbu Anlaşmanın düzgün bir şekilde uygulanması için talep üzerine gerekli olduğu her zaman, ancak yılda en az bir defa olmak üzere uygun seviyede toplanacaktır. Taraflardan her biri bir toplantı yapılmasını talep edebilir.
2. Ortak Komite mutabakat ile karar verecektir.

3. İşbu Anlaşmanın Taraflarından birinin Ortak Komite'deki temsilcisi bir kararı iç yasal gereklerin tamamlanması şartına tabi olarak kabul ettiği takdirde, kararda daha geç bir tarih belirtilmiyorsa, bu karar, söz konusu gereklerin yerine getirildiğini ifade eden yazılı bildirim alınmış tarihte yürürlüğe girecektir.
4. Ortak Komite, diğerlerinin yanı sıra toplantı çağrılarının yapılmasına ve Toplantı Başkanının tayini ile görev süresine dair hükümleri içerecek çalışma usullerini kabul edecektir.
5. Ortak Komite, görevlerini yerine getirmekte kendisine yardımcı olmaları için gerekli gördüğü alt komitelerin ve çalışma gruplarının kurulmasına karar verebilir.

MADDE 30 **Güvenlik İstisnaları**

İşbu Anlaşmada yer alan hiçbir şey Tarafların:

- a) temel güvenlik çıkarlarına aykırı olarak bilgi açıklanmasının önlenmesi için;
- b) temel güvenlik çıkarlarının muhafazası veya uluslararası yükümlülüklerinin veya ulusal politikaların yerine getirilmesi için;
 - i) silah, mühimmat ve savaş aletlerinin ticaretiyle ve askeri bir tesisin ihtiyaçlarını gidermek amacıyla doğrudan veya dolaylı olarak yürütülen diğer mallara, malzemelere ve hizmetlere ilişkin benzer ticaretle alakalı olarak; veya
 - ii) biyolojik ve kimyasal silahların, nükleer silahların veya diğer nükleer patlayıcı cihazların yayılmasının engellenmesiyle ilgili olarak; veya
 - iii) savaş zamanlarında veya savaş tehdidi teşkil eden diğer ciddi uluslararası gerilimde;

gerekli gördüğü her türlü önlemi almasını engellemez.

MADDE 31 **Genel İstisnalar**

İşbu Anlaşma, kamu ahlakına, kamu politikasına veya kamu güvenliğine, insan, hayvan veya bitki hayatının ve sağlığının ve çevrenin korunmasına; sanatsal, tarihi veya arkeolojik değeri haiz yerel hazinelerin muhafazasına; fikri, sınai ve ticari mülkiyetin korunmasına veya altın veya gümüş ile ilgili kurallar veya tükenebilir milli kaynakların korunmasına dair haklı gerekçelerle ithalat, ihracat veya transit mallar üzerindeki yasaklamaları veya kısıtlamaları, söz konusu önlemler yerel üretim ve tüketim üzerindeki kısıtlamalar ile birlikte yürürlüğe konulmuşlarsa, engellemez. Bununla beraber, bu tür yasaklamalar ve kısıtlamalar, Taraflar arasındaki ticarete keyfi ayırım yapılması veya gizli kısıtlamalar için bir araç teşkil edemez.

MADDE 32 **Yükümlülüklerin Yerine Getirilmesi**

1. Taraflar, işbu Anlaşmanın amaçlarına ulaşılmasını ve işbu Anlaşmadan doğan yükümlülüklerin yerine getirilmesini teminen gerekli bütün önlemleri alacaklardır.
2. Taraflardan biri, diğer Tarafın işbu Anlaşmadan doğan bir yükümlülüğünü yerine getirmediği kanısına varırsa, söz konusu Taraf, işbu Anlaşmanın 21'inci Maddesinde düzenlenen şartlar ve usullere göre uygun önlemleri alabilir.

MADDE 33 **Geliştirici Hüküm**

1. Taraflardan biri, işbu Anlaşma ile kurulan ilişkileri, Anlaşmanın kapsamadığı alanlara yaymak suretiyle geliştirmenin yararlı ve Tarafların ekonomilerinin menfaatine olacağını düşündüğü takdirde, diğer Tarafa gerekçeli bir talep sunacaktır. Taraflar, Ortak Komite'den, bu talebi incelemesini ve yerinde görmesi halinde, kendilerine, özellikle müzakerelerin başlatılması amacıyla, tavsiyelerde bulunmasını isteyebilir.
2. Birinci fıkrada atıfta bulunulan prosedür sonucunda varılan Anlaşmalar, işbu Anlaşmanın Taraflarının ulusal mevzuatına uygun olarak onaylanacak veya uygun bulunacaktır.

MADDE 34 **Tadilatlar**

İşbu Anlaşma ile Eklerine ve Protokollerine dair tadilatlar, Tarafların birbirlerine, işbu Anlaşmanın yürürlüğe girmesi için kendi ulusal mevzuatında öngörülen bütün gereklerin yerine getirildiğini bildirdikleri son yazılı bildirimde diplomatik kanallar vasıtasıyla alındığı tarihte yürürlüğe girecektir.

MADDE 35 **Protokoller ve Ekler**

İşbu Anlaşmaya ilişkin Protokoller ve Ekler Anlaşmanın ayrılmaz parçasını oluşturur. Ortak Komite, Tarafların ulusal mevzuatına uygun olarak, Protokolleri ve Ekleri tadil etmeyi kararlaştırabilir.

MADDE 36 **Yürürlük Süresi ve Fesih**

1. İşbu Anlaşma sınırsız bir süre için akdedilmiştir.
2. İşbu Anlaşmanın Taraflarından her biri, diğer Tarafa yazılı bildirimde bulunmak suretiyle işbu Anlaşmadan çekilebilir. Fesih, bildirimde diğer Tarafa ulaştığı tarihten sonraki yedinci ayın birinci günü yürürlüğe girecektir.
3. Taraflar, işbu Anlaşmanın Taraflarından birinin Avrupa Birliği'ne katılımı durumunda, işbu Anlaşmanın AB'ye katılım tarihinden bir gün önce fesih edileceği konusunda anlaşmışlardır.

MADDE 37 **Yürürlüğe Giriş**

Taraflar, işbu Anlaşmayı kendi iç usullerine uygun olarak onaylayacaklardır. İşbu Anlaşma, Tarafların birbirlerine, işbu Anlaşmanın yürürlüğe girmesi için kendi ulusal mevzuatında öngörülen bütün gereklerin yerine getirildiğini bildirdikleri son yazılı bildirimde diplomatik kanallar vasıtasıyla alındığı tarihten sonraki ikinci ayın birinci günü yürürlüğe girecektir.

BUNUN KANITI OLARAK ařađıda imzaları bulunan tam yetkili temsilciler, bu hususta tam yetkili olarak, iřbu Anlařmayı imzalamıřlardır.

2006 yılı Aralık ayının 22'nci gnnde, Tirana'da btn metinler eřit derecede muteber olmak zere, her biri Trke, Arnavuta ve İngilizce dillerinde  orijinal nsha olarak dzenlenmiřtir. Yorum farklılıkları olması halinde, İngilizce metin esas alınacaktır.

Trkiye Cumhuriyeti Adına



Arnavutluk Cumhuriyeti Adına



EK I

3'üncü ve 9'uncu Maddelerde atıfta bulunulan ürünlerin listesi

AS Kodu	2905.43	(mannitol)
AS Kodu	2905.44	(sorbitol)
AS Pozisyonu	33.01	(uçucu yağlar)
AS Kodu	3302.10	(koku veren maddeler)
AS Pozisyonları	35.01 - 35.05	(albüminoid maddeler, değişikliğe uğramış nişastalar, tutkallar)
AS Kodu	3809.10	(finisaj müstahzarları)
AS Kodu	3824.60	(sorbitol 2905.44 alt pozisyonunda belirtilen sorbitol hariç)
AS Pozisyonları	41.01 - 41.03	(deriler ve postlar)
AS Pozisyonu	43.01	(ham postlar)
AS Pozisyonları	50.01 - 50.03	(ham ipek ve ipek döküntüleri)
AS Pozisyonları	51.01 - 51.03	(yün ve hayvan kılı)
AS Pozisyonları	52.01 - 52.03	(ham pamuk, pamuk döküntüleri ve karde edilmiş veya penyelenmiş pamuk)
AS Pozisyonu	53.01	(ham keten)
AS Pozisyonu	53.02	(ham kendir)

EK II

**TÜRKİYE MENŞELİ SANAYİ ÜRÜNLERİNDE ARNAVUTLUK TARİFE
TAVİZLERİ**
(4.4'üncü Maddede atıfta bulunulan)

Bu Ek'te sıralanan Türkiye menşeli ürünlerin Arnavutluk'a ithalatında uygulanan gümrük vergileri aşağıdaki takvim çerçevesinde tediten indirilecektir.

- İşbu Anlaşmanın yürürlüğe girdiği tarihte, ithalat vergisi temel verginin % 80'i seviyesine indirilecektir;
- İşbu Anlaşmanın yürürlüğe girdiği tarihi takiben birinci yılın 1 Ocak'ında, ithalat vergisi, temel verginin %60'ı seviyesine indirilecektir;
İşbu Anlaşmanın yürürlüğe girdiği tarihi takiben ikinci yılın 1 Ocak'ında, ithalat vergisi, temel verginin %40'ı seviyesine indirilecektir;
- İşbu Anlaşmanın yürürlüğe girdiği tarihi takiben üçüncü yılın 1 Ocak'ında, ithalat vergisi, temel verginin %20'si seviyesine indirilecektir;
- İşbu Anlaşmanın yürürlüğe girdiği tarihi takiben dördüncü yılın 1 Ocak'ında, ithalat vergisi, temel verginin %10'u seviyesine indirilecektir;
- İşbu Anlaşmanın yürürlüğe girdiği tarihi takiben beşinci yılın 1 Ocak'ında, kalan ithalat vergileri yürürlükten kaldırılacaktır.

AS	Ürün Tanımı
2501 00 91	--- İnsanların tüketimine mahsus tuz
2523	Portland çimentosu, şaplı çimento ("ciment fondu"), cüruf, çimentosu, süper sülfat çimentosu ve benzeri su altında sertleşen, çimentolar (boyanmış veya klinker şeklinde olsun olmasın)
2713 12 00	- Kalsine edilmiş petrol koku
2713 20 00	- Petrol bittimeni
2713 90	- Petrol yağlarının veya bittümenli minerallerden elde edilen yağların diğer kalıntıları
2713 90 10	--- 28.03 Pozisyonundaki ürünlerin imaline mahsus olanlar
2713 90 90	--- Diğerleri
3103 10 10	--- Ağırlık itibarıyla % 35'ten fazla dişöfor pentaoksit içerenler
3103 10 90	--- Diğerleri
3304 91 00	--- Pudralar (sıkıştırılmış olsun olmasın)

AS	Ürün Tanımı
3304 99 00	- - Diğerleri
3305 10 00	- Şampuanlar
3305 30 00	- Saç spreyleri
3305 90 10	- - Saç losyonları
3305 90 90	- - Diğerleri
3306 10 00	- Dış Macunları veya tozları
3307 10 00	- Tıraş öncesi, tıraş sırasında veya tıraştan sonra kullanılan müstahzarlar
3307 20 00	- Vücut deodorantları ve ter kokusunu önleyici deodorantlar
3401 11 00	- - Tuvalet için (tıbbi ürünler dahil)
3401 19 00	- - Diğerleri
340120 10	- - İnce parça, pul, granül veya toz halinde olanlar
3401 20 90	- - Diğerleri
3402 20 20	- - Yüzeyaktif müstahzarlar
3402 20 90	- - Yıkama ve temizleme müstahzarları
3402 90 10	- - Yüzeyaktif müstahzarlar
3405 20 00	- Mobilya, düşeme veya diğer ağaç işlerinin bakımında kullanılan cila ve benzeri Müstahzarlar
3405 30 00	- Otomobil karoserlerinde kullanılan cila ve benzeri müstahzarlar (metal cilalar hariç)
3405 90 90	- - Diğerleri
3923 10 00	- Kutular, kusalar, sandıklar ve benzeri eşya
	- Torbalar ve çantalar (küllahlar dahil):
3923 21 00	- - Etilen polimerlerinden olanlar
3923 29	- - Diğer plastiklerden olanlar:
3923 29 10	- - - Poli(vinil klorür)den olanlar
3923 29 90	- - - Diğerleri
3924	Plastikten sofa eşyası, mutfak eşyası, diğer ev eşyası ve tuvalet eşyası:
3924 10 00	- Sofa ve mutfak eşyası
3924 90	- Diğerleri:
	- - Reienere setülozdan olanlar:
3924 90 11	- - - Süngerler
3924 90 19	- - - Diğerleri
3924 90 90	- - Diğerleri
3925 10 00	- Hacmi 300 litreyi geçen sarruçlar, tanklar, fiçiler ve benzeri kaplar
3926	Plastikten diğer eşya ve 39.01 ila 39.14 pozisyonlarında belirtilen diğer maddelerden eşya:

AS	Ürün Tanımı
	- Sırt geçirilmiş dış lastikler
4012 11 00	-- Otomobillerde kullanılan türde olanlar (steysin ve yarış otomobilleri dahil)
4012 12 00	-- Otobüs veya kamyonlarda kullanılan türde olanlar
4012 13 90	--- Diğerleri
4012 20 90	-- Diğerleri
4012 90 20	-- Dolgu lastikleri veya tekerlek bantları
6401 10	- Metalden koruyucu burunlu ayakkabılar:
6401 10 10	-- Yüzü kauçuktan olanlar
6401 10 90	-- Yüzü plastik maddeden olanlar
	- Diğer ayakkabılar:
6401 91	-- Dizi örtüler
6401 91 10	--- Yüzü kauçuktan olan dizi örtü diğer ayakkabılar
6401 91 90	--- Yüzü plastik maddeden olan dizi örtü diğer ayakkabılar
6401 92	-- Bileği örtüp dizi örtmeyenler:
6401 92 10	--- Yüzü kauçuktan olan bileği örtüp dizi örtmeyen diğer ayakkabılar
6401 92 90	--- Yüzü plastik maddeden olan bileği örtüp dizi örtmeyen diğer ayakkabılar
6401 99	-- Diğerleri:
6401 99 10	--- Yüzü kauçuktan olan diğer ayakkabılar
6401 99 90	--- Yüzü plastik maddeden olan diğer ayakkabılar
6402 99 50	--- Terlik ve ev içinde giyilen diğer ayakkabılar
6404 19 90	--- Diğerleri
6404 20	- Dış tabanı tabii veya terkip yoluyla elde edilen köseleden ayakkabılar:
6404 20 10	-- Terlikler ve ev içinde giyilen diğer ayakkabılar
6404 20 90	-- Diğerleri
6405	Diğer ayakkabılar:
6405 10	- Yüzü tabii veya terkip yoluyla elde edilen deriden olanlar:
6405 10 10	-- Dış tabanı ahşap veya mantardan yüzü tabii veya terkip yoluyla elde edilen deriden olan diğer ayakkabılar
6405 10 90	-- Dış tabanı diğer maddelerden yüzü tabii veya terkip yoluyla elde edilen deriden olan diğer ayakkabılar
6405 20	- Yüzü dokumaya elverişli maddelerden:
6405 20 10	-- Dış tabanı ahşap veya mantardan
	-- Dış tabanı diğer maddelerden:
6405 20 91	--- Terlikler ve ev içinde giyilen diğer ayakkabılar
6405 20 99	--- Diğerleri
6405 90	- Diğerleri

AS	Ürün Tanımı
6405 90 10	-- Dış tabanı kauçuk, plastik madde, tabii veya terkip yolu ile elde edilen köseleden olanlar
6405 90 90	-- Dış tabanı diğer maddelerden olanlar
6406	Ayakkabı aksamı (dış tabanlar dışındaki tabanlara tutturulmuş veya tutturulmamış ayakkabı yüzleri dahil); çıkarılabilir iç tabanlar, topuk rampası ve benzeri eşya; getrler ve tozluklar, dizlikler ve benzeri eşya; ve bunların aksamı:
6406 10	- Ayakkabı yüzleri ve bunların aksamı (takviye parçaları hariç):
	-- Deriden:
6406 10 11	--- Ayakkabı yüzleri
6406 10 19	--- Ayakkabı yüzlerinin aksamı
6406 10 90	-- Diğer maddelerden:
6904	Seramikten inşaat tuğlaları (kaba tuğlalar, putrel üstü tuğlaları ve benzeri eşya) :
6904 10 00	- İnşaat tuğlaları
6904 90 00	- Diğerleri
6905	Seramikten kiremitler, baca şapkaları, baca boruları, mimarı tezyinat ve inşaat işinde kullanılan diğer seramik eşya:
6905 10 00	- Kiremitler
6905 90 00	- Diğerleri
6907	Cilasız veya sırsız seramikten döşeme veya kaplama karoları ve kaldırım taşları; cilasız veya sırsız seramikten mozaik küpler ve benzerleri (bir mesnet üzerinde olsun olmasın):
6908	Cilalı veya sırlı seramikten döşeme veya kaplama karoları ve kaldırım taşları; cilalı veya sırlı mozaik küpler ve benzerleri (bir mesnet üzerinde olsun olmasın) :
7213 10 00	- Haddelenme işlemi sırasında üzerlerinde çentikler, yivler, oluklar veya diğer şekil bozuklukları bulunanlar -
7213 91 10	--- Betonun takviyesinde kullanılan türden olanlar
7213 91 20	--- Tekerlek dış lastiği çelik kordunda kullanılacak türde olanlar
	--- Diğerleri
7213 91 41	---- Ağırlık itibariyle %0,06 veya daha az karbon içerenler
7213 91 49	---- Ağırlık itibariyle %0,06 'dan fazla fakat %0,25'den az karbon içerenler
7213 91 70	---- Ağırlık itibariyle %0,25'den fazla fakat %0,75'den fazla olmayan karbon içerenler:
7213 91 90	---- Ağırlık itibariyle %0,75'den fazla karbon içerenler
7213 99	-- Diğerleri
7213 99 10	--- Ağırlık itibariyle %0,25'den az karbon içerenler
7214 10 00	- Dövülmüş olanlar
7214 20 00	- Haddelenme işlemi sırasında üzerlerinde çentikler, yivler, oluklar veya diğer şekil bozuklukları bulunanlar veya haddelenme işleminden sonra burulmuş olanlar
7214 91 10	--- Ağırlık itibariyle %0,25'den az karbon içerenler
7214 91 90	--- Ağırlık itibariyle %0,25 veya daha fazla karbon içerenler (CECA)

AS	Ürün Tanımı
7214 99	-- Diğerleri:
	--- Ağırlık itibariyle %0,25'den az karbon içerenler:
7214 99 10	---- Betonun takviyesinde kullanılan türde olanlar
	---- Diğerleri (enine kesiti daire şeklinde olup en geniş yeri):
7214 99 31	----- 80 mm. veya daha fazla olanlar
7214 99 39	----- 80 mm. den az olanlar
7214 99 50	--- Diğerleri
	--- Ağırlık itibariyle %0,25'den fazla fakat %0,6'dan fazla olmayan karbon içerenler -
	---- Enine kesiti daire şeklinde olup en geniş yeri:
7214 99 61	----- 80 mm. veya daha fazla olanlar (CECA)
7214 99 69	----- 80 mm. den az olanlar (CECA)
7214 99 80	--- Diğerleri (CECA)
7214 99 90	--- Ağırlık itibariyle % 0,6 veya daha fazla karbon içerenler (CECA)
7306 60 31	--- Et kalınlığı 2 mm. yi geçmeyenler
7306 60 39	--- Et kalınlığı 2 mm. yi geçenler
7306 60 90	--- Kesiti diğer şekillerde olanlar
7306 90 00	- Diğerleri
7326 90 97 00	--- Diğerleri
7408 11 00	-- Enine kesitinin en geniş yeri 6 mm. yi geçenler
7408 19	-- Diğerleri:
7408 19 10	--- Enine kesitinin en geniş yeri 0,5 mm. yi geçenler
7408 19 90	--- Enine kesitinin en geniş yeri 0,5 mm. yi geçmeyenler
7413 00 91	-- Rafine edilmiş bakırdan olanlar
8544	izole edilmiş (emaye kaplanmış veya anodize edilmiş olanlar dahil) teller, kablolar (koaksiyel kablolar dahil) ve diğer izole edilmiş elektrik iletkenler (bağlantı parçaları ile teçhiz edilmiş olsun olmasın); tek tek kaplanmış liflerden oluşan fiber optik kablolar (bağlantı parçalarıyla veya elektrik iletkenleri ile teçhiz edilmiş olsun olmasın):
	- Bobin telleri:
854411	-- Bakırdan olanlar:
8544 11 10	--- Verniklenmiş veya emaye kaplanmış
8544 11 90	--- Diğerleri
8544 19	-- Diğerleri
8544 19 10	--- Verniklenmiş veya emaye kaplanmış
8544 19 90	--- Diğerleri
8544 20 00	- Koaksiyel kablolar ve diğer koaksiyel elektrik iletkenleri:
8544 59 10	--- Tek iletken telinin çapı 0,51 mm.yi geçenler:
	--- Diğerleri
8544 59 20	--- 1 000 V.luk gerilim için olanlar :
8544 59 80	---- 80 V.u geçen fakat 1 000 V.dan az gerilim için olanlar:

AS	Ürün Tanımı
8544 60	- Gerilimi 1000 V.u geçen diğer elektrik iletkenleri:
8544 60 10	-- Bakır iletkenli olanlar:
8544 60 90	-- Diğer tür iletkenli olanlar:
9403 30	- Bürolarda kullanılan türden ahşap mobilyalar:
	-- Yüksekliği 80 cm.yi geçmeyenler:
9403 30 11	--- Yazı masaları
9403 30 19	--- Diğerleri
	-- Yüksekliği 80 cm.yi geçenler:
9403 30 91	--- Kapılı, kanatlı veya sürgülü dolaplar; çekmeceli dolaplar, dosya ve fiş dolapları
9403 30 99	--- Diğerleri
9403 40	- Mutfaklarda kullanılan türden ahşap mobilyalar :
9403 40 10	-- Hazır mutfak üniteleri
9403 40 90	-- Diğerleri
9403.60 30	- - Mağazalarda kullanılan türden ahşap mobilyalar

PROTOKOL I

(9'uncu Maddede atıfta bulunulan)

MADDE 1

Bu Protokol Anlaşmanın 9'uncu Maddesinde belirtilen ürünlere uygulanacaktır.

MADDE 2

1. Bu Protokol'ün I sayılı Ek'inde yer alan Türkiye Cumhuriyeti menşeli tarım ürünleri, Arnavutluk Cumhuriyeti'ne bu Ek'te belirlenen şartlara göre ithal edilecektir.
2. Bu Protokol'ün II sayılı Ek'inde yer alan Arnavutluk Cumhuriyeti menşeli tarım ürünleri, Türkiye Cumhuriyeti'ne bu Ek'te belirlenen şartlara göre ithal edilecektir.

MADDE 3

Taraflar, bu Protokol'ün Eklerinde yer alan ürünlerde, Anlaşmanın menşe kurallarına ilişkin II sayılı Protokolü'nün hükümlerine uygun olarak, birbirlerine tercihli muamelede bulunacaklardır.

Protokol I Ek I

Aşağıda yer alan Türkiye Cumhuriyeti menşeli ürünler, Arnavutluk Cumhuriyeti'ne ithalatta aşağıdaki tavizlere tabi olacaktır.

AS	Kısa Ürün Tanımı	Kota (ton)	MFN Vergi İndirimi (%)
0406.30	Eritme peynirleri, rendelenmemiş veya toz haline getirilmemiş	200	100
0406.90	Diğer peynirler	100	100
0407.00.11.19	Kuluçkalk yumurtalar	5.000.000 adet	100
0409	Bal	100	100
0702.00	Domates, taze veya soğutulmuş	200	100
0709.60	Capsicum veya Pimenta cinsi meyvalar	200	100
0710.80	Diğer sebzeler, dondurulmuş	200	100
0712.90	Diğer sebzeler; sebze karışımları, kurutulmuş	200	100
0713.20	Nohut	150	100
0713.33	Adi fasulye, beyaz fasulye dahil	100	100
0713.40	Mercimekler	150	100
0802.21	Fındıklar, kabuklu	sınırsız	100
0802.22	Fındıklar, kabuksuz	sınırsız	100
0802.32	Cevizler	100	100
0802.40	Kestane	100	100
0802.50	Antep fıstığı	sınırsız	100
0804.20	İncir	200	100
0805	Turunçgiller, taze veya kurutulmuş	sınırsız	100
0806.10	Üzümler	200	100
0806.20	Üzümler, kurutulmuş	sınırsız	100
0807	Kavunlar (karpuzlar dahil)	200	100
0808.10	Elma	400	100
0809.20	Kiraz (vişne dahil)	200	100
0809.30	Şeftali	100	100
0811.10	Çilek, dondurulmuş	200	100
0811.90	Diğer meyvalar, dondurulmuş	50	100

AS	Kısa Ürün Tanımı	Kota (ton)	MFN Vergi İndirimi (%)
0813.10	Kurutulmuş kayısı	100	100
0904	Piper cinsi biber; Capsicum ve Pimenta cinsi biberler, kurutulmuş, ezilmiş veya öğütülmüş		
0909	Anason, Çin anasonu, rezene, kişniş, kimyon veya Karaman kimyonu tohumları; ardıç meyvaları	50	100
0910	Zencefil, safran, zerdeçal (curcuma), kekik, defne yaprakları, köri ve diğer baharat		
1704	Kakao içermeyen şeker mamulleri	1.000	100
1806	Çikolata ve kakao içeren diğer gıda müstahzarları	3.500	100
1905	Ekmekeçi mamulleri	sınırsız	100
2001.10	Hıyarlar ve kornişonlar, hazırlanmış veya konserve edilmiş		
2001.90	Diğer hazırlanmış veya konserve edilmiş sebzeler ve meyvalar		
2002	Domatesler, sirke veya asetik asitten başka usullerle hazırlanmış konserve edilmiş	1.100	100
2005.90	Diğer sebzeler ve sebze karışımları, hazırlanmış veya konserve edilmiş		
2007	Reçeller ve jöleler		
2008	Meyvalar, sert kabuklu meyvalar ve yenilen diğer bitki parçaları, hazırlanmış veya konserve edilmiş		
2009	Meyva suları		
2102.10	Canlı mayalar	sınırsız	100
2105	Dondurma	50	100

AS	Kısa Ürün Tanımı	Kota (ton)	MFN Vergi İndirimi (%)
2201	Sular, tabii ve suni mineral sular ve gazlı sular dahil, ilave şeker veya diğer tatlandırıcı maddeler katılmamış veya lezzetlendirilmemiş; buz ve kar	sınırsız	100
2202	Sular, mineral sular ve gazlı sular dahil	sınırsız	100
2309	Hayvan yemi	sınırsız	100

Protokol I Ek II

Aşağıda yer alan Arnavutluk Cumhuriyeti menşeli ürünler, Türkiye Cumhuriyeti'ne ithalatta aşağıdaki tavizlere tabi olacaktır:

AS	Kısa Ürün Tanımı	Kota (ton)	MFN Vergi İndirimi (%)
0406	Peynir ve pıhtılaştırılmış ürünler	100	100
0407	Yumurtalar	2.000.000 adet	100
0409.00	Bal	100	100
0602	Diğer canlı bitkiler (kökleri dahil) çelikler, daldırmalar; mantar miselleri	300	100
0702.00	Domates, taze veya soğutulmuş	200	100
0703.00	Soğanlar ve taze soğanlar	100	100
0704.00	Lahanalar, karnabaharlar, alabaşlar, yaprak lahanalar ve benzeri yenilen brassicalar, taze veya soğutulmuş	200	100
0706.10	Havuçlar	100	100
0707.00	Hıyarlar	100	100
0708.20	Fasulye	150	100
0710.80	Sebzeler, dondurulmuş	200	100
0712.90	Diğer sebzeler; sebze karışımları , kurutulmuş	200	100
0713.10	Bezelye, 'pisum sativum', kurutulmuş ve kabuksuz, taneleri ikiye ayrılmış, tane kabukları çıkarılmış olsun olmasın (tohumluk bezelyeler hariç)	150	100
0910	Zencefil, safran, zerdeçal (curcuma), kekik, defne yaprakları, köri ve diğer baharat	25	100
0807	Kavunlar (karpuzlar dahil)	200	100

AS	Kısa Ürün Tanımı	Kota (ton)	MFN Vergi İndirimi (%)
0811.90 (0811.90.75 hariç)	Diğer meyvalar, dondurulmuş	300	100
1211 (1211.40, 1211.90.97.00. 13 hariç)	Bitki ve bitki kısımları	300	100
1604	Hazırlanmış veya konserve edilmiş balıklar	400	100
Fasıl 18 (1806 hariç)	Kakao ve kakao müstahzarları	sınırsız	100
1806	Çikolata ve kakao içeren diğer gıda müstahzarları	3.500	100
1905	Ekmekçi mamulleri	sınırsız	100
2001.10	Hıyarlar ve kornişonlar, hazırlanmış veya konserve edilmiş		
2002 (2002.90 hariç)	Kabuğu soyulmuş domatesler, tüm veya parça halinde (sirke veya asetik asitten başka usullerle hazırlanmış konserve edilmiş)	1.000	100
2007	Reçeller ve jöleler		
2008	Meyvalar, sert kabuklu meyvalar ve yenilen diğer bitki parçaları, hazırlanmış veya konserve edilmiş		
2009	Meyva suları		
2002.90	Domates salçası	100	100
2105	Dondurma	50	100
2201	Sular, tabii ve suni mineral sular ve gazlı sular dahil	sınırsız	100
2202	Sular, mineral sular ve gazlı sular dahil, ilave şeker veya diğer tatlandırıcı maddeler ihtiva eden	sınırsız	100
2204	Taze üzüm şarabı	250 hl	100

AS	Kısa Ürün Tanımı	Kota (ton)	MFN Vergi İndirimi (%)
2205	Vermut ve diğer taze üzüm şarapları, bitkiler veya kokulu maddelerle aromalandırılmış	sınırsız	100
2208 (2208.90.91.10, 2208.90.99.10 hariç)	Alkol derecesi hacim itibariyle %80'den az olan tağyir (denatüre) edilmemiş etil alkol; damıtım yoluyla elde edilen alkollü içkiler, likörler ve diğer alkollü içecekler	sınırsız	100

**“MENŞELİ ÜRÜNLER” KAVRAMININ TANIMI VE İDARİ İŞBİRLİĞİ
YÖNTEMLERİNE İLİŞKİN**

PROTOKOL II

İÇİNDEKİLER

BAŞLIK I	GENEL HÜKÜMLER
Madde 1	Tanımlar
BAŞLIK II	MENŞELİ ÜRÜNLER KAVRAMININ TANIMI
Madde 2	Genel Koşullar
Madde 3	Türkiye’de ikili kümülasyon
Madde 4	Arnavutluk’ta ikili kümülasyon
Madde 5	Tamamen elde edilmiş ürünler
Madde 6	Yeterli işçilik veya işlem görmüş ürünler
Madde 7	Yetersiz işçilik veya işlemler
Madde 8	Nitelendirme birimi
Madde 9	Aksesuarlar, yedek parçalar ve aksam
Madde 10	Setler
Madde 11	Nötr elemanlar
BAŞLIK III	ÜLKESEL GEREKLİLİKLER
Madde 12	Ülkesellik ilkesi
Madde 13	Doğrudan nakliyat
Madde 14	Sergiler
BAŞLIK IV	GERİ ÖDEME VEYA MUAFİYET
Madde 15	Gümrük vergilerinde geri ödemenin veya muafiyetin yasaklanması
BAŞLIK V	MENŞE İSPAT BELGESİ
Madde 16	Genel Koşullar
Madde 17	EUR.1 Dolaşım Sertifikası’nın düzenlenme işlemleri
Madde 18	Sonradan düzenlenen EUR.1 Dolaşım Sertifikası

- Madde 19 İkinci nüsha EUR.1 Dolaşım Sertifikası düzenlenmesi
- Madde 20 Önceden düzenlenmiş veya hazırlanmış bir menşce ispat belgesine istinaden EUR.1 Dolaşım Sertifikası düzenlenmesi
- Madde 21 Fatura beyanında bulunma koşulları
- Madde 22 Onaylanmış ihracatçı
- Madde 23 Menşce ispat belgesinin geçerliliği
- Madde 24 Menşce ispat belgesinin ibrazı
- Madde 25 Parçalar halinde ithalat
- Madde 26 Menşce ispat belgesinden muafiyet
- Madde 27 Destekleyici belgeler
- Madde 28 Menşce ispat belgeleri ile destekleyici belgelerin muhafazası
- Madde 29 Farklılıklar ve şekli hatalar
- Madde 30 Euro cinsinden ifade edilen tutarlar
- BAŞLIK VI İDARİ İŞBİRLİĞİ DÜZENLEMELERİ**
- Madde 31 Karşılıklı yardım
- Madde 32 Menşce ispat belgelerinin kontrolü
- Madde 33 Anlaşmazlıkların çözümü
- Madde 34 Cezalar
- Madde 35 Serbest bölgeler
- BAŞLIK VII SON HÜKÜMLER**
- Madde 36 Protokolde yapılacak değişiklikler
- EKLER**
- Ek I: Ek II'de yer alan liste için giriş notları
- Ek II: İmal edilen ürünün menşce statüsü kazanabilmesi için menşeli olmayan ürünlere uygulanması gereken işçilik ve işlemler listesi
- Ek III: EUR.1 Dolaşım Sertifikası ve EUR.1 Dolaşım Sertifikası için başvuru formu örnekleri
- Ek IV: Fatura beyanı

BAŞLIK I GENEL HÜKÜMLER

Madde 1

Tanımlar

Bu Protokol'ün amaçlarına uygun olarak:

- (a) "imalat", montaj veya özel işlemler de dahil olmak üzere her türlü işçilik veya işleme tabi tutma anlamına gelir;
- (b) "madde", ürünün imalatında kullanılan herhangi bir girdi, hammadde, parça veya aksam v.b. anlamına gelir;
- (c) "ürün", bilahare başka bir imalatta da kullanılması söz konusu olsa bile, imal edilmiş ürün anlamına gelir;
- (d) "eşya", hem madde hem de ürün anlamına gelir;
- (e) "gümrük kıymeti", Gümrük Tarifeleri ve Ticaret Genel Anlaşması'nın VII. Maddesinin uygulanmasına ilişkin olarak 1994'te yapılan Anlaşma'ya (Gümrük Kıymeti Hakkında DTÖ Anlaşması) göre tespit edilen kıymet anlamına gelir;
- (f) "fabrika çıkış fiyatı", ürün için Türkiye veya Arnavutluk'ta, nihai işçilik veya işlemin gerçekleştirilmesini üstlenen imalatçıya fabrika çıkışı itibarıyla ödenen, kullanılan bütün madde fiyatlarının dahil edilmiş olduğu, elde edilmiş ürünün ihracında geri ödenecek veya ödenecek yurtiçi vergilerin tenziliyle bulunan fiyat anlamına gelir;
- (g) "maddelerin kıymeti", kullanılan menşeli olmayan maddelerin ithalatı esnasındaki gümrük kıymeti, veya bunun bilinmemesi veya tespit edilememesi halinde Türkiye veya Arnavutluk'ta maddeler için ödendiği tespit edilebilen ilk fiyat anlamına gelir;
- (h) "menşeli madde kıymeti", (g)'de tanımlandığı şekilde, gerekli değişiklikler yapılarak uygulanan, bu tür maddenin kıymeti anlamına gelir;
- (i) "katma değer", fabrika çıkış fiyatından, eşyaya dahil edilen diğer taraf ülke menşeli her bir maddenin gümrük kıymetinin, veya bu kıymetin bilinmemesi veya tespit edilememesi halinde Türkiye veya Arnavutluk'ta madde için ödendiği doğrulanabilir ilk fiyatın çıkarılması ile bulunan değer anlamına gelir;
- (j) "fasıllar" ve "pozisyonlar", işbu Protokol'de "Armonize Sistem" veya "AS" olarak geçen Armonize Mal Tanım ve Kodlama Sistemi'ni oluşturan nomenklatürde kullanılan fasıllar ve pozisyonlar (dört haneli kodlar) anlamına gelir;
- (k) "sınıflandırılmış" tabiri, ürün veya maddelerin belirli bir pozisyon altında sınıflandırılması anlamına gelir;

- (l) "sevkiyat", ya bir ihracatçıdan bir alıcıya aynı anda gönderilen, ya da ihracatçıdan alıcıya sevkinde tek bir sevki evrakı kapsamında yer alan, veya böyle bir evrakın olmaması halinde tek bir fatura kapsamına giren ürünler anlamına gelir;
- (m) "topraklar" kara sularını da kapsar.

BAŞLIK II

"MENŞELİ ÜRÜNLER" KAVRAMININ TANIMI

Madde 2

Genel Koşullar

1. Bu Anlaşma'nın uygulanmasında, aşağıda belirtilen ürünler Türkiye menşeli kabul edilirler:
 - (a) Madde 5'te belirtildiği şekilde, tamamen Türkiye'de elde edilen ürünler;
 - (b) Madde 6'da belirtildiği şekilde Türkiye dahilinde yeterli işçilik veya işlemden geçirilmiş olmaları kaydıyla, tamamen Türkiye'de elde edilmemiş maddeler ihtiva ederek Türkiye'de elde edilen ürünler;
2. Bu Anlaşma'nın uygulanmasında, aşağıda belirtilen ürünler Arnavutluk menşeli kabul edilirler:
 - (a) Madde 5'te belirtildiği şekilde, tamamen Arnavutluk'ta elde edilen ürünler;
 - (b) Madde 6'da belirtildiği şekilde yeterli işçilik veya işlemden geçirilmiş olmaları kaydıyla, tamamen Arnavutluk'ta elde edilmemiş maddeler ihtiva ederek Arnavutluk'ta elde edilen ürünler.

Madde 3

Türkiye'de İkili Kümülyasyon

Arnavutluk menşeli maddeler, Türkiye'de elde edilmiş bir ürün içine dahil edildikleri takdirde Türkiye menşeli olarak kabul edilirler. Söz konusu maddelerin, Madde 7'de belirtilenlerin ötesinde bir işçilik veya işlemden geçmiş olmaları şartıyla, yeterli işçilik ve işlemden geçmiş olmaları gerekmez.

Madde 4

Arnavutluk'ta İkili Kümülyasyon

Türkiye menşeli maddeler, Arnavutluk'ta elde edilmiş bir ürün içine dahil edildikleri takdirde Arnavutluk menşeli olarak kabul edilirler. Söz konusu maddelerin, Madde 7'de belirtilenlerin ötesinde bir işçilik veya işlemden geçmiş olmaları şartıyla, yeterli işçilik ve işleminden geçmiş olmaları gerekmez.

Madde 5

Tamamen Elde Edilmiş Ürünler

1. Aşağıdaki ürünler tamamen Türkiye veya Arnavutluk'ta elde edilmiş kabul edilirler:
 - (a) kendi topraklarından veya deniz yataklarından çıkartılan mineral ürünler;
 - (b) o ülkede hasat edilen bitkisel ürünler;
 - (c) o ülkede doğmuş ve yetiştirilmiş canlı hayvanlar;
 - (d) o ülkede yetiştirilmiş canlı hayvanlardan elde edilen ürünler;
 - (e) o ülkede avcılık veya balıkçılıkla elde edilen ürünler;
 - (f) Türkiye veya Arnavutluk karasuları dışında kendi gemileri ile denizden elde edilen balıkçılık ürünleri ve diğer ürünler;
 - (g) münhasıran altparagraf (f)'de belirtilen ürünlerden kendi fabrika gemilerinin bordasında üretilen ürünler;
 - (h) yalnızca hammaddelerin geri kazanılmasına müsait, sadece sırt geçirmeye ve atık olarak kullanmaya elverişli kullanılmış lastikler dahil olmak üzere, toplanmış kullanılmış maddeler;
 - (i) o ülkede yapılan imalat işlemleri sonucu ortaya çıkan atık ve hurdalar;
 - (j) kendi karasuları dışında, münhasır işletme hakkına sahip olmaları kaydıyla deniz toprağı veya deniz toprağı altından çıkarılan ürünler;
 - (k) münhasıran altparagraf (a) ila (j)'de tanımlanan ürünlerden üretilen eşya.
2. 1(f) ve (g) paragraflarındaki "kendi gemileri" ve "kendi fabrika gemileri" terimleri sadece aşağıda belirtilen gemi ve fabrika gemileri için uygulanır:
 - (a) Türkiye veya Arnavutluk'ta kayıtlı veya tescilli olanlar;
 - (b) Türkiye veya Arnavutluk bayrağı altında seyredenler;

- (c) en az yüzde 50'si Türkiye veya Arnavutluk vatandaşlarına veya yönetim merkezi bu Devletlerden birinde bulunan, müdür veya müdürleri, Yönetim Kurulu veya Denetleme Kurulu Başkanı ve bu kurullar üyelerinin çoğunluğu Türkiye veya Arnavutluk vatandaşı olan ve ilave olarak, ortaklık veya limited şirket durumunda, sermayesinin en az yarısı bu Devletlere veya anılan Devletlerin kamu kuruluşları ya da vatandaşlarına ait olanlar;
- (d) yönetici ve yetkilileri Türkiye veya Arnavutluk vatandaşı olanlar ve
- (e) mürettebatının en az yüzde 75'i Türkiye veya Arnavutluk vatandaşı olanlar.

Madde 6

Yeterli İşçilik veya İşlem Görmüş Ürünler

Madde 2'ye göre, tamamen elde edilmemiş ürünler, Ek II'de yer alan listede belirtilen şartlar yerine getirildiği takdirde yeterli derecede işçilik veya işlem görmüş olarak kabul edilirler.

Yukarıda belirtilen şartlar, bu Anlaşma kapsamındaki tüm ürünler için, imalatta kullanılan menşeli olmayan maddeler üzerinde yapılması gerekli işçilik ve işlemleri gösterir ve sadece bu maddelerle ilgili olarak uygulanır. Bu nedenle, listedeki şartları yerine getirerek menşe statüsü kazanmış bir ürün başka bir ürünün imalatında kullanılırsa, onun bileşiminde yer aldığı ürüne tatbiki mümkün şartlar, kendisine uygulanmaz ve bunların imalatında kullanılmış olabilecek menşeli olmayan maddeler dikkate alınmaz.

Paragraf 1'e rağmen, listede belirtilen şartlar uyarınca bir ürünün imalatında kullanılmaması gereken menşeli olmayan maddeler aşağıdaki şartların yerine getirilmesine bağlı olarak kullanılabilir:

- (a) toplam kıymetleri, ürünün fabrika çıkış fiyatının yüzde 10'unu geçmiyorsa;
- (b) menşeli olmayan maddelerin azami değeri olarak listede verilmiş olan yüzdeler, bu paragrafın uygulanmasıyla aşılmamışsa.

Bu paragraf, Armonize Sistem'in 50 ila 63. Fasıllarındaki ürünlere uygulanmaz.

Paragraf 1 ve 2, Madde 7 hükümlerine tabi olarak uygulanır.

Madde 7

Yetersiz İşçilik veya İşlem

1. Paragraf 2'ye hâlel gelmeksizin, Madde 6'da belirtilen koşullar yerine getirilmiş olsun veya olmasın, aşağıdaki işlemler menşec statüsü vermek için yetersiz işçilik veya işlem olarak kabul edilir:
 - (a) nakliyat ve depolama süresince ürünlerin iyi şartlarda muhafazasını sağlamaya yönelik koruyucu işlemler;
 - (b) ambalaj ayırma ve birleştirme;
 - (c) yıkama; temizleme; toz, oksit, yağ, boya veya diğer tabakalardan arındırma;
 - (d) dokuma kumaşları ütülme veya presleme;
 - (e) basit boyama ve cilalama işlemleri;
 - (f) tahıl ve pirinci kabuklarından ayırma, kısmi veya tam ağartma, parlatma ve perdahlama;
 - (g) şeker renklendirme veya şeker topaklarını biçimlendirme işlemleri;
 - (h) meyvelerin, kuruyemişlerin ve sebzelerin kabuklarını soyma, zarlarını ayıklama, çekirdeklerini çıkarma;
 - (i) keskinleştirme, basit bileme veya basit kesme;
 - (j) cıme, kalburdan geçirme, ayırma, tasnifleme, kalibrasyon, eşleştirme (maddelerden setler oluşturma dahil);
 - (k) basit şişeleme, tenekeye veya beherlere koyma, torbalama, sandıklama, kutulama, karton veya tahta üzerine yerleştirme ve tüm diğer basit paketleme işlemleri;
 - (l) ürün veya paketler üzerine marka, etiket, logo ve diğer benzeri ayırt edici işaretleri yapıştırma veya basma işlemleri;
 - (m) farklı türde olmalarına bakılmaksızın ürünlerin basit karıştırılma işlemleri;
 - (n) tamamlanmış bir ürün oluşturmak üzere parçaların basit montajı veya ürünlerin parçalarına ayrılması;
 - (o) (a) ila (n)'de belirtilen işlemlerden iki veya daha fazlasının bir arada yapılması;
 - (p) hayvan kesimi.

2. Belirli bir ürüne uygulanan işçilik veya işlemin paragraf 1 hükümleri çerçevesinde yetersiz kabul edilip edilmeyeceğine karar verilirken, Türkiye veya Arnavutluk'ta gerçekleştirilen işlemlerin tümü bir arada mütalaa edilir.

Madde 8

Nitelendirme Birimi

1. Bu Protokol hükümlerinin uygulanması amacıyla, nitelendirme birimi, Armonize Sistem nomenklatürünü kullanarak sınıflandırma yapılırken temel birim olarak kabul edilen belirli bir üründür.

Buna göre,

- (a) muhtelif maddelerin montajı veya gruplandırılmasından oluşan bir ürün, Armonize Sistem'de tek bir pozisyonda sınıflandırıldığında, bu ürünün tümü, nitelendirme birimini oluşturur.
 - (b) bir sevkiyat, Armonize Sistem'de aynı pozisyon içinde sınıflandırılan belli sayıda aynı üründen oluşuyorsa, her bir ürün bu Protokol hükümlerinin uygulanışı sırasında münferiden değerlendirilmelidir.
2. Armonize Sistem'in 5. Genel Kuralı çerçevesinde ambalaj, sınıflandırma açısından ürüne dahil ediliyorsa, menşe tespiti açısından da dahil edilir.

Madde 9

Aksesuarlar, Yedek Parçalar ve Aksam

Bir teçhizat, makine, alet veya araç parçası beraberinde teslim edilen normal bir teçhizatın bölümü durumundaki ve fiyata dahil edilmiş bulunan veya ayrıca fatura edilmemiş olan aksesuarlar, yedek parçalar ve aksam; söz konusu teçhizat, makine, alet veya araç içinde mütalaa edilir.

Madde 10

Setler

Armonize Sistem'in 3. Genel Kuralı'nda tanımlanan setler, tüm bileşenleri menşeli olduğunda menşeli olarak kabul edilir. Ancak, bir set menşeli ve menşeli olmayan ürünlerden oluştuğunda, menşeli olmayan ürünlerin kıymeti, setin fabrika çıkış fiyatının yüzde 15'ini aşmıyorsa, set bir bütün olarak menşeli olarak kabul edilir.

Madde 11

Nötr Elemanlar

Bir ürünün menşeli olup olmadığını belirlemek için, imalatında kullanılabilecek;

- (a) enerji ve yakıt;
- (b) tesis ve teçhizat;
- (c) makine ve aletler;
- (d) ürünün nihai bileşinine girmeyen ve girmesi amaçlanmayan eşyanın menşecini belirlemek gerekmez.

BAŞLIK III

ÜLKESEL GEREKLİLİKLER

Madde 12

Ülkesellik İlkesi

1. Başlık II'de yer alan menşe statüsü kazanılmasına ilişkin koşullar, Türkiye veya Arnavutluk'ta kesintisiz olarak yerine getirilmelidir.
2. Türkiye veya Arnavutluk'tan başka bir ülkeye ihraç edilmiş olan menşeli eşyanın, geri gelmesi halinde, aşağıdaki hususlar gümrük idarelerini tatmin edecek şekilde ispat edilmediği takdirde, menşeli olmadığı kabul edilir:
 - (a) geri gelen eşyanın, ihraç edilmiş eşya ile aynı olduğu ve
 - (b) söz konusu ülkede bulunma veya ihraç edilme süresi içerisinde, iyi koşullarda muhafaza edilmeleri için gerekli olanların ötesinde herhangi bir işleme tabi tutulmadığı.
3. Başlık II'de belirlenen kurallar uyarınca kazanılan menşe statüsü, Türkiye veya Arnavutluk'tan ihraç edilen ve daha sonra yeniden ithal edilen maddeler üzerinde, Türkiye veya Arnavutluk dışında yapılan işçilik veya işlem, aşağıdaki koşulların sağlanması halinde etkilenmeyecektir:
 - (a) Söz konusu maddeler tamamen Türkiye veya Arnavutluk'ta elde edilmişler veya ihraç edilmelerinden önce Madde 7'de belirtilen işlemlerin ötesinde bir işçilik veya işlemden geçmişlerdir ve
 - (b) Bu durum, gümrük idarelerinin aşağıdaki hususlar konusunda tatmin edilmesi ile kanıtlanır:

(i) geri gelen eşya ihraç edilen maddelerin işçilik veya işlemden geçirilmesi ile elde edilmiştir ve

(ii) bu madde hükümlerinin uygulanması ile Türkiye veya Arnavutluk dışında kazanılan toplam katma değer, menşe statüsü talebine konu nihai ürünün fabrika çıkış fiyatının yüzde 10'unu aşmamaktadır.

Paragraf 3'ün amaçları açısından, Başlık II'de düzenlenen menşe statüsünün kazanılması için gerekli koşullar, Türkiye veya Arnavutluk dışında yapılan işçilik ve işlemlere uygulanamaz. Fakat, nihai ürünün menşe statüsünün belirlenmesinde, ürüne dahil edilen menşeli olmayan her madde için Ek II'deki listede belirlenen bir azami kıymet bulunduğu durumda, bu madde hükümlerinin uygulanmasıyla, Türkiye veya Arnavutluk dışında kazanılmış katma değerle birlikte dikkate alındığında, ilgili taraf ülkede ürüne dahil edilen menşeli olmayan maddelerin toplam kıymeti belirlenen yüzdeyi aşmayacaktır.

Paragraf 3 ve 4'ün hükümlerinin uygulanması amacıyla, "toplam katma değer", orada dahil edilen maddelerin kıymetlerini de içerecek şekilde, Türkiye veya Arnavutluk dışında oluşan tüm maliyetler anlamında kullanılır.

Paragraf 3 ve 4'ün hükümleri, Ek II'deki listede düzenlenen koşulları yerine getirmeyen veya sadece Madde 6(2)'de yer alan genel tolerans kuralının uygulanması ile yeterli işçilik veya işlemden geçmiş olduğu kabul edilen ürünler için uygulanmaz.

Paragraf 3 ve 4'ün hükümleri Armonize Sistem'in 50 ila 63. Fasıllarındaki ürünlere uygulanmaz.

Bu Maddenin hükümleri tarafından kapsanan türde ve Türkiye veya Arnavutluk dışında yapılan herhangi bir işçilik veya işlem, hariçte işleme veya benzeri düzenlemeler vasıtasıyla yürütülür.

Madde 13

Doğrudan Nakliyat

Anlaşma hükümlerinde sağlanan tercihli muamele sadece işbu Protokol'ün gerekliliklerini yerine getirmiş, Türkiye veya Arnavutluk arasında doğrudan nakledilen ürünler için uygulanır. Bununla beraber tek bir sevkiyatı oluşturan ürünler, aktarma veya geçici depolama yoluyla, ancak transit geçtiği veya depolandığı ülkenin gümrük idarelerinin gözetimi altında olmaları ve boşaltma, tekrar yükleme veya iyi koşullarda muhafaza etmeye yönelik işlemler dışında bir işlemden geçmemiş olmaları koşullarıyla, gerektiğinde başka ülkeler üzerinden nakledilebilirler.

Menşeli ürünler, Türkiye veya Arnavutluk dışındaki ülkeler üzerinden boru hattı ile nakledilebilirler.

2. Paragraf 1'de yer alan şartların sağlandığı, ithalatçı ülke gümrük idaresine aşağıdaki belgelerin ibrazıyla ispatlanır:
 - (a) ihracatçı ülkeden, transit ülkesi yoluyla geçişi kapsayan tek bir sevk evrakı veya
 - (b) transit ülkesi gümrük idaresince düzenlenen,
 - (i) ürünlerin tam bir tanımını veren;
 - (ii) ürünlerin boşaltma ve tekrar yükleme tarihlerini ve uygulanabildiği hallerde kullanılan gemi veya diğer nakil araçlarının adlarını gösteren ve
 - (iii) ürünlerin transit ülkesi içinde hangi koşullarda kalmış olduğunu kanıtlayanbir belge veya
 - (c) bunların temin edilememesi halinde, diğer kanıtlayıcı belgeler.

Madde 14

Sergiler

1. Türkiye veya Arnavutluk dışında bir ülkeye sergilenmek üzere gönderilen ve sergiden sonra Türkiye veya Arnavutluk'a ithal edilmek üzere satılan menşeli ürünler, aşağıdaki durumlar hakkında gümrük idarelerinin tatmin edilmesi kaydıyla, ithalatta Anlaşma hükümlerinden yararlanırlar:
 - (a) bir ihracatçının bu ürünleri Türkiye veya Arnavutluk'tan serginin yapıldığı ülkeye nakletmesi ve orada sergilemesi;
 - (b) ürünlerin bu ihracatçı tarafından Türkiye veya Arnavutluk'taki bir kişiye satılması veya tasarrufuna verilmesi;
 - (c) ürünlerin sergi süresi içinde veya sergiden hemen sonra, sergilenmek üzere gönderildikleri durumda sevk edilmesi ve
 - (d) ürünlerin sergilenmek üzere gönderildikleri andan itibaren, bu sergide teşhir edilmek dışında başka bir amaçla kullanılmaması.
2. Başlık V hükümleri uyarınca bir menşe ispat belgesi hazırlanmalı veya düzenlenmeli ve ithalatçı ülkenin gümrük idaresine normal şartlarda ibraz edilmelidir. Serginin adı ve adresi bu belgede gösterilmelidir. Gerekliğinde, ürünlerin sergilendikleri koşullara dair ek kanıtlayıcı belgeler istenebilir.
3. Paragraf 1, özel amaçla yabancı ürün satmak üzere kurulmuş işyeri veya mağazalarda düzenlenmemiş olan, süresi zarfında eşyanın gümrük denetimi

altında kaldığı her türlü ticaret, sanayi, tarım ve el sanatları sergi, fuar veya benzeri umumi gösterilere uygulanır.

BAŞLIK IV

GERİ ÖDEME VEYA MUAFİYET

Madde 15

Gümrük Vergilerinde Geri Ödemenin veya Muafiyetin Yasaklanması

1. Başlık V hükümleri çerçevesinde menşecilik belgesi düzenlenmiş veya hazırlanan; Türkiye veya Arnavutluk menşeli ürünlerin imalatında kullanılan menşeli olmayan maddeler, Türkiye veya Arnavutluk'ta her ne türde olursa olsun gümrük vergilerinin geri ödenmesine veya bunlardan muafiyete tabi değildirler.
2. Paragraf 1'deki yasak, Türkiye veya Arnavutluk'ta imalatında kullanılan maddelere uygulanabilen gümrük vergisi veya eş etkili vergilerin, ürünlerin söz konusu maddelerden elde edilip ihraç edildiği ve dahilinde kullanım için alıkonmadığı hallerde, kısmen veya tamamen iadesi veya muaf tutulması veya ödenmemesi yönündeki her türlü düzenlemeye, bu tür iade veya ödemelerin fiilen veya açıkça geçerli olduğu durumlarda uygulanır.
3. Bir menşecilik belgesi kapsamındaki ürünlerin ihracatçısı, menşeli olmayan maddeler kullanılarak üretilen söz konusu ürünlere geri ödeme sağlanmadığını ve bu maddelere uygulanabilen tüm gümrük vergileri veya eş etkili vergilerin fiilen ödendiğini ispat eden tüm uygun belgeleri gümrük yetkililerinin talebi üzerine herhangi bir zamanda ibraz etmeye hazır olmalıdır.
4. Paragraf 1 ila 3 hükümleri, Madde 8(2)'de belirtilen ambalajlara, Madde 9'da belirtilen aksesuar, yedek parça ve aksama ve Madde 10'da belirtilen set halindeki ürünler açısından da, menşeli olmamaları halinde uygulanır.
5. Paragraf 1 ila 4 hükümleri, yalnızca Anlaşma'nın uygulandığı türden maddelere uygulanır. Ayrıca bu hükümler, Anlaşma hükümleri uyarınca ihracatta uygulanabilen tarım ürünleri için ihracat iadesi sisteminin işlemesine engel teşkil etmezler.

BASLIK V
MENŞE İSPAT BELGESİ

Madde 16

Genel Koşullar

1. Türkiye menşeli ürünler Arnavutluk'a ve Arnavutluk menşeli ürünler Türkiye'ye ithal edilirken, aşağıdaki belgelerden birinin ibrazı üzerine işbu Anlaşma'dan yararlanabilirler:
 - (a) Bir örneği Ek III'te yer alan EUR.1 Dolaşım Sertifikası veya
 - (b) Madde 21(1)'de belirtilen durumlarda, ihracatçı tarafından verilen, söz konusu ürünleri teşhislerini mümkün kılmaya yeterli ayrıntıda tanımlayan fatura, teslimat notu veya başka herhangi bir ticari belge üzerinde belirtilen, bundan sonra "fatura beyanı" olarak atıfta bulunulacak olan bir beyan; fatura beyanı metni Ek IV'te yer almaktadır.
2. Paragraf 1'e rağmen, işbu Protokol anlamındaki menşeli ürünler Madde 26'da tanımlanan durumlarda, yukarıda bahsedilen belgelerden birinin ibrazına gerek olmaksızın Anlaşma'dan yararlanırlar.

Madde 17

EUR.1 Dolaşım Sertifikası'nın Düzenlenme İşlemleri

1. EUR.1 Dolaşım Sertifikası, ihracatçının veya ihracatçının sorumluluğunda yetkili temsilcisinin yazılı müracaatına binaen, ihracatçı ülkenin gümrük idaresi tarafından düzenlenir.
2. Bu amaçla, ihracatçı veya yetkili temsilcisi, örnekleri Ek III'te yer alan EUR.1 Dolaşım Sertifikası ve müracaat formunu doldurur. Bu formlar, Anlaşma'nın düzenlendiği dillerden birinde ve ihracatçı ülkenin iç mevzuat hükümleri çerçevesinde doldurulur. Eğer el yazısı kullanılırsa matbaa harfleriyle ve mürekkeple doldurulur. Eşyanın tanımı, bu amaçla ayrılmış kutu içine boş satır bırakılmaksızın yapılmalıdır. Eğer kutunun tanımı dolmaz ise, tanımın son satırının altına bir yatay çizgi çekilerek, boş alan çapraz bir çizgi ile kapatılır.
3. EUR.1 Dolaşım Sertifikası düzenlenmesi için müracaatta bulunan ihracatçı, EUR.1 Dolaşım Sertifikası'nı verecek ihracatçı ülkenin gümrük idaresinin talep edebileceği, söz konusu eşyanın menşe statüsü ile işbu Protokol'ün diğer koşullarının yerine getirilmiş olduğunu tevsik eden tüm ilgili vesaiki herhangi bir zamanda ibraz etmeye hazırlıklı olur.
4. Söz konusu ürünlerin, işbu Protokolün diğer gerekliliklerini karşılaması ve Türkiye veya Arnavutluk menşeli olduğunun kabul edilmesi durumunda, Türkiye veya Arnavutluk gümrük idaresi tarafından bir EUR.1 Dolaşım Sertifikası düzenlenir.

5. EUR.1 Dolaşım Sertikalarını düzenleyen gümrük idareleri, ürünlerin menşe statüsünün ve işbu Protokol'ün diğer koşullarının yerine getirildiğinin kontrolü için gereken her tedbiri alırlar. Bu amaçla, her türlü delil talebinde bulunma ve ihracatçının hesaplarında denetleme yapma veya gerekli görülen başka herhangi bir kontrol hakkına sahiptirler. EUR.1 Dolaşım Sertikalarını düzenleyen gümrük idareleri, Paragraf 2'de aşıta bulunulan formların usulünce doldurulmasını da sağlarlar. Özellikle, ürünün tanımı için ayrılmış bulunan boşluğun, her türlü sahte ilaveler yapılması imkanını ortadan kaldıracak şekilde doldurulmuş olduğunu kontrol ederler.
6. EUR.1 Dolaşım Sertifikası'nın düzenlendiği tarih, sertifika üzerindeki 11 numaralı kutuda gösterilir.
7. EUR.1 Dolaşım Sertifikası, gümrük idaresince düzenlenerek fiili ihracatın gerçekleştiği veya kesinleştiği anda, ihracatçının kullanımına verilir.

Madde 18

Sonradan Düzenlenen EUR.1 Dolaşım Sertifikası

1. Madde 17(7)'ye rağmen, aşağıdaki durumlarda, EUR.1 Dolaşım Sertifikası istisnai olarak, ait olduğu eşyanın ihracatından sonra düzenlenebilir:
 - (a) hatalar, istenmeyerek yapılan ihmaller veya özel durumlar nedeniyle, ihracat esnasında düzenlenmemiş ise veya
 - (b) Gümrük idareleri, bir EUR.1 Dolaşım Sertifikası'nın düzenlenmiş, ancak teknik nedenlerle ithalatta kabul edilmemiş olduğu hususunda, tatmin edilirse.
2. Paragraf 1'in uygulanması açısından, ihracatçı, müracaatında EUR.1 Dolaşım Sertifikası'nın ait olduğu ürünlerin ihracat yer ve tarihini ve talebinin gerekçelerini belirtmek zorundadır.
3. Gümrük idareleri, ancak ihracatçının müracaatındaki bilgilerin müteakıl dosya ile uyumlu olduğunu doğruladıktan sonra, sonradan EUR.1 Dolaşım Sertifikası düzenleyebilirler.
4. Sonradan verilen EUR.1 Dolaşım Sertifikaları, aşağıdaki ibarelerden birini taşımalıdır:

TR	"SONRADAN VERİLMİŞTİR"
AF	"LESHUAR A-POSTERIORI"
EN	"ISSUED RETROSPECTIVELY"

5. Paragraf 4'te belirtilen ibare, EUR.1 Dolaşım Sertifikası'nın "Gözlemler" kutusuna konulur.

Madde 19

İkinci Nüsha EUR. 1 Dolaşım Sertifikası Düzenlenmesi

1. EUR.1 Dolaşım Sertifikası'nın çalınması, kaybolması veya hasar görmesi halinde ihracatçı, belgeyi düzenleyen gümrük idaresine, elindeki ihracat belgelerine dayanarak ikinci bir nüsha tanzim etmesi için müracaat edebilir.
2. Bu şekilde düzenlenen ikinci nüsha, aşağıdaki ibarelerden birini taşımalıdır:

TR	"İKİNCİ NÜSHADIR"
AL	"DUBLIKATE"
EN	"DUPLICATE"

3. Paragraf 2'de belirtilen ibare, EUR.1 Dolaşım Sertifikası'nın "Gözlemler" kutusuna konulur.
4. Orijinal EUR.1 Dolaşım Sertifikası'nın verilmiş tarihini taşıması gereken ikinci nüsha bu tarihten itibaren hüküm ifade eder.

Madde 20

Önceden Düzenlenmiş veya Hazırlanmış Bir Menşe İspat Belgesine İstinaden EUR.1 Dolaşım Sertifikası Düzenlenmesi

Menşeli ürünler Türkiye veya Arnavutluk'ta bir gümrük idaresinin kontrolü altında iken, söz konusu ürünlerin tamamı veya bir bölümünü Türkiye veya Arnavutluk içinde başka bir yere göndermek amacıyla, orijinal menşe ispat belgesinin bir veya daha fazla EUR.1 Dolaşım Sertifikası ile değiştirilmesi mümkündür. Değiştirilen EUR.1 Dolaşım Sertifikası/Sertifikaları, ürünleri kontrolü altında bulunduran gümrük idaresi tarafından düzenlenir.

Madde 21

Fatura Beyanında Bulunma Koşulları

1. Madde 16(1)(b)'de atıfta bulunulan fatura beyanı;
 - (a) Madde 22 anlamında bir onaylanmış ihracatçı tarafından veya
 - (b) toplam kıymeti 6000 Euro'yu geçmeyen menşeli ürünler ihtiva eden ve bir veya daha fazla paketten oluşan bir sevkiyat için, herhangi bir ihracatçı tarafından hazırlanabilir.

2. Fatura beyanı, söz konusu ürünlerin Türkiye veya Arnavutluk menşeli olarak kabulü ve işbu Protokol'ün diğer koşullarının sağlanması halinde hazırlanabilir.
3. Fatura beyanında bulunan ihracatçı, ihracatçı ülkenin gümrük idaresinin talebi üzerine, söz konusu eşyanın menşe statüsü ile işbu Protokol'ün diğer koşullarının yerine getirilmiş olduğunu tevsik eden tüm ilgili vesai ki her an ibraz etmeye hazırlıklı olur.
4. Fatura beyanı, ihracatçı tarafından, metni Ek IV'te verilen ve aynı ekteki dillerden birinde ihracatçı ülkenin iç mevzuat hükümleriyle uyumlu olarak fatura, teslimat notu veya başka bir ticari belge üzerine daktilo edilmesi, damgalanması veya basılmasıyla hazırlanır. Eğer beyan el yazısı ile yapılsa, matbaa harfleriyle ve mürekkeple yazılır.
5. Fatura beyanı, ihracatçının kendi el yazısı ile atacağı orijinal imzasını ihtiva etmelidir. Ancak, Madde 22 anlamında onaylanmış ihracatçıdan, kendi adıyla hazırlanmış herhangi bir fatura beyanının kendi el yazısıyla imzalanmış addedilerek tüm sorumluluğunu üzerine aldığına dair yazılı bir taahhütnameyi ihracatçı ülkenin gümrük idaresine vermiş olması koşuluyla, bu beyanı imzalama şartı aranmaz.
6. Bir fatura beyanı, ihracatçı tarafından ait olduğu ürünlerin ihracatı sırasında veya ait olduğu ürünlerin ithalatından itibaren iki yıl içinde ithalatçı ülkede ibrazı koşuluyla, ihracattan sonra hazırlanabilir.

Madde 22

Onaylanmış İhracatçı

1. İhracatçı ülkenin gümrük idaresi, bu Anlaşma kapsamındaki ürünlerin sık aralıklarla sevkiyatını yapmakta olan herhangi bir ihracatçıyı, (Bundan sonra "onaylanmış ihracatçı" olarak adlandırılacaktır.) söz konusu ürünlerin kıymetine bakılmaksızın fatura beyanında bulunabilmesi konusunda yetkili kılabilir. Böyle bir yetki talebinde bulunan ihracatçı, ürünlerin menşe statüsü ile işbu Protokol'ün diğer koşullarının yerine getirildiğini doğrulamak üzere gümrük idarelerine tatmin edici her türlü gerekli garantiyi vermek mecburiyetindedir.
2. Gümrük idaresi, onaylanmış ihracatçı statüsünü, kendisinin uygun gördüğü herhangi bir şartla bağlı olarak verebilir.
3. Gümrük idaresi, onaylanmış ihracatçıya, fatura beyanında yer almak üzere, bir gümrük onay numarası verir.
4. Gümrük idaresi, onaylanmış ihracatçının bu yetki kullanımını takip eder.
5. Gümrük idaresi, vermiş olduğu yetkiyi herhangi bir anda geri alabilir. Onaylanmış ihracatçı paragraf 1'de belirtilen garantiyi artık vermez, paragraf 2'de belirtilen şartları artık yerine getirmez veya yetkiyi doğru olmayan bir şekilde kullanırsa, gümrük idaresi bu tasarıfta bulunur.

Madde 23

Menş e İspat Belgesinin Geçerliliği

1. Bir menş e ispat belgesi, ihracatçı ülkede düzenleniş tarihinden itibaren dört ay süreyle geçerli olur ve bu süre zarfında ithalatçı ülkenin gümrük idarelerine ibraz edilmek zorundadır.
2. Paragraf 1'de belirtilen son ibraz tarihinden sonra ithalatçı ülkenin gümrük idaresine ibraz edilen menş e ispat belgeleri, bu belgelerin belirlenmiş son tarihe kadar ibraz edilememesinin istisnai durumlardan kaynaklanması halinde tercihli muamele uygulanmak üzere kabul edilebilir.
3. Diğer geç ibraz hallerinde ithalatçı ülkenin gümrük idaresi, ürünlerin belirtilen son tarihten önce sunulmuş olması kaydıyla menş e ispat belgelerini kabul edebilir.

Madde 24

Menş e İspat Belgesinin İbrazı

Menş e ispat belgeleri, ithalatçı ülkedeki usullere uygun olarak bu ülkenin gümrük idaresine ibraz edilir. Anılan idare, menş e ispat belgesinin çevirisini, ve ayrıca, ürünlerin Anlaşma'nın uygulanmasının gerektirdiği koşulları sağladığına ilişkin ithalatçının beyanı ile birlikte ithalat beyannamesini de talep edebilir.

Madde 25

Parçalar Halinde İthalat

İthalatçının talebi üzerine ve ithalatçı ülkenin gümrük idaresince belirlenen şartlara binaen, Armonize Sistem'in 2(a) Genel Kuralı anlamındaki birleştirilmemiş veya monte edilmemiş halde olan ve Armonize Sistem'in XVI ve XVII. bölümlerinde veya 7308 ve 9406 pozisyonlarında yer alan ürünlerin, parçalar halinde ithal edilmesi halinde, bu tür ürünler için tek bir menş e ispat belgesi, ilk parçanın ithalatı sırasında gümrük idaresine ibraz edilir.

Madde 26

Menş e İspat Belgesinden Muafiyet

1. Gerçek kişilerden gerçek kişilere küçük paketler halinde gönderilen veya yolcunun zati eşyasını oluşturan ürünler, ticari amaçlarla ithal edilmemişlerse ve işbu Protokol'ün şartlarına uydukları beyan edilirse ve böyle bir beyanın doğruluğundan şüphe edilmiyorsa, menş e ispat belgesinin ibrazına gerek olmaksızın menş eli olarak kabul edilirler. Posta ile gönderilen ürünler için bu beyan, CN22/CN23 gümrük beyannamesi üzerinde veya bu belgeye eklenen bir kağıt üzerinde yapılabilir.

2. Arızî olarak yapılan ve yalnızca alıcıların veya yolcuların veya bunların ailesinin kişisel kullanımına yönelik ürünlerin ithalatı, ürünlerin cinsinden ve miktarından ticari amaç güdülmeyeceği aşıkarsa, ticari amaçlı ithalat olarak kabul edilmez.
3. Ayrıca, ürünlerin toplam kıymeti küçük paketler için 500 Euro'yu veya yolcunun zati eşyasını oluşturan ürünler için 1200 Euro'yu aşamaz.

Madde 27

Destekleyici Belgeler

Madde 17(3) ve 21(3)'te belirtilen, bir EUR.1 Dolaşım Sertifikası veya fatura beyanı kapsamındaki ürünlerin Türkiye veya Arnavutluk menşeli olduğunu ve işbu Protokol'ün diğer koşullarını yerine getirdiğini tevsik etmek amacıyla kullanılan belgeler, bunların yanında aşağıda belirtilenleri de içerebilir:

- (a) ihracatçı veya tedarikçi tarafından, söz konusu eşyanın elde edilmesi için gerçekleştirilen işlemleri belgeleyici nitelikte, örneğin hesaplarında veya iç muhasebesinde yer alan doğrudan deliller;
- (b) Türkiye veya Arnavutluk'ta düzenlenmiş veya hazırlanmış, imalatta kullanılan maddelerin menşe statüsünü tevsik eden, iç mevzuat uyarınca kullanılan belgeler;
- (c) Türkiye veya Arnavutluk'ta düzenlenmiş veya hazırlanmış, Türkiye veya Arnavutluk'ta maddeler üzerinde yapılan işçilik veya işlemi tevsik eden, iç mevzuat uyarınca kullanılan belgeler;
- (d) Türkiye veya Arnavutluk'ta işbu Protokol uyarınca düzenlenmiş veya hazırlanmış olan, kullanılmış maddelerin menşe statüsünü tevsik eden EUR.1 Dolaşım Sertifikaları veya fatura beyanları.

Madde 28

Menşe İspat Belgeleri ile Destekleyici Belgelerin Muhafazası

1. EUR.1 Dolaşım Sertifikası düzenlenmesi için müracaatta bulunan ihracatçı, Madde 17(3)'te belirtilen vesaiiki en az üç yıl muhafaza eder.
2. Fatura beyanında bulunan ihracatçı, işbu beyanın bir nüshasını ve Madde 21(3)'te belirtilen vesaiiki en az üç yıl muhafaza eder.
3. İhracatçı ülkenin EUR.1 Dolaşım Sertifikası düzenleyen gümrük idaresi, Madde 17(2)'de belirtilen müracaat formunu en az üç yıl muhafaza eder.
4. İthalatçı ülkenin gümrük idaresi, kendisine ibraz edilen EUR.1 Dolaşım Sertifikaları ve fatura beyanlarını en az üç yıl muhafaza eder.

Madde 29

Farklılıklar ve Şekli Hatalar

1. Menşee ispat belgesi üzerindeki ibareler ile ürünlerin ithalat işlemlerini yerine getirmek amacıyla gümrük idarelerine ibraz edilen belgeler üzerindeki ibareler arasında bulunabilecek küçük tutarsızlıklar, sunulan ürünlere karşılık geldiğinin usulünce tespit edilmesi kaydıyla, menşee ispat belgesini kendiliğinden geçersiz kılmaz.
2. Menşee ispat belgesi üzerindeki ifadelerin doğruluğuna üzerinde şüphe yaratması söz konusu olmayan, daktilo hatası gibi bariz şekli hatalar, menşee ispat belgesinin reddedilmesini gerektirmez.

Madde 30

Euro Cinsinden İfade Edilen Tutarlar

1. Madde 21(1)(b) ve 26(3) hükümlerinin uygulanması için, eşyanın Euro dışında bir para birimi üzerinden faturalandırıldığı durumlarda, Türkiye ve Arnavutluk'un ulusal para birimleri cinsinden ifade edilen ve Euro tutarına eşit tutarlar, ilgili ülkelerin her biri tarafından yıllık olarak sabitlenir.
2. Bir sevkiyat, ilgili ülke tarafında sabitlenen tutara göre, faturanın düzenlendiği para birimine atıf yapılmak suretiyle, Madde 21(1)(b) ve 26(3) hükümlerinden yararlanır.
3. Belirli bir ulusal para biriminde kullanılacak tutarlar, Ekim ayının ilk iş günü kurundan ifade edilen Euro cinsinden tutarlara eşit olur. Taraf ülkeler ilgili tutarları birbirlerine 15 Ekim'e kadar bildirirler. Bu tutarlar bir sonraki yılın 1 Ocak gününden itibaren uygulanır.
4. Bir ülke, Euro cinsinden ifade edilen bir tutarın kendi ulusal para birimine çevrilmesinin sonucunda ortaya çıkan tutarda, aşağı veya yukarı doğru yuvarlama yapabilir. Yuvarlanan tutarlar, çevirme işlemi sonucunda ortaya çıkan tutarın yüzde 5'inden farklı olamaz. Bir ülke, paragraf 3'te öngörülen yıllık ayarlama zamanında yapılan çevirme işlemi, ulusal birim cinsinden eşdeğerinin yuvarlama yapılmaksızın yüzde 15'inden daha düşük bir artışla sonuçlanıyorsa, Euro cinsinden ifade edilen tutarın eşdeğeri ulusal para karşılığını, değiştirmeden koruyabilir. Çevirme işlemi ulusal para eşdeğerinde bir düşüşle sonuçlanıyorsa, bu eşdeğer değiştirilmeden korunabilir.
5. Euro cinsinden ifade edilen tutarlar, Türkiye veya Arnavutluk'un talebi üzerine Ortak Komite tarafından gözden geçirilir. Gözden geçirme sırasında Ortak Komite, belirtilen limitlerin gerçekteki etkilerinin korunmasının istenilip istenilmediğini değerlendirir. Bu amaçla, Euro cinsinden ifade edilen tutarları değiştirmeye karar verebilir.

BAŞLIK VI

İDARİ İŞBİRLİĞİ DÜZENLEMELERİ

Madde 31

Karşılıklı Yardım

1. Türkiye ile Arnavutluk gümrük idareleri birbirlerine, kendi gümrük idarelerinde EUR.1 Dolaşım Sertifikası düzenlenmesinde kullanılan mühürlerin örnek baskılarını ve EUR.1 Dolaşım Sertifikaları'nın ve fatura beyanlarının sonradan kontrolünden sorumlu gümrük idarelerinin adreslerini sağlarlar.
2. Bu Protokol'ün düzgün uygulanmasını teminen, Türkiye ve Arnavutluk, yetkili gümrük idareleri vasıtasıyla, birbirlerine EUR.1 Dolaşım Sertifikaları veya fatura beyanlarının geçerliliklerinin ve bu vesaihte yer alan bilgilerin doğruluğunun kontrolünde yardımcı olurlar.

Madde 32

Menşce İspat Belgelerinin Kontrolü

1. Menşce ispat belgelerinin sonradan kontrolü, sondaj usulü ile veya ithalatçı ülke gümrük idaresinin bu belgelerin geçerliliğine, söz konusu ürünlerin menşce statüsüne veya işbu Protokol'ün diğer koşullarının yerine getirilişine ilişkin makul şüphesi olduğu her an yapılır.
2. Paragraf 1 hükümlerini yerine getirmek amacıyla, ithalatçı ülkenin gümrük idaresi, EUR.1 Dolaşım Sertifikası ve fatura ile, eğer ibraz edilmiş ise fatura beyanını, yahut bu vesaihin birer kopyasını, gerektiğinde araştırmanın gerekçelerini de belirterek ihracatçı ülkenin gümrük idaresine geri gönderir. Menşce ispat belgesinde yer alan bilgilerin doğru olmadığı kanaatini uyandıran elde edilmiş tüm belge ve bilgi, kontrol talebini desteklemek üzere gönderilir.
3. Kontrol, ihracatçı ülkenin gümrük idaresi tarafından yapılır. Bu amaçla, ihracatçı ülkenin gümrük idaresi, her türlü delil talep etme ve ihracatçının hesaplarını denetleme veya gerekli gördüğü diğer kontrolleri yapabilme yetkisine sahip olur.
4. Eğer ithalatçı ülkenin gümrük idaresi, kontrol sonucunun beklenmesi süresinde söz konusu ürünlere tercihli muamele tanınmasını askıya almaya karar verirse, ürünlerin takdir edilen ihtiyatî tedbirlere bağlı olarak serbest bırakılmasını ithalatçıya önerir.
5. Kontrol talebinde bulunan gümrük idaresi, bu kontrolün sonuçlarından mümkün olan en kısa zamanda haberdar edilir. Bu sonuçlar, belgelerin gerçek olup olmadığını, söz konusu ürünlerin Türkiye veya Arnavutluk menşeli olarak kabul edilip edilemeyeceğini ve işbu Protokol'ün diğer koşullarına uyup uymadıklarını açıkça belirtmelidir.

6. Makul şüphe olması halinde, kontrol talebine on ay içinde cevap alınamaz veya cevap söz konusu belgenin gerçekliğinin veya ürünlerin gerçek menşeinin tespitine imkan verecek ölçüde yeterli bilgi içermiyorsa, talepte bulunan gümrük idaresi, istisnai durumlar haricinde, tercih tanınmasını reddeder.

Madde 33

Anlaşmazlıkların Çözümü

Madde 32'deki kontrol usulleriyle ilgili olarak, kontrol talebinde bulunan gümrük idaresi ile bu kontrolün yapılmasından sorumlu gümrük idaresi arasında çözümlenemeyen bir anlaşmazlığın veya İşbu Protokol'ün yorumlanmasına ilişkin bir soru hasıl olması halinde, gümrük idareleri durumu Ortak Komite'ye arz eder.

İthalatçı ile, ithalatçı ülkenin gümrük idaresi arasında çıkabilecek her türlü anlaşmazlık, adı geçen ülkenin mevzuatı çerçevesinde çözümlür.

Madde 34

Cezalar

Ürünler için tercihli muamele hakkı elde etmek amacıyla, yanlış bilgi içeren bir belgeyi hazırlayan veya hazırlattıran şahıslara ceza uygulanır.

Madde 35

Serbest Bölgeler

1. Türkiye ve Arnavutluk, nakliye esnasında, kendi ülkelerinde bulunan bir serbest bölgeyi kullanan, bir menşe ispat belgesi kapsamında ticarete konu ürünlerin başka ürünlerle değiştirilmelerini veya bozulmalarını önleyici normal işlemler dışındaki herhangi bir işleme tabi tutulmalarının temini konusundaki bütün tedbirleri alırlar.
2. Paragraf 1 hükümlerine istisna olarak, Türkiye veya Arnavutluk menşeli ürünler bir menşe ispat belgesi kapsamında bir serbest bölgeye ithal olunur ve bir işleme veya muameleden geçirilirse, ilgili idare, uygulanan işlem veya muamelelerin İşbu Protokol hükümlerine uygun olması koşuluyla, ihracatçının talebi üzerine yeni bir EUR.1 Dolaşım Sertifikası düzenler.

BAŞLIK VII

SON HÜKÜMLER

Madde 36

Protokol'de Yapılacak Değişiklikler

Ortak Komite, İşbu Protokol hükümlerinde değişiklik yapmaya karar verebilir.

EK 1

EK II'DE YER ALAN LİSTE İÇİN GİRİŞ NOTLARI

Not 1:

Liste, tüm ürünlerin bu Protokol'ün 6. Maddesi çerçevesinde yeterli düzeyde işçilik veya işlem görmüş olarak kabul edilmeleri için gerekli şartları düzenler.

Not 2:

- 2.1 Listenin ilk iki sütunu elde edilen ürünü tanımlamaktadır. 1. sütun Armonize Sistem'de kullanılan tarife pozisyon numarası ya da fasıl numarasını, 2. sütun ise bu sistemde kullanılan tarife pozisyonu ya da fasıl kapsamındaki eşyanın tanımını vermektedir. İlk iki sütuna yapılan her bir giriş için 3. veya 4. sütunda bir kural belirtilmiştir. Bazı hallerde 1. sütundaki girişin önüne 'y' ibaresi konulması, 3. veya 4. sütundaki kuralın sadece, pozisyonun 2. sütunda tanımlanan o kısmına uygulanacağı anlamına gelmektedir.
- 2.2 1. sütunda bir çok pozisyon numarasının bir arada gruplandırılmış olduğu veya bir fasıl numarasının verildiği ve dolayısıyla 2. sütundaki ürün tanımlarının genel ifadelerle verilmiş olduğu hallerde, 3. veya 4. sütundaki bitişik kurallar, Armonize Sistem'de bir fasılın tarife pozisyonlarında, veya 1. sütunda gruplandırılmış pozisyonlardan herhangi birisinde sınıflandırılan ürünlerin hepsine uygulanır.
- 2.3 Listede bir tarife pozisyonunda yer alan farklı ürünlerin farklı kurallara tabi olması halinde, her bir bent, 3. veya 4. sütundaki bitişik kurallara tabi tarife pozisyonunun ilgili kısmının tanımını içerir.

- 2.4 İlk iki sütündeki herhangi bir kalem için, 3. ve 4. sütunların her ikisinde de bir kural belirlenmiş ise, ihracatçı, sütun 3 veya sütun 4'te yer alan kurallardan herhangi birisini uygulamayı, bir alternatif olarak tercih edebilir. 4. sütunda hiçbir menşce kuralı verilmemiş ise, 3. sütunda yer alan kuralın uygulanması gerekir.

Not 3:

- 3.1 Başka bir ürünün imalatında kullanılan menşce statüsü kazanmış ürünlere ilişkin bu Protokol'ün 6. Maddesinde yer alan şartlar, menşce statüsünün bu ürünlerin kullanıldığı fabrikada veya Türkiye veya Arnavutluk'ta başka bir fabrikada kazanılıp kazanılmadığına bakılmaksızın uygulanır.

Örneğin;

8407 pozisyonundaki bir motor, ki kural kullanılacak menşeli olmayan maddelerin kıymetinin fabrika-çıkış fiyatının yüzde 40'ını aşamayacağını belirtir, y.7224 pozisyonundaki "dövme suretiyle kabaca şekillendirilmiş diğer çelik alaşımları" ile yapılır.

Eğer bu dövme işlemi Türkiye'de menşeli olmayan külçelerden yapılmış ise, listede y.7224 pozisyonu için verilen kural gereğince bu işlem menşce statüsüne sahiptir. Bu takdirde aynı fabrikada veya Türkiye'de başka bir fabrikada üretilip üretilmediğine bakılmaksızın, dövme, motorun kıymet hesaplamasında menşeli sayılır. Yani, kullanılan menşeli olmayan maddelerin kıymetleri toplamı alınırken, menşeli olmayan külçenin kıymeti hesaba katılmaz.

- 3.2 Listedeki kural gerekli asgari işçilik veya işlem miktarını gösterir ve daha fazla işçilik ve işlem de menşce statüsü verir; aksine daha az işçilik ve işlem menşce statüsü veremez. Bu nedenle, bir kural belirli bir imalat aşamasında menşeli olmayan madde kullanılabileceğini belirtirse, bu tür maddenin daha önceki bir imalat aşamasında kullanılması mümkün, daha sonraki aşamasında ise mümkün değildir.

- 3.3 Not 3.2'deki kural saklı kalmak üzere, bir kural "herhangi bir pozisyondaki maddelerden imalat" ifadesini kullanıyorsa, herhangi bir pozisyondaki maddeler (ürün ile aynı pozisyon ve tanıma sahip maddeler bile), kuralın içerebileceği bazı özel kısıtlamalar da dikkate alınmak koşuluyla kullanılabilir.

Bununla birlikte, "... pozisyondaki diğer maddeler de dahil olmak üzere, herhangi bir pozisyondaki maddelerden imalat" veya "ürün ile aynı pozisyondaki diğer maddeler de dahil olmak üzere herhangi bir pozisyondaki maddelerden imalat" ifadesi, listenin 2. sütununda belirtilen ürün ile aynı tanıma sahip olanlar hariç herhangi bir pozisyondaki maddelerin, kullanılabilmesi anlamına gelir.

- 3.4 Listedeki bir kural bir ürünün birden fazla maddeden imal edilebileceğini ifade ettiğinde, bu, bir veya birden çok maddenin kullanılabilmesi anlamına gelir. Tamamının kullanılmasını gerektirmez.

Örneğin;

5208 ila 5212 pozisyonlarındaki mensucat için kural, tabii liflerin kullanılabilmesini ve diğer maddeler arasında kimyasal maddelerin de kullanılabilmesini ifade eder. Bu her ikisinin de kullanılması gerektiği anlamına gelmez; biri, diğeri veya ikisi birden kullanılabilir.

- 3.5 Listedeki bir kural bir ürünün belli bir maddeden imal edilmesi gerektiğini ifade ederse, açıktır ki bu şart kendi doğası gereği kuralı karşılamayan başka maddelerin kullanılmasını engellemez. (dokumaya ilişkin maddelere ilişkin aşağıdaki Not 6.2'ye de bakınız).

Örneğin;

1904 pozisyonundaki müstahzar gıda için hububat ve bunların türevlerinin kullanılmasını hariç tutan kural, hububattan üretilmemiş mineral tuzların, kimyasal maddelerin veya diğer katkı maddelerinin kullanılmasını engellemez.

Ancak bu kural, listede gösterilen belirli bir maddeden üretilmemesine rağmen aynı özellikte olan ve önceki bir imalat safhasında bulunan bir maddeden üretilen ürünlere uygulanmaz.

Örneğin:

y Fasıll 62'deki, dokunmamış maddelerden mamul bir giyim eşyası söz konusu olduğunda, bu eşya grubu için sadece menşeli olmayan ipliğin kullanımına müsaade ediliyorsa, -dokunmamış kumaşların normal olarak iplikten üretilmemesine rağmen- dokunmamış kumaştan başlanması mümkün değildir. Böyle durumlarda, başlangıç maddesinin normal olarak iplikten önceki bir safhada - yani lif safhasında- olması gerekir.

- 3.6 Listedeki kuralda, kullanılabilecek menşeli olmayan maddelerin maksimum kıymeti için iki yüzde oranı verilmiş ise, bu yüzdeler birbirine eklenemez. Diğer bir deyişle, kullanılan menşeli olmayan maddelerin toplam kıymeti verilen yüzde oranlarının en yüksek olanını aşamaz. Ayrıca, her bir yüzde oranı ilgili olduğu maddeye uygulanırken aşılmamalıdır.

Not 4:

- 4.1 Listede "tabii lifler" kavramı suni ve sentetik liflerden başka liflere atıfta bulunmak üzere kullanılmıştır. Bu, eğirme işleminin başlamasından önceki -döküntüler dahil- aşamalarla sınırlıdır ve aksi belirtilmedikçe karde edilmiş, taramış veya başka türlü işleme tabi tutulmuş ancak eğilmemiş lifleri kapsar.

- 4.2 "Tabii lifler" kavramı 0503 pozisyonundaki at kılı, 5002 ve 5003 pozisyonlarındaki ipek, 5101 ila 5105 pozisyonlarındaki yün lifler ve ince veya kaba hayvan kılları, 5201 ila 5203 pozisyonlarındaki pamuk lifleri ve 5301 ila 5305 pozisyonlarındaki diğer bitkisel lifleri kapsar.
- 4.3 "Tekstil hamuru", "kimyasal maddeler" ve "kağıt yapımına mahsus maddeler" kavramları listede 50 ila 63. fasıllarda sınıflandırılmayan ve sunî, sentetik ve kağıt lifleri veya iplikleri imalinde kullanılabilen maddeleri tanımlamak üzere kullanılmıştır.
- 4.4 "Sentetik ve sunî devamsız lifler" kavramı listede 5501 ila 5507 pozisyonlardaki sentetik veya sunî filament demetler, devamsız lifler veya döküntülere atfen kullanılmıştır.

Not 5:

- 5.1. Listede yer alan bir ürün için bu nota atıfta bulunulduğunda, 3. sütunda belirtilen şartlar, bu ürünün imalatında kullanılan, tüm temel dokumaya elverişli maddelerin toplam ağırlığının hep birlikte yüzde 10 veya daha azını oluşturan temel dokumaya elverişli maddelere uygulanmaz (aşağıdaki Not 5.3 ve 5.4'e de bakınız).
- 5.2. Bununla birlikte, Not 5.1'de bahsedilen bu tolerans yalnızca iki veya daha fazla temel dokumaya elverişli maddeden yapılmış karışık ürünlere uygulanabilir.

Aşağıdakiler temel dokumaya elverişli maddelerdir:

- ipek,
- yün,
- kaba hayvan kılı,
- ince hayvan kılı,
- at kılı,
- pamuk,

- kağıt yapımına mahsus maddeler ve kağıt,
- keten,
- kenevir,
- jüt ve bitki iç kabuklarının dokumaya elverişli diğer lifleri,
- sisal ve agave türlerinin dokumaya elverişli lifleri,
- hindistan cevizi, abaka, rami ve dokumaya elverişli diğer bitkisel lifler,
- sentetik filamentler,
- sunî filamentler,
- iletkenliği olan filamentler,
- polipropilenden sentetik devamsız lifler,
- poliesterden sentetik devamsız lifler,
- poliamidden sentetik devamsız lifler,
- poliakrilonitrilden sentetik devamsız lifler,
- poliimidden sentetik devamsız lifler,
- politetraflüoroetilen den sentetik devamsız lifler,
- polifenilen sülfitten sentetik devamsız lifler,
- polivinil klorürden sentetik devamsız lifler,
- diğer sentetik devamsız lifler,
- viskozdan sunî ve sentetik devamsız lifler,
- diğer sunî devamsız lifler,
- gipe edilmiş olsun olmasın bükülebilir polieter parçalı (segmentli) poliüretandan (segmente edilmiş) mamul iplik,
- gipe edilmiş olsun olmasın bükülebilir poliester parçalı (segmentli) poliüretandan (segmente edilmiş) mamul iplik,
- önemli bir kısmı alüminyum yapraklardan veya alüminyum tozuyla kaplanmış olsun olmasın plastik film den oluşan şeritlerle birleştirilmiş 5605 pozisyonunda yer alan ürünler (metalize iplikler) (genişliği 5 mm.yi geçmeyen, iki plastik film arasında renkli veya renksiz bir yapıştırıcı vasıtasıyla sıkıştırılmış olanlar)
- 5605 pozisyonunda yer alan diğer ürünler.

Örneğin;

5203 pozisyonundaki pamuk lifleri ve 5506 pozisyonundaki sentetik devamsız liflerden imal edilmiş 5205 pozisyonundaki bir iplik karışık bir iplik tir. Bu

ytzden, menşe kurallarını karşılamayan menşeli olmayan sentetik devamsız lifler (bunların kimyasal maddeler veya tekstil hamurundan imal edilmesi gerekmektedir), ipliğin ağırlığının en çok yüzde 10'una kadar kullanılabilir.

Örneğin;

5107 pozisyonundaki yün ipliği ve 5509 pozisyonundaki sentetik devamsız liflerden mamul iplikten imal edilmiş 5112 pozisyonundaki bir yünlü mensucat karışık bir mensucattır. Bu yüzden menşe kurallarını karşılamayan menşeli olmayan sentetik iplik (bunların kimyasal maddelerden veya tekstil hamurundan imali gerekmektedir) veya yün iplik (bunların karde edilmemiş, taranmamış veya başka bir şekilde eğirmeye hazırlanmamış tabii liflerden imali gerekmektedir) veya her ikisinin karışımı, mensucatin ağırlığının en çok yüzde 10'una kadar kullanılabilir.

Örneğin;

5205 pozisyonundaki pamuk ipliğinden ve 5210 pozisyonundaki pamuklu mensucattan imal edilmiş, 5802 pozisyonundaki bir tuftedilmiş mensucat, eğer pamuklu mensucat, iki farklı pozisyonda yer alan ipliklerden imal edilmiş bir karışık mensucat ise veya kullanılan pamuk iplikleri bir karışım ise, bir karışık üründür.

Örneğin;

Eğer söz konusu tuftedilmiş mensucat, 5205 pozisyonundaki pamuk ipliğinden veya 5407 pozisyonundaki sentetik mensucattan imal edilmiş ise, bu takdirde açıktır ki, kullanılan iplikler iki ayrı temel dokumaya elverişli maddedir ve aynı şekilde tuftedilmiş mensucat bir karışık üründür.

- 5.3. "Çiçe edilmiş olsun veya olmasın bükülebilir polieter parçaları (segment) içeren poliüretandan (segmente edilmiş) imal edilmiş iplik" ihtiva eden ürünlerde bu tolerans söz konusu iplik için yüzde 20'dir.

- 5.4. "Alüminyum yaprak veya alüminyum tozu ile kaplanmış olsun veya olmasın plastik film" esaslı şerit ihtiva eden, 5 mm.yi geçmeyen genişlikte, bir yapıştırıcı ile iki plastik film arasına sıkıştırılmış ürünlerde bu tolerans söz konusu şerit için yüzde 30'dur.

Not 6:

- 6.1 Listede bu giriş notuna atıfta bulunan bir dipnot ile işaretlenmiş tekstil ürünlerinde, söz konusu mamul ürünler için 3 no'lu sütunda belirlenen kuralları karşılamayan astar ve iç astarlar haricindeki tekstil maddeleri, mamulünkinden başka bir pozisyonda yer almaları ve toplam kıymetlerinin mamulün fabrika çıkış fiyatının yüzde 8'ini aşmaması kaydıyla, kullanılabilirler.
- 6.2. Not 6.3'ün hükümlerine hâle getirmeksizin 50 ila 63. fasıllar arasında yer almayan maddeler, dokumaya elverişli madde ihtiva etsinler veya etmesinler, serbestçe kullanılabilirler.

Örneğin;

Listedeki bir kural, örneğin pantolon gibi belli bir tekstil eşyası için iplik kullanılması gerektiğini belirtiyorsa, bu kural, örneğin düğme gibi metal eşyaların -düğmeler 50 ila 63. fasıllar arasında yer almadığından- kullanılmasını engellemez. Aynı nedenle, fermuarların, normal olarak dokumaya elverişli madde ihtiva etmelerine rağmen, kullanılmasına mani teşkil etmez.

- 6.3. Bir yüzde kuralı uygulandığında, kullanılan menşeli olmayan maddelerin kıymeti hesaplanırken 50 ila 63. fasıllarda yer almayan maddelerin kıymetlerinin de hesaba dahil edilmesi gerekir.

Not 7:

- 7.1. y 2707, 2713 ila 2715, y 2901, y 2902 ve y 3403 pozisyonları bahis konusu olduğunda "özel işlemler", aşağıdakilerdir:

- (a) vakumla damıtma;
- (b) daha ileri fraksiyonlara ayırma işlemiyle yeniden damıtma;
- (c) patlayıcılık verme (cracking);
- (d) yeniden şekillendirme (reforming);
- (e) seçici çözücüler vasıtasıyla ekstraksiyon;
- (f) aşağıdaki operasyonların hepsini içeren işlem: konsantre sülfirik asitle veya oleumla ya da sülfirik anhidritle işlem görme, alkali ajanlarla nötralizasyon, kendi yapısı itibariyle aktif olan toprakla, aktifleştirilmiş toprakla, aktif karbon veya boksitle arıtma ve dekolarasyon (rengini giderme);
- (g) polimerizasyon;
- (h) alkilasyon;
- (i) izomerleştirme;

7.2. 2710, 2711 ve 2712 pozisyonları bahis konusu olduğunda "özel işlemler", aşağıdakilerdir:

- (a) vakumla damıtma;
- (b) daha ileri fraksiyonlara ayırma işlemiyle yeniden damıtma;
- (c) patlayıcılık verme (cracking);
- (d) yeniden şekillendirme (reforming);
- (e) seçici çözücüler vasıtasıyla ekstraksiyon;
- (f) aşağıdaki operasyonların hepsini içeren işlem: konsantre sülfirik asitle veya oleumla ya da sülfirik anhidritle işlem görme, alkali ajanlarla nötralizasyon, kendi yapısı itibariyle aktif olan toprakla, aktifleştirilmiş toprakla, aktif karbon veya boksitle arıtma ve dekolarasyon (rengini giderme);
- (g) polimerizasyon;
- (h) alkilasyon;
- (ij) izomerleştirme;
- (k) sadece y 2710 pozisyonuna dahil ağır yağlar açısından hidrojenle yapılan, işleme tabi tutulan ürünlerin kükürt muhtevasının asgari yüzde

85 azalması ile sonuçlanan kükürt-giderme (ASTM D 1266-59 T metodu);

- (l) sadece 2710 pozisyonuna dahil ürünler açısından filtrelemeden gayri bir işlemle parafin giderme;
- (m) sadece y 2710 pozisyonuna dahil ağır yağlar açısından hidrojenin bir kimyasal reaksiyonda aktif bir element olarak yer aldığı, kükürt gidermenin dışında bir amaçla gerçekleştirilen, 20 bar'dan daha yüksek basınçta ve 250⁰C'den daha yüksek sıcaklıkta, katalizör kullanılarak hidrojen ile muamele. Bununla beraber, y 2710 pozisyonunda yer alan yağlama yağlarının, daha özel olarak renk ve istikrarı iyileştirmek üzere, hidrojenle daha ileri muamelesi (yani hidrofınisaj ve renk giderme), özel işlem olarak kabul edilmeyecektir;
- (n) sadece y 2710 pozisyonuna dahil fuel-oiller açısından bu ürünlerin, fireler dahil hacimce yüzde 30'undan daha azının 300⁰C'de ASTM D 86 metoduyla damıtılması şartıyla, atmosferde damıtma;
- (o) sadece y 2710 pozisyonuna dahil, gaz yağları ve fuel-oillerden gayri ağır yağlar açısından yüksek frekanslı elektrik fırça deşarjı vasıtasıyla muamele;
- (p) sadece y 2712 pozisyonuna dahil ham yağlar (ağırlığı itibariyle % 0.75'ten az yağ içeren vazelin, ozokerit, linyit mumu veya turb mumu, parafin hariç) açısından ayrımsal billurlaştırma vasıtasıyla yağ alma.

7.3. y 2707, 2713 ila 2715, y 2901, y 2902 ve y 3403 pozisyonları açısından, temizleme, dekantasyon, tuz giderme, su ile ayırma, filtreleme, renklendirme, işaretleme, kükürt muhtevalı ürünlerin karıştırılması sonucunda bir kükürt muhtevası elde etme, bu operasyonların veya benzeri operasyonların herhangi bir kombinasyonu, menşe kazandırmaz.

EK II

**İMAL EDİLEN ÜRÜNÜN MENŞE STATÜSÜ KAZANABİLMESİ İÇİN
MENŞELİ OLMAYAN MADDELERE UYGULANMASI GEREKEN İŞÇİLİK VE
İŞLEM LİSTESİ**

Listede belirtilen ürünlerin tamamı Anlaşma'da yer almayabilir. Bu nedenle Anlaşma'nun diğer bölümlerine bakılması gereklidir.

AS Kodu	Ürünün Tanımı	Menşeli olmayan maddelere uygulanarak menşe statüsü veren işçilik ve işlemler	
(1)	(2)	(3)	veya (4)
Fasıl 01	Canlı hayvanlar	Kullanılan Fasıl 1'de yer alan hayvanlar tamamıyla elde edilir	
Fasıl 02	Etler ve yenilen sakauu	Kullanılan Fasıl 1 ve 2'de yer alan tüm girdilerin tamamıyla elde edildiği imalat	
Fasıl 03	Baklıklar, kabuklu hayvanlar, yumuşakçılar ve suda yaşayan diğer omurgasız hayvanlar	Kullanılan Fasıl 3'te yer alan tüm girdilerin tamamıyla elde edildiği imalat	
y Fasıl 4	Süt ürünleri; kuş ve kenes hayvanlarının yumurtaları; tabii bal; turfinin başka yerinde belirtilmeyen veya yer almayan yenilebilir hayvansal ürünler; aşağıda belirtilenler hariç:	Kullanılan Fasıl 4'te yer alan tüm girdilerin tamamıyla elde edildiği imalat	
0403	Yayılcaltı süt, pıhtılaştırılmış süt ve krema, yoğurt, kefir ve diğer fermente edilmiş veya asitliği artırılmış süt ve krema (konsantre edilmiş olsun olmasın, ilave şeker veya diğer tatlandırıcı maddeler katılmış olsun olmasın veya aroma veya ilave meyve, sert kabuklu meyve veya kakao içermesi içermesin)	- Kullanılan Fasıl 4'te yer alan tüm girdilerin tamamıyla elde edildiği, - ananas, küçük limon veya greyfurtun suyu hariç olmak üzere, kullanılan 2009 pozisyonunda yer alan tüm meyve sulanına o ülke menşeli olması gereken, - kullanılan Fasıl 17'nin herhangi bir girdisinin kaymetinin ürünün fabrika çıkış fiyatının %30'una geçmeyen imalat.	
y Fasıl 05	Tarifenin başka yerinde belirtilmeyen veya yer almayan hayvansal menşeli ürünler; aşağıda belirtilenler hariç:	Kullanılan Fasıl 5'te yer alan tüm girdilerin tamamıyla elde edildiği imalat.	
y 0502	Feyül domuz, yaban domuzu veya porsukların ince ve kalın kütleri, buzlaştırılmış	İnce ve kalın kütlerin temizlenmesi, dezenfekte edilmesi, chablarına göre ayırılması ve düzeltilmesi	
Fasıl 06	Canlı ağaçlar ve diğer bitkiler, yumrular, kökler ve bencikleri; kesme çiçekler ve süs yaprakları	-Kullanılan Fasıl 6'da yer alan tüm girdilerin tamamıyla elde edildiği, -kullanılan tüm girdilerin kaymetinin ürünün fabrika çıkış fiyatının % 50'sini geçmeyen, imalat.	
Fasıl 07	Yenilebilir sebze ve bazı kök ve yumrular	Kullanılan Fasıl 7'de yer alan tüm girdilerin tamamıyla elde edildiği imalat.	

(1)	(2)	(3)	veya	(4)
Fasıl 08	Yenilen meyveler ve yenilen sert kabuklu meyveler, turunçgillerin ve kavunların ve karpuzların kabukları	- Kullanılan meyveler ve sert kabuklu meyvelerin tamamıyla elde edildiği. -kullanılan Fasıl 17'nin herhangi bir girdisinin kıymetinin türünün fabrika çıkış fiyatının % 30'unu geçmeyen imalat.		
y Fasıl 09	Kahve, çay, Paraguay çayı ve baharat, aşağıda belirtilenler hariç:	Kullanılan Fasıl 9'da yer alan tüm girdilerin tamamıyla elde edildiği imalat.		
0901	Kahve (kavrulmuş veya kafeini alınmış olsun olmasın); kahve kabuk ve kapçıkları; içinde herhangi bir oranda kahve bulunan kahve yerine kullanılan maddeler	Herhangi bir pozisyonda yer alan girdilerden imalat		
0902	Çay (aromatlandırılmış olsun olmasın)	Herhangi bir pozisyonda yer alan girdilerden imalat		
y 0910	Baharat karışımları	Herhangi bir pozisyonda yer alan girdilerden imalat		
Fasıl 10	İtübubat	Kullanılan Fasıl 10'da yer alan tüm girdilerin tamamıyla elde edildiği imalat.		
y Fasıl 11	Değirmencilik ürünleri; malt; niğasta; mısır, buğday glütenu; aşağıda belirtilenler hariç:	Yenilen sebzele rin, hububatın, yumurtaların ve 0714 pozisyonundaki ktk veya kullanılan meyvelerin tamamıyla elde edildiği imalat.		
y 1106	0713 pozisyonunda yer alan kurutulmuş, kabukları alınmış baklagillerin unu, ezmesi ve tozu	0708 pozisyonunda yer alan baklagillerin değirmenden geçirilmesi ve kurutulması		
Fasıl 12	Yağlı tohum ve meyveler; mühtelif tahıl, tohum ve meyveler; sunayide veya tıpta kullanılan bitkiler; saman ve kaba yem	Kullanılan Fasıl 12'de yer alan tüm girdilerin tamamıyla elde edildiği imalat.		
1301	Lak; tabii sakızlar, reçineler, sakız reçineler ve yağ reçineler (pelesenkler gibi)	Kullanılan 1301 pozisyonundaki herhangi bir girdisinin kıymetinin türünün fabrika çıkış fiyatının % 50'sini geçmeyen imalat.		
1302	Bitkisel özsü ve hülsular, pektik maddeler, pektinatlar ve pektinler; ağır-ağır, bitkisel liflerden elde edilen yapışkan sıvılar ve kıvam verici maddeler. (tedil edilmiş olsun olmasın)			

(1)	(2)	(3)	veya	(4)
	-Bikisiel ürünlerden elde edilen yapışkan sıvılar ve kıvam verici maddeler (madit edilmiş) - Diğerleri	Tadit edilmemiş yapışkan sıvılar ve kıvam verici maddelerden imalat Kullanılan tüm girdilerinin kıymetinin, ürünün fabrika çıkış fiyatının %50'sini geçmeyen imalat		
Fasül 14	Örtülmeye elverişli bikisiel maddeler; tarifinin başka yerinde belirtilmeyen veya yer almayan bikisiel ürünler	Kullanılan Fasül 14'te yer alan tüm girdilerin tamamıyla elde edildiği imalat		
y Fasül 15	Hayvansal veya bikisiel katı ve sıvı yağlar ve bunların parçalanma ürünleri; hazır yemeklik katı yağlar; hayvansal veya bikisiel mumlar; aşağıda belirtilenler hariç:	Düdüne yer aldığı pozisyon dışındaki herhangi bir pozisyonda yer alan girdilerden imalat		
1501	Katı domuz yağı (eritilmiş domuz yağı 'lard' dahil) ve kütmes hayvanlarının katı yağları (0209 ve 1503 pozisyonundakiler hariç) -Kemiklerden veya artıklardan elde edilen yağlar -Diğerleri	0203, 0206 ve 0207 pozisyonlarında yer alanlar ile 0506 pozisyonunda yer alan kemikler hariç herhangi bir pozisyondaki girdilerden imalat 0203 ve 0206 pozisyonlarında yer alan domuz etinden ve yenilebilir sakatatından veya 0207 pozisyonunda yer alan kütmes hayvanlarının etinden ve yenilebilir sakatatından imalat		
1502	Sığır, koyun veya keçi yağları (1503 pozisyonunda yer alanlar hariç) -Kemiklerden veya artıklardan elde edilen yağlar - Diğerleri	0201, 0202, 0204 veya 0206 pozisyonlarında yer alanlar ile 0506 pozisyonunda yer alan kemikler hariç herhangi bir pozisyondaki girdilerden imalat Kullanılan Fasül 2'de yer alan tüm girdilerin tamamıyla elde edildiği imalat.		
1504	Balıkların veya deniz memelilerinin katı ve sıvı yağları ve bunların fraksiyonları (rafine edilmiş olsun olmasın, fakat kimyasal olarak değiştirilmemiş)			

(1)	(2)	(3)	veya	(4)
y 1505	- Katı fraksiyonlar - Diğerleri Rafine edilmiş lanolin	1504 pozisyonunda yer alan diğer girdiler de dahil olmak üzere herhangi bir pozisyondaki girdilerden imalat Kullanılan Fası 2 ve 3'de yer alan tüm girdilerin tamamıyla elde edildiği imalat. 1505 pozisyonunda yer alan ham yapığı yağdan yapılan imalat		
1506	Diğer hayvansal katı ve sıvı yağlar ve bunların fraksiyonları (rafine edilmiş olsun olmasın fakat kimyasal olarak değiştirilmemiş): - Katı fraksiyonlar - Diğerleri	1506 pozisyonunda yer alan diğer girdiler de dahil olmak üzere herhangi bir pozisyondaki girdilerden imalat Kullanılan Fası 2'de yer alan tüm girdilerin tamamıyla elde edildiği imalat.		
1507 ile 1515	Bitkisel sıvı yağlar ve bunların fraksiyonları: -soya yağı, yer fıstığı yağı, palm yağı, hindistan cevizi yağı, palm çekirdeği yağı, babassu yağı, çın ağacı yağı, outukaka yağı, mirle mumu ve Japon mumu, jojoba yağı fraksiyonları ile teknik veya sanayi amaçlarla kullanılan yağlar (insan gıdası olarak kullanılan ürünlerin imalinde kullanılanlar hariç) -katı fraksiyonlar (jojoba yağı fraksiyonları hariç) - Diğerleri	(İrbinin yer aldığı pozisyon dışındaki herhangi bir pozisyonda yer alan girdilerden imalat 1507 ile 1515 pozisyonlarında yer alan diğer girdilerden imalat Kullanılan tüm bitkisel menşeli girdilerin tamamıyla elde edildiği imalat		
1516	Hayvansal ve bitkisel katı ve sıvı yağlar ve bunların fraksiyonları (kısmen veya tamamıyla hidrojenize edilmiş, aceterleştirilmiş, tıkar esterleştirilmiş veya etilistik asitlenmiş, rafine edilmiş olsun olmasın, tükat elaba ileri bir işlem görmemiş)	-Kullanılan Fası 2'de yer alan tüm girdilerin tamamıyla elde edildiği, -kullanılan tüm bitkisel menşeli girdilerin tamamıyla elde edildiği, imalat. Bununla beraber, 1507, 1508, 1511 ve 1513 pozisyonlarında yer alan girdiler kullanılabilir.		

(1)	(2)	(3)	veya	(4)
1517	Margarin; bu fasılda yer alan hayvansal veya bitkisel katı veya sıvı yağların veya farklı katı veya sıvı yağ fraksiyonlarının yenilen karışımları veya müstahzarları (1516 pozisyonundaki yenilen katı veya sıvı yağlar ve bunların fraksiyonları hariç)	Kullanılan Fasil 2 ve 4'te yer alan tüm girdilerin tamamıyla elde edildiği, - kullanılan tüm bitkisel menşeli girdilerin tamamıyla elde edildiği, inatlar Bununla beraber, 1507, 1508, 1511 ve 1513 pozisyonlarındaki girdiler kullanılabilir		
Fasil 16	Eti, bükük, kabuklu hayvanlar, yumuşakçalar veya diğer su omurgasızlarının müstahzarları	- Fasil 1'de yer alan hayvanlardan, ve/veya - kullanılan Fasil 3'teki tüm girdilerin tamamıyla elde edildiği imalat		
y Fasil 17	Şeker ve şeker mamulleri; aşağıda belirtilenler hariç:	Ürünün yer aldığı pozisyon dışındaki herhangi bir pozisyonda yer alan girdilerden imalat		
y 1701	Kanış veya pancar şekeri ve kimyaca saf sakkaroz (katı halde, aromalandırılmış veya renklendirilmiş)	Kullanılan Fasil 17'de yer alan herhangi bir girdisinin kıymetinin ürünün fabrika çıkış fiyatının % 30'unu geçmeyen imalat.		
1702	Diğer şekerler (kimyaca saf laktöz, maltoz, glikoz ve fruktoz dahil) (katı halde); ilave aroma veya renk verici maddeler katılanmış şeker şurupları; suni bal, (tabii bal ile karıştırılmış olsun olmasın); karamel: - Kimyaca saf maltoz ve fruktoz - diğer şekerler (katı halde aromalandırılmış veya renklendirilmiş) - Diğerleri	1702 Pozisyonundaki diğer girdiler de dahil olmak üzere herhangi bir pozisyonundaki girdilerden imalat Kullanılan Fasil 17'nin herhangi bir girdisinin kıymetinin ürünün fabrika çıkış fiyatının % 30'unu geçmeyen imalat. Kullanılan tüm girdilerin menşeli olması gereken imalat		
y 1703	Şeker ekstraksiyonundan veya rafinejondan elde edilen maddeler (aromalandırılmış veya renklendirilmiş)	Kullanılan Fasil 17'nin herhangi bir girdisinin kıymetinin ürünün fabrika çıkış fiyatının % 30'unu geçmeyen imalat.		

(1)	(2)	(3)	veya	(4)
1704	Kakao içermeyen şeker mamulleri (beyaz çikolata dahil)	- Ürünün yer aldığı pozisyon dışındaki herhangi bir pozisyonda yer alan girdilerden, ve - kullanılan Fası 17'de yer alan tüm girdilerin kıymetinin ürünün fabrika çıkış fiyatının % 30'unu geçmeyen imalat		
Fası 18	Kakao ve kakao müstahzarları	- Ürünün yer aldığı pozisyon dışındaki herhangi bir pozisyonda yer alan girdilerden, ve - kullanılan Fası 17'de yer alan tüm girdilerin kıymetinin ürünün fabrika çıkış fiyatının % 30'unu geçmeyen imalat		
1901	Malt hılasası; tarifinin başka yerinde belirtilmeyen veya yer almayan esasını un, ezme, nişasta veya malt hılasası teşkil eden gıda müstahzarları (içinde kakao bulunmayanlar veya tamamıyla yağın alınması esasına göre hesaplanan içindeki kakao miktarı ağırlık itibarıyla % 40'dan az olanlar); tarifinin başka yerinde belirtilmeyen veya yer almayan esasını 0401 ile 0404 pozisyonlarında yer alan maddeler teşkil eden gıda müstahzarları (içinde kakao bulunmayanlar veya tamamıyla yağın alınması esasına göre hesaplandığında içindeki kakao miktarı ağırlık itibarıyla %5'den az olanlar); - Malt hılasası			Fası 10'da yer alan hububattan imalat

(1)	(2)	(3)	veya (4)
1902	<p>- Diğerleri</p> <p>Makamalar (pişirilmiş veya et ile veya diğer maddelerle doldurulmuş veya başka şekilde hazırlanmış olsun olmasın) (spagetti, makaroni, şehriye, lazanya, gnocchi, ravioli, canellongibi); kuskus (hazırlanmış olsun olmasın):</p> <p>-ağırlık itibariyle %20 veya daha az et, sakatat, balık, kabuklu hayvan veya yumuşakça içerenler</p> <p>-ağırlık itibariyle %20 veya daha fazla et, sakatat, balık, kabuklu hayvan veya yumuşakça içerenler</p>	<p>- Ürünün yer aldığı pozisyon dışındaki herhangi bir pozisyonda yer alan girdilerden,</p> <p>ve</p> <p>- kullanılan Fasıl 17'de yer alan tüm girdilerin kıymetinin ürünün fabrika çıkış fiyatının % 30'unu geçmeyen</p> <p>imalat</p> <p>Kullanılan tüm hububat ve türevlerinin (durum buğdayı ve türevleri hariç) tamamıyla elde edildiği imalat</p> <p>-Kullanılan tüm hububat ve türevlerinin (durum buğdayı ve türevleri hariç) tamamıyla elde edildiği, ve</p> <p>-kullanılan Fasıl 2 ve 3'te yer alan tüm girdilerin tamamıyla elde edildiği,</p> <p>imalat</p>	
1903	<p>Tapyoka ve nişastadan hazırlanan tapyoka benzerleri (flokon, danc, yuvarlak, kalbur içi kalıntısı veya benzeri şekillerde)</p>	<p>1108 pozisyonunda yer alan patates nişastası hariç herhangi bir pozisyonadaki girdilerden imalat</p>	

(1)	(2)	(3)	veya	(4)
1904	Hububat veya hububat ürünlerinin kabartılması veya kavurulması suretiyle elde edilen gıda mamulleri (mısır gevreci (corn flakes) gibi) tarifinin başka yerinde belirtilmeyen veya yer alınmayan ön pişirme yapılmış veya başka surette hazırlanmış dane (mısır hariç) veya flokon halindeki hububat veya diğer şekilde işlenmiş daneler (un ve ezizeler hariç)	-1806 pozisyonunda yer almayan girdilerden, -kullanılan tüm hububat ve unların (durum buğdayı ve Zea İndurata mısırı ve bunların türleri hariç) tamamıyla elde edildiği, ve -kullanılan Fasıl 17'de yer alan tüm girdilerin kıymetinin ürünün fabrika çıkış fiyatının % 30'unu geçmeyen imalat		
1905	Ekmekek, pasta, kek, bisküvi ve diğer ekmekeci mamulleri (kakao içersin içermesin); hosti, eczacılıkta kullanılan boş ilaç kapsülleri; mühür güllacı, piring kağıdı ve benzeri ürünler	Fasıl 11'de yer alanlar hariç herhangi bir pozisyonundaki girdilerden imalat		
y Fasıl 20	Sebzeler, meyveler, sert kabuklu meyveler veya bitkilerin diğer kısımlarından elde edilen mstahzarlar; aşağıda belirtilenler hariç:	Kullanılan tüm meyvelerin, sert kabuklu meyvelerin, sebzelerin tamamıyla elde edildiği imalat		
y 2001	Hint patatesi, tatl patates ve ağırlık itibariyle % 5 veya daha fazla nişasta içeren benzeri yenilebilen bitki parçaları (sirke veya asetik asitle hazırlanmış veya konserve edilmiş)	Ürünün yer aldığı pozisyon dışındaki herhangi bir pozisyonunda yer alan girdilerden imalat		
y 2004 ve y 2005	Un, ezme veya flokon halindeki patates (sirke veya asetik asitten başka usullerle hazırlanmış veya konserve edilmiş)	Ürünün yer aldığı pozisyon dışındaki herhangi bir pozisyonunda yer alan girdilerden imalat		
2006	Sebzeler, meyveler, sert kabuklu meyveler, meyve kabukları ve diğer bitki parçaları (şekerle konserve edilmiş) (suyun alınmış Osmo şekerle kaplanmış veya kristalleşmiş)	Kullanılan Fasıl 17'nin herhangi bir girdisinin kıymetinin ürünün fabrika çıkış fiyatının % 30'unu geçmeyen imalat		

(1)	(2)	(3)	veya (4)
2007	Reçeller, jöleler, marmelatlar, meyve veya sert kabuklu meyve püreleri, meyve veya sert kabuklu meyve pastaları (pişirilerek hazırlanmış) (ilave şeker veya diğer tatlandırıcı maddeler içersin içermesin)	<ul style="list-style-type: none"> - Ürünün yer aldığı pozisyon dışındaki herhangi bir pozisyonda yer alan girdilerden, ve - kullanılan Fasıl 17'de yer alan tüm girdilerin kıymetinin ürünün fabrika çıkış fiyatının % 30'unu geçmeyen <p>imalat</p>	
y 2008	<p>-ilave şeker veya alkol içermeyen sert kabuklu meyveler</p> <p>-yer fıstığı ezmesi; hububat esaslı karışımlar; palm meyvesi içi; mısır</p> <p>-diğerleri (buharla yada suda kaynatılarak pişirilmenin dışında pişirilmiş meyve ve sert kabuklu meyveler hariç) (ilave şeker içermeyen, doudurulmuş)</p>	<p>Kullanılan 0801, 0802 ve 1202 ile 1207 pozisyonlarında yer alan mençeli sert kabuklu meyveler ile yağlı tohumların kıymetinin ürünün fabrika çıkış fiyatının % 60'ını geçen imalat</p> <p>Ürünün yer aldığı pozisyon dışındaki herhangi bir pozisyonda yer alan girdilerden imalat</p> <ul style="list-style-type: none"> - Ürünün yer aldığı pozisyon dışındaki herhangi bir pozisyonda yer alan girdilerden, ve kullanılan Fasıl 17'de yer alan tüm girdilerin kıymetinin ürünün fabrika çıkış fiyatının % 30'unu geçmeyen <p>imalat</p>	
2009	Meyve suları (üzüm şırası dahil) ve sebze suları (fermente edilmemiş ve ilave alkol içermeyen) (ilave şeker veya diğer tatlandırıcı maddeler katılmış olsun olmasın)	<ul style="list-style-type: none"> - Ürünün yer aldığı pozisyon dışındaki herhangi bir pozisyonda yer alan girdilerden, ve - kullanılan Fasıl 17'de yer alan tüm girdilerin kıymetinin ürünün fabrika çıkış fiyatının % 30'unu geçmeyen <p>imalat</p>	

(1)	(2)	(3)	veya	(4)
y Fasal 21	Yeniden çeşitli gıda müstahzarları, aşağıda belirtilenler hariç:	Ürünün yer aldığı pozisyon dışındaki herhangi bir pozisyonda yer alan girdilerden imalat		
2101	Kahve, çay ve paraguay çayı hülasesı, esans ve konsantreleri ve enası bu ürünler veya kahve, çay, paraguay çayı olan müstahzarlar, kavrulmuş hindiba ve kavrulmuş kahve yerine kullanılan diğer maddeler ve bunların hülasesı, esans ve konsantreleri	- Ürünün yer aldığı pozisyon dışındaki herhangi bir pozisyonda yer alan girdilerden, ve - kullanılan tüm hindibanın tamamıyla elde edildiği, imalat		
2103	Soslar ve müstahzarları; çeşni ve lezzet verici karışımlar; hardal unu, irmiği ve hazır hardal:			
	- Soslar ve müstahzarları, çeşni ve lezzet verici karışımlar	Ürünün yer aldığı pozisyon dışındaki herhangi bir pozisyonda yer alan girdilerden imalat. Bununla beraber hardal unu, irmiği veya hazır hardal kullanılabilir.		
	- Hardal unu, irmiği ve hazır hardal	Herhangi bir pozisyonda yer alan girdilerden imalat		
y 2104	Çorbalar, ci suları ve müstahzarları	2002 İla 2005 pozisyonlarında yer alan hazırlanmış veya konserve edilmiş sebze ler herhangi bir pozisyonda yer alan girdilerden imalat		
2106	Tarifenin başka yerinde belirtilmeyen veya yer almayan gıda müstahzarları	- Ürünün yer aldığı pozisyon dışındaki herhangi bir pozisyonda yer alan girdilerden, ve - kullanılan Faslı 17'de yer alan tüm girdilerin kıymetinin ürünün fabrika çıkış fiyatının % 30'unu geçmeyen imalat		

(1)	(2)	(3)	veya	(4)
y Fasıl 22	Meşrubat, alkollü içkiler ve sirke; aşağıda belirtilenler hariç:	- Ürünün yer aldığı pozisyon dışındaki herhangi bir pozisyonda yer alan girdilerden, ve - kullanılan tüm ürünlerin veya ürünlerden üretilen girdilerin tamamıyla elde edildiği, imalat		
2202	Sular (mineral sular ve gazlı sular dahil) (flave yeşer veya diğer tatlandırıcı maddeler katılmış veya lezzetlendirilmiş) ve alkolsüz diğer içkiler (2009 pozisyonundaki meyve veya sebze suları hariç)	- Ürünün yer aldığı pozisyon dışındaki herhangi bir pozisyonda yer alan girdilerden, - kullanılan Fasıl 17'de yer alan (tüm girdilerin kıymetinin ürünün fabrika çıkış fiyatının % 30'unu geçmeyen, ve - kullanılan meyve suyunun (ananas, küçük limon ve üzüm suları hariç) menşeli olduğu, imalat		
2207	Alkol derecesi hacim itibarıyla %80 veya daha fazla olan tıyir edilmiş etil alkol; alkol derecesi ne olursa olsun tıyir edilmiş etil alkol ve diğer alkollü içkiler	2207 veya 2208 pozisyonları hariç, herhangi bir pozisyondaki girdilerden, ve - kullanılan tüm ürünlerin veya ürünlerden elde edilen girdilerin tamamıyla elde edilmiş olduğu veya kullanılan diğer tüm girdilerin menşeli olması koşuluyla arakın hacim itibarıyla % 5 sınıma kadar kullanılabilceği, imalat		
2208	Alkol derecesi hacim itibarıyla % 80'den az olan tıyir edilmiş etil alkol; alkollü içkiler, likörler ve diğer alkollü içkiler	2207 veya 2208 pozisyonları hariç, herhangi bir pozisyondaki girdilerden, ve - kullanılan tüm ürünlerin veya ürünlerden üretilen tüm girdilerin tamamıyla elde edildiği veya kullanılan diğer tüm girdileri halihazırda menşeli ise arak, hacim itibarıyla % 5 sınıma kadar kullanılabilen imalat		
y Fasıl 23	Gıda sanayinin kalıntı ve döküntüleri; hayvanlar için hazırlanmış kaba yemler; aşağıda belirtilenler hariç:	Ürünün yer aldığı pozisyon dışındaki herhangi bir pozisyonda yer alan girdilerden imalat		

(1)	(2)	(3)	veya	(4)
y 2301	Balınanın kaba unları; balık, kabuklu hayvan, yumuşakçalar veya diğer su omurgasızlarının insan yemesine elverişli olmayan unları, kaba unları ve pelletleri	Kullanılan Fasıl 2 ve 3'te yer alan tüm girdilerin tamamıyla elde edildiği imalat		
y 2303	Mısır niğastasının imalat artıkları (konsantre edilmiş ıslatma suları hariç) (kuru ürün üzerinden hesaplandığında protein oranı ağırlık itibarıyla % 40'tan fazla olanlar)	Kullanılan tüm mısırın tamamıyla elde edildiği imalat		
y 2306	Zeytinyağının ekstrüksiyonundan artı kalan yağlı küspeler ve diğer katı artıklar (% 3'ten fazla zeytinyağı içerenler)	Kullanılan tüm zeytinlerin tamamıyla elde edildiği imalat		
2309	Hayvan gıdası olarak kullanılan müstahzarlar	Kullanılan tüm hububatın, şekerin, melasların, etlerin veya sütlilerin menşeli olması gereken, ve -kullanılan Fasıl 3'te yer alan tüm girdilerin tamamıyla elde edildiği, imalat		
y Fasıl 24	Tütün ve işlenmiş tütün yerine geçen maddeler aşağıda belirtilenler hariç:	Kullanılan Fasıl 24'te yer alan tüm girdilerin tamamıyla elde edildiği imalat		
2402	Tütün veya tütün yerine geçen maddelerden yapılmış puroklar, uçları açık puroklar, sigarillolar ve sigarular	Kullanılan 2401 pozisyonunda yer alan işlenmemiş tütün veya tütün döküntülerinin ağırlık itibarıyla en azından %70'nin menşeli olduğu imalat		
y 2403	İçilen tütün	Kullanılan 2401 pozisyonunda yer alan işlenmemiş tütün veya tütün döküntülerinin ağırlık itibarıyla en azından %70'nin menşeli olduğu imalat		
y Fasıl 25	Tuz; kökürler; topraklar ve taşlar; alçıklar; kireç ve çimento; aşağıda belirtilenler hariç:	Ürünün yer aldığı pozisyon dışındaki herhangi bir pozisyonunda yer alan girdilerden imalat		

(1)	(2)	(3)	veya	(4)
y 2504	Tabii kristalize grafit (karbon muhtevası bakımından zenginleştirilmiş, saflaştırılmış ve öğütülmüş)	Karbon muhtevası bakımından zenginleştirme, saflaştırma ve ham kristalize grafitin öğütülmesi		
y 2515	Mermer (testere ile yuhut başka surette kalınlığı 25 cm.yi geçmeyen dikdörtgen şeklinde (kare dahil) bloklar veya kaba dilimler halinde kesilmiş)	Kalınlığı 25 cm.yi geçen mermerin daha önce kesilmiş olsa bile testere ile veya başka surette kesilmesi		
y 2516	Granit, puzfir, bazalt, gre ve yontulmaya veya inşaatı elverişli diğer taşlar (testere ile veya başka surette kalınlığı 25 cm.yi geçmeyen dikdörtgen şeklinde (kare dahil) bloklar veya dilimler halinde	Kalınlığı 25 cm.yi geçen taşların daha önce kesilmiş olsa bile testere ile veya başka surette kesilmesi		
y 2518	Kalsine dolomit	Kalsine edilmemiş dolomitin kalsine edilmesi		
y 2519	Ezilmiş tabii magnezyum karbonat (manezit), (hava geçirilmeyen mühürlenmiş kaplarda) ve magnezyum oksit (saf olsun olmasın), (eritilmiş manezit veya sinterlenmiş manezit hariç)	Ürünün yer aldığı pozisyon dışındaki herhangi bir pozisyonda yer alan girdilerden imalat. Bununla beraber, tabii magnezyum karbonat (manezit) kullanılabilir.		
y 2520	Dişçilikte kullanılmak üzere özel olarak hazırlanmış ağızlar	Kullanılan tüm girdilerin kıymetinin ürünün fabrika çıkış fiyatının % 50'sini geçmeyen imalat		
y 2524	Tabii asbest lifleri	Asbest konsantrasyonlarından imalat		
y 2525	Mika tozu	Mika veya mika artıklarının öğütülmesi		
y 2530	Kalsine edilmiş veya toz haline getirilmiş toprak boyalar	Toprak boyaların kalsine edilmesi veya öğütülmesi		
Fasıl 26	Metal cevherleri, cıvaf ve külher	Ürünün yer aldığı pozisyon dışındaki herhangi bir pozisyonda yer alan girdilerden imalat		

(1)	(2)	(3) veya	(4)
y Fasıl 27	Mineral yakıtlar, mineral yağlar ve bunların damıtılmasından elde edilen ürünler; bitümenli maddeler; mineral mamlar; aşağıda belirtilenler hariç;	Ürünün yer aldığı pozisyon dışındaki herhangi bir pozisyonda yer alan girdilerden imalat	
y 2707	Güç temininde veya yakıt olarak kullanılmaya mahsus, bileşimindeki aromatik unsurların ağırlığı aromatik olmayan unsurlardan fazla olan yağlar, yüksek sıcaklıkta taşkınılıb katranının damıtılmasıyla elde edilen mineral yağ benzeri yağlar (250 dereceye kadar olan sıcaklıkta hacim itibarıyla % 65'ten fazla damıtılan) (benzol ve petrol esaslı karışımları dahil)	Rafinaj işlemleri ve/veya bir veya daha fazla özel işlem(ler) ¹ veya Kullanılan tüm girdilerin ürünü yer aldığı pozisyon dışındaki bir pozisyonda sınıflandırıldığı diğer işlemler.Bununla beraber, toplam kıymetleri ürünü fabrika çıkış fiyatının %50'sini geçmemesi koşuluyla aynı pozisyonda sınıflandırılan girdiler kullanılabilir.	
y 2709	Bitümenli minerallerden elde edilen ham yağlar	Bitümenli girdilerin parçalayıcı (destructive) damıtımı	
2710	Petrol yağları ve bitümenli minerallerden elde edilen yağlar (ham yağlar hariç); esas unsur olarak, ağırlık itibarıyla %70 veya daha fazla petrol yağları veya bitümenli minerallerden elde edilen yağları içeren ve tariflenmiş başka yerinde belirtilmeyen veya yer almayan müstahzarlar; atık yağlar	Rafinaj işlemleri ve/veya bir veya daha fazla özel işlem(ler) ² veya Kullanılan tüm girdilerin ürünü yer aldığı pozisyon dışındaki bir pozisyonda sınıflandırıldığı diğer işlemler.Bununla beraber, toplam kıymetleri ürünü fabrika çıkış fiyatının %50'sini geçmemesi koşuluyla aynı pozisyonda sınıflandırılan girdiler kullanılabilir.	
2711	Petrol gazları ve diğer gazlı hidrokarbonlar	Rafinaj işlemleri ve/veya bir veya daha fazla özel işlem(ler) ³ veya Kullanılan tüm girdilerin ürünü yer aldığı pozisyon dışındaki bir pozisyonda sınıflandırıldığı diğer işlemler. Bununla beraber, toplam kıymetleri ürünü fabrika çıkış fiyatının %50'sini geçmemesi koşuluyla aynı pozisyonda sınıflandırılan girdiler kullanılabilir.	

¹ "Özel işlemler" ile ilgili özel şartlar için bakınız Giriş Notları 7.1 ve 7.3

² "Özel işlemler" ile ilgili özel şartlar için bakınız Giriş Notu 7.2

³ "Özel işlemler" ile ilgili özel şartlar için bakınız Giriş Notu 7.2

(1)	(2)	(3)	veya	(4)
2712	Vazelin; parafin; mikro-kristal-bünyeli petrol numunu, yağlı mum, ozokerit, linyit mumu, turlı mumu, diğer mineral mumlar, sentez veya diğer işlemlerle elde edilen benzeri ürünler (renklendirilmiş olsun olmasın)	Rafinaj işlemleri ve/veya bir veya daha fazla özel işlem(ler) ⁴ veya kullanılan tüm girdilerin ürünün yer aldığı pozisyon dışındaki bir pozisyonda sınıflandırıldığı diğer işlemler. Bununla beraber, toplam kıymetleri ürünün fabrika çıkış fiyatının %50'sini geçmemesi koşuluyla aynı pozisyonda sınıflandırılan girdiler kullanılabilir.		
2713	Petrol koku, petrol bitümeni ve petrol yağlarının veya bitümenli minerallerden elde edilen yağların diğer kalıntıları	Rafinaj işlemleri ve/veya bir veya daha fazla özel işlem(ler) ⁵ veya kullanılan tüm girdilerin ürünün yer aldığı pozisyon dışındaki bir pozisyonda sınıflandırıldığı diğer işlemler. Bununla beraber, toplam kıymetleri ürünün fabrika çıkış fiyatının %50'sini geçmemesi koşuluyla aynı pozisyonda sınıflandırılan girdiler kullanılabilir.		
2714	Tabii bitümen ve tabii asfalt; bitümenli veya yağlı şist ve katranlı kumalar; asfaltlar ve asfaltlı kayalar	Rafinaj işlemleri ve/veya bir veya daha fazla özel işlem(ler) ⁶ veya kullanılan tüm girdilerin ürünün yer aldığı pozisyon dışındaki bir pozisyonda sınıflandırıldığı diğer işlemler. Bununla beraber, toplam kıymetleri ürünün fabrika çıkış fiyatının %50'sini geçmemesi koşuluyla aynı pozisyonda sınıflandırılan girdiler kullanılabilir.		
2715	Esasen tabii asfalt, tabii bitümen, petrol bitümeni, mineral katran veya mineral katran zifti teşkil eden bitümenli karışımlar (bitümenli sakızlar ve cut-backs gibi)	Rafinaj işlemleri ve/veya bir veya daha fazla özel işlem(ler) ⁷ veya kullanılan tüm girdilerin ürünün yer aldığı pozisyon dışındaki bir pozisyonda sınıflandırıldığı diğer işlemler. Bununla beraber, toplam kıymetleri ürünün fabrika çıkış fiyatının %50'sini geçmemesi koşuluyla aynı pozisyonda sınıflandırılan girdiler kullanılabilir.		

⁴ "Özel işlemler" ile ilgili özel şartlar için bakınız Giriş Notu 7.2

⁵ "Özel işlemler" ile ilgili özel şartlar için bakınız Giriş Notları 7.1 ve 7.3

⁶ "Özel işlemler" ile ilgili özel şartlar için bakınız Giriş Notları 7.1 ve 7.3

⁷ "Özel işlemler" ile ilgili özel şartlar için bakınız Giriş Notları 7.1 ve 7.3

(1)	(2)	(3)	veya	(4)
y Fasif 28	Anorganik kimyasallar; kıymetli metallerin, nadir toprak metallerinin, radyoaktif elementlerin ve izotopların organik veya anorganik bileşikleri; aşağıda belirtilenler hariç:	Kullanılan tüm girdilerin ürünün yer aldığı pozisyon dışındaki bir pozisyonda sınıflandırıldığı imalat. Bununla beraber, toplam kıymetleri ürünün fabrika çıkış fiyatının %20'sini geçmemesi koşuluyla aynı pozisyonda sınıflandırılan girdiler kullanılabilir.		Kullanılan tüm girdilerin kıymetinin ürünün fabrika çıkış fiyatının %40'ını geçmeyen imalat.
y 2805	"Miscelmetal"	Kullanılan tüm girdilerin kıymetinin ürünün fabrika çıkış fiyatının %50'sini geçmeyen işi işlem veya elektrolitik işlemle yapılan imalat.		
y 2811	Kükürt trioksit	Kükürt dioksitten imalat.		Kullanılan tüm girdilerin kıymetinin ürünün fabrika çıkış fiyatının %40'ını geçmeyen imalat.
y 2833	Alüminyum sülfat	Kullanılan tüm girdilerin kıymetinin ürünün fabrika çıkış fiyatının %50'sini geçmeyen imalat.		
y 2840	Sodyum perborat	Disodyum tetraborat pentahidratın imalat.		Kullanılan tüm girdilerin kıymetinin ürünün fabrika çıkış fiyatının %40'ını geçmeyen imalat.
y Fasif 29	Organik kimyasal ürünler aşağıda belirtilenler hariç;	Ürünü, yer aldığı pozisyon dışındaki herhangi bir pozisyonda yer alan girdilerden imalat. Bununla beraber, toplam kıymetleri ürünün fabrika çıkış fiyatının %20'sini geçmemesi koşuluyla aynı pozisyonda sınıflandırılan girdiler kullanılabilir.		Kullanılan tüm girdilerin kıymetinin ürünün fabrika çıkış fiyatının %40'ını geçmeyen imalat.
y 2901	Güç temininde veya yakıt olarak kullanılmaya mahsus asitlik hidrokarbonlar	Rafinaj işlemleri ve/veya bir veya daha fazla özel işlem(ler)* veya		

* "Özel işlemler" ile ilgili özel şartlar için bakınız Giriş Notları 7.1 ve 7.3

(1)	(2)	(3)	veya	(4)
y 2902	Güç temininde veya yakıt olarak kullanılmaya mahsus siklonikler, siklenikler (azulenler hariç), bezzen, toluen, ksilen	Kullanılan tüm girdilerin ürünün yer aldığı pozisyon dışındaki bir pozisyonda sınıflandırıldığı diğer işlemler. Bununla beraber, toplam kıymetleri ürünün fabrika çıkış fiyatının %50'sini geçmemesi koşuluyla aynı pozisyonda sınıflandırılan girdiler kullanılabilir.	Rafinaj işlemleri ve/veya bir veya daha fazla özel işlemler ⁹ veya	
y 2905	Etanolün ve bu pozisyonda yer alan alkollerin metal oksitleri	Kullanılan tüm girdilerin ürünün yer aldığı pozisyon dışındaki bir pozisyonda sınıflandırıldığı diğer işlemler. Bununla beraber, toplam kıymetleri ürünün fabrika çıkış fiyatının %50'sini geçmemesi koşuluyla aynı pozisyonda sınıflandırılan girdiler kullanılabilir	2905 pozisyonunda yer alan diğer girdiler de dahil olmak üzere herhangi bir pozisyondaki girdilerden imalat. Bununla beraber, toplam kıymetleri ürünün fabrika çıkış fiyatının %20'sini geçmemesi koşuluyla aynı pozisyonda sınıflandırılan metal alkolatlar kullanılabilir.	Kullanılan tüm girdilerin kıymetinin ürünün fabrika çıkış fiyatının % 40'ını geçmeyen imalat.
2915	Doymuş asiklik monokarboksilik asitler ve bunların hidridleri, halojenleri, peroksitleri ve peroksisitleri; bunların halojenlenmiş, sülfolanmış, nitrolanmış veya nitrozolanmış türleri	Herhangi bir pozisyonda yer alan girdilerden imalat. Bununla beraber, kullanılan 2915 ve 2916 pozisyonlarında yer alan tüm girdilerin kıymeti, ürünün fabrika çıkış fiyatının % 20'sini geçmemelidir.		Kullanılan tüm girdilerin kıymetinin ürünün fabrika çıkış fiyatının % 40'ını geçmeyen imalat.
y 2932	İç eterler ve bunların halojenlenmiş, sülfolanmış, nitrolanmış veya nitrozolanmış türleri	Herhangi bir pozisyonda yer alan girdilerden imalat. Bununla beraber, kullanılan 2909 pozisyonunda yer alan tüm girdilerin kıymeti, ürünün fabrika çıkış fiyatının % 20'sini geçmemelidir.		Kullanılan tüm girdilerin kıymetinin ürünün fabrika çıkış fiyatının % 40'ını geçmeyen imalat.

⁹ "Özel işlemler" ile ilgili özel şartlar için bakınız Giriş Notları 7.1 ve 7.3

(1)	(2)	(3)	veya	(4)
2933	- Siklik asetatlar ve halkalı yarı asetatlar ve bunların halojenlenmiş, sülfolanmış, nitrolanmış veya nitrozolanmış türevleri Sadece azotlu heterosiklik bileşikler	Herhangi bir pozisyonda yer alan girdilerden imalat		Kullanılan tüm girdilerin kıymetinin ürünün fabrika çıkış fiyatının % 40'ını geçmeyen imalat.
2934	Nükleik asitler ve bunların tuzları (kimyasal olarak tanımlansın tanımlanmasın); diğer heteroksiklik bileşikler	Herhangi bir pozisyonda yer alan girdilerden imalat. Bununla beraber, kullanılan 2932 ve 2933 pozisyonlarında yer alan tüm girdilerin kıymeti, ürünün fabrika çıkış fiyatının % 20'sini geçmemelidir.		Kullanılan tüm girdilerin kıymetinin ürünün fabrika çıkış fiyatının % 40'ını geçmeyen imalat.
y 2939	Ağırlığı itibariyle %50'den az olmamak kaydıyla alkaloid içeren haşhaş sapı konsantreleri	Kullanılan tüm girdilerin kıymetinin ürünün fabrika çıkış fiyatının %50'sini geçmeyen imalat		Kullanılan tüm girdilerin kıymetinin ürünün fabrika çıkış fiyatının % 40'ını geçmeyen imalat.
y Fasıl 30	Eczacılık ürünleri, aşağıda belirtilenler hariç:	Ürünün yer aldığı pozisyon dışındaki herhangi bir pozisyonda yer alan girdilerden imalat. Bununla beraber, toplam kıymetleri ürünün fabrika çıkış fiyatının %20'sini geçmemesi koşuluyla, ürünle aynı pozisyonda yer alan girdiler kullanılabilir.		
3002	İnsan kanı; tedavide, korunmada veya teşhiste kullanılmak üzere hazırlanmış hayvan kanı, serum ve diğer kan fraksiyonları ve tüdül edilmiş bağışıklık sağlayan ürünler (biyoteknolojik işleme cilde edilmiş olsun olmasın); aşlar, toksinler, mikroorganizma kültürleri (mayalar hariç) ve benzeri ürünler;			

(1)	(2)	(3)	veya (4)
	<p>- Dozlandırılmış veya perukende satışa hazır durumda, tedavide veya korunmada kullanılan iki veya daha fazla ürün karışımları ve bu amaçlarla kullanılan karıştırılmamış ürünler</p> <p>- Diğerleri :</p> <p>-- insan kanı</p> <p>-- Tedavide veya korunmada kullanılmak üzere hazırlanmış hayvan kanı</p> <p>-- Serum, hemoglobin, kan globulini ve serum globulini dışındaki kan fraksiyonları</p> <p>-- hemoglobin, kan globulini ve serum globulini</p>	<p>3002 pozisyonunda yer alan diğer girdiler de dahil olmak üzere herhangi bir pozisyonda yer alan girdilerden imalat. Bununla birlikte, ürünle aynı tanıma uyan girdiler, toplam kıymetleri ürünün fabrika çıkış fiyatının % 20'sini geçmemesi koşuluyla kullanılabilir.</p> <p>3002 pozisyonunda yer alan diğer girdiler de dahil olmak üzere herhangi bir pozisyonda yer alan girdilerden imalat. Bununla birlikte, ürünle aynı tanıma uyan girdiler, toplam kıymetleri ürünün fabrika çıkış fiyatının % 20'sini geçmemesi koşuluyla kullanılabilir.</p> <p>3002 pozisyonunda yer alan diğer girdiler de dahil olmak üzere herhangi bir pozisyonda yer alan girdilerden imalat. Bununla birlikte, ürünle aynı tanıma uyan girdiler, toplam kıymetleri ürünün fabrika çıkış fiyatının % 20'sini geçmemesi koşuluyla kullanılabilir.</p> <p>3002 pozisyonunda yer alan diğer girdiler de dahil olmak üzere herhangi bir pozisyonda yer alan girdilerden imalat. Bununla birlikte, ürünle aynı tanıma uyan girdiler, toplam kıymetleri ürünün fabrika çıkış fiyatının % 20'sini geçmemesi koşuluyla kullanılabilir.</p>	

(1)	(2)	(3)	veya	(4)
3003 ve 3004	-- Diğerleri Haçlar (3002, 3005 veya 3006 pozisyonundakiler hariç) -2941 pozisyonunda yer alan amikasinden elde edilenler - Diğerleri	3002 pozisyonunda yer alan diğer girdiler de dahil olmak üzere herhangi bir pozisyonda yer alan girdilerden imalat. Bununla birlikte, ürünle aynı tanıma uyan girdiler, toplam kıymetleri ürünün fabrika çıkış fiyatının % 20'sini geçmemesi koşuluyla kullanılabilir. Ürünün yer aldığı pozisyon dışındaki herhangi bir pozisyonda yer alan girdilerden imalat. Bununla beraber 3003 ve 3004 pozisyonunda yer alan girdilerin toplam kıymetleri ürünün fabrika çıkış fiyatının % 20'sini geçmemesi koşuluyla kullanılabilir. - Ürünün yer aldığı pozisyon dışındaki herhangi bir pozisyonda yer alan girdilerden, (Bununla beraber 3003 ve 3004 pozisyonlarındaki yer alan girdilerin toplam kıymetleri ürünün fabrika çıkış fiyatının % 20'sini geçmemesi koşuluyla kullanılabilir) ve -kullanılan tüm girdilerin kıymetinin ürünün fabrika çıkış fiyatının % 50'sini geçmeyen, imalat		
y 3006	Bu Fasılın 4(k) no'lu notunda belirtilen atık cezaerlik ürünleri	Ürünün menşei, orijinal sınıflandırılmasındaki halini korur.		
y Fasıl 31	Gübreler; aşağıda belirtilenler hariç:	Ürünün yer aldığı pozisyon dışındaki herhangi bir pozisyonda yer alan girdilerden imalat. Bununla beraber, toplam kıymetleri ürünün fabrika çıkış fiyatının %20'sini geçmemesi koşuluyla, ürünle aynı pozisyonda yer alan girdiler kullanılabilir.		Kullanılan tüm girdilerin kıymetinin ürünün fabrika çıkış fiyatının % 40'ını geçmeyen imalat.

(1)	(2)	(3)	(4)
y 3105	<p>Azot, fosfor ve potasyum gibi bitki besin maddelerinden ikisini veya üçünü içeren mineral veya kimyasal gübreler; diğer gübreler; bu fasılda yer alan ürünlerin tablet veya benzeri şekillerde veya 10 kg. geçmeyen ambajajlarda olanları</p> <p>aşağıda belirtilenler hariç;</p> <ul style="list-style-type: none"> - sodyum nitrat - kalsiyum siyanamid - potasyum sülfat - magnezyum potasyum sülfat 	<p>- Ürünün yer aldığı pozisyon dışındaki herhangi bir pozisyonda yer alan girdilerden, (Bununla beraber ürütle aynı pozisyonda yer alan girdilerin toplam kıymetleri ürünün fabrika çıkış fiyatının % 20'sini geçmemesi koşuluyla kullanılabilir.) ve</p> <p>- kullanılan tüm girdilerin kıymetinin ürünün fabrika çıkış fiyatının % 50'sini geçmeyen, imalat</p>	<p>Kullanılan tüm girdilerin kıymetinin ürünün fabrika çıkış fiyatının % 40'ını geçmeyen imalat.</p>
y Fasıl 32	<p>Debagatle veya boyacılıkta kullanılan hülasalar, tanenler ve türevleri; boyalar, pigmentler, diğer boyayıcı maddeler; boyalar ve vernikler; macunlar; mürekkepler</p> <p>aşağıda belirtilenler hariç;</p>	<p>Ürünün yer aldığı pozisyon dışındaki herhangi bir pozisyonda yer alan girdilerden imalat. Bununla beraber, toplam kıymetleri ürünün fabrika çıkış fiyatının %20'sini geçmemesi koşuluyla, ürütle aynı pozisyonda yer alan girdiler kullanılabilir.</p>	<p>Kullanılan tüm girdilerin kıymetinin ürünün fabrika çıkış fiyatının % 40'ını geçmeyen imalat.</p>
y 3201	<p>Tanenler ve bunların tuzları, esterleri, eterleri ve diğer türevleri</p>	<p>Bikisel menşeli tanen hülasalarından imalat</p>	<p>Kullanılan tüm girdilerin kıymetinin ürünün fabrika çıkış fiyatının % 40'ını geçmeyen imalat.</p>
3205	<p>Boyayıcı laklar; bu fasılın 3 numarası notunda belirtilen müstahzarlardan esas boyayıcı laklar olan müstahzarlar¹⁰</p>	<p>3203, 3204 ve 3205 Pozisyonları hariç olmak üzere herhangi bir pozisyonda yer alan girdilerden imalat. Bununla beraber, 3205 pozisyonunda yer alan girdiler, toplam kıymetleri ürünün fabrika çıkış fiyatının % 20'sini geçmemesi koşuluyla kullanılabilir</p>	<p>Kullanılan tüm girdilerin kıymetinin ürünün fabrika çıkış fiyatının % 40'ını geçmeyen imalat.</p>
y Fasıl 33	<p>Uçucu yağlar ve rezinöller; parfümeri, kozmetik veya tuvalet müstahzarları; aşağıda belirtilenler hariç;</p>	<p>Ürünün yer aldığı pozisyon dışındaki herhangi bir pozisyonda yer alan girdilerden imalat. Bununla beraber, toplam kıymetleri ürünün fabrika çıkış fiyatının %20'sini geçmemesi koşuluyla, ürütle aynı pozisyonda yer alan girdiler kullanılabilir.</p>	<p>Kullanılan tüm girdilerin kıymetinin ürünün fabrika çıkış fiyatının % 40'ını geçmeyen imalat.</p>

¹⁰ Fasıl 32'deki Not 3'e göre bu müstahzarlar, Fasıl 32 içinde başka bir pozisyon altında yer almamaları koşuluyla, herhangi bir maddenin boyanmasında kullanılan veya boyanın müstahzarlarını imalatında bileşen olarak kullanılan türdendir.

(1)	(2)	(3)	(4)
3301	Uçucu yağlar (terpeni alınmış olsun olmasın) (konkret veya sıvı halde olanlar dahil); rezinöller, ekstraksiyonla elde edilen yağ reçineleri; uçucu yağların katı yağlarda, sabit yağlarda, mumlarda veya benzerlerinde "enfleurage" veya "maceration" suretiyle elde edilen konsantreleri; uçucu yağların terpeninin alınmasından arta kalan terpenli yan ürünler; uçucu yağların damatılmış aromatik suları ve sulu çözeltileri	Bu pozisyondaki farklı bir "grupun" ¹¹ girdileri de dahil olmak üzere herhangi bir pozisyonda yer alan girdilerden imalat. Bununla beraber, aynı grupta yer alan girdiler, toplam kıymetleri ürünün fabrika çıkış fiyatının %20' sini geçmemesi koşuluyla kullanılabilir.	Kullanılan tüm girdilerin kıymetinin ürünün fabrika çıkış fiyatının % 40'ını geçmeyen imalat.
y Fasil 34	Sahunlar, yüzeyaktif organik maddeler, yıkauna müstahzarları, yağlama müstahzarları, suni muntlar, müstahzar muntlar, temizleme veya bakım müstahzarları, ışık temini için kullanılan her türlü muntlar ve benzerleri, model yapmaya mahsus her türlü paullar, dişçi muntları ve aletleri esaslı dişçilik müstahzarları aşağıda belirtilenler hariç:	Ürünün yer aldığı pozisyon dışındaki herhangi bir pozisyonda yer alan girdilerden imalat. Bununla beraber, toplam kıymetleri ürünün fabrika çıkış fiyatının %20' sini geçmemesi koşuluyla, ürünle aynı pozisyonda yer alan girdiler kullanılabilir.	Kullanılan tüm girdilerin kıymetinin ürünün fabrika çıkış fiyatının % 40'ını geçmeyen imalat.
y 340J	Ağırlık itibarıyla % 70'ten az olmak koşuluyla bitümenli minerallerden elde edilen petrol yağları veya sıvı yağlar içeren yağlama müstahzarları	Rafinaj işlemleri ve/veya bir veya daha fazla özel işlem(ler) ¹² veya kullanılan tüm girdilerin ürünün yer aldığı pozisyon dışındaki bir pozisyonda sınıflandırıldığı diğer işlemler. Bununla beraber, toplam kıymetleri ürünün fabrika çıkış fiyatının %50'sini geçmemesi koşuluyla, ürünle aynı pozisyonda yer alan girdiler kullanılabilir.	
3404	Suni muntlar ve müstahzar muntlar: - Parafin esaslı müstahzar muntlar, petrol muntlar, bitümenli minerallerden elde edilen muntlar, yağlı munt veya pulb munt	Ürünün yer aldığı pozisyon dışındaki herhangi bir pozisyonda yer alan girdilerden imalat. Bununla beraber, toplam kıymetleri ürünün fabrika çıkış fiyatının %50' sini geçmemesi koşuluyla, ürünle aynı pozisyonda yer alan girdiler kullanılabilir.	

¹¹ Pozisyon metninde noktalı virgül ile ayrılan kısımlar bu "grup" olarak kabul edilir.

¹² "Özel işlemler" ile ilgili özel şartlar için bakınız Giriş Kuralları 7.1 ve 7.3

(1)	(2)	(3)	veya	(4)
	- Diğerleri	- 1516 pozisyonundaki mum karakterini haiz hidrojenize yağlar; - 3823 pozisyonundaki mum karakterini haiz, sıvı yağ alkollerini veya kimyasal olarak belirlenmemiş yağ asitleri ve - 3404 pozisyonundaki girdiler; haric olmak üzere herhangi bir pozisyonundaki girdilerden imalat. Bununla beraber, bu girdiler, toplam kıymetleri ürünün fabrika çıkış fiyatının % 20'sini geçmemesi koşuluyla kullanılabilir.		Kullanılan tüm girdilerin kıymetinin ürünün fabrika çıkış fiyatının % 40'ını geçmeyen imalat.
y Fasil 35	Albuminoid maddeler, değişikliğe uğramış nişastalar; tutkallar; enzimler; aşağıda belirtilenler hariç:	Ürünün yer aldığı pozisyon dışındaki herhangi bir pozisyonda yer alan girdilerden imalat. Bununla beraber, toplam kıymetleri ürünün fabrika çıkış fiyatının %20'sini geçmemesi koşuluyla, ürünle aynı pozisyonda yer alan girdiler kullanılabilir.		Kullanılan tüm girdilerin kıymetinin ürünün fabrika çıkış fiyatının % 40'ını geçmeyen imalat.
3505	Dekstrinler ve tadil edilmiş diğer nişastalar (önceden jelatinlenmiş veya esterifiye edilmiş nişastalar gibi); esas nişasta, dekstrinler veya tadil edilmiş diğer nişastalar olan tutkallar. - Nişasta eterleri ve esterleri - Diğerleri	3505 Pozisyonunda yer alan girdiler de dahil olmak üzere herhangi bir pozisyonundaki girdilerden imalat 1108 pozisyonunda yer alan girdiler hariç olmak üzere herhangi bir pozisyonundaki girdilerden imalat		Kullanılan tüm girdilerin kıymetinin ürünün fabrika çıkış fiyatının % 40'ını geçmeyen imalat. Kullanılan tüm girdilerin kıymetinin ürünün fabrika çıkış fiyatının % 40'ını geçmeyen imalat
y 3307	Tarifenin başka yerinde belirtilmeyen veya yer almayan müstahzar enzimler	Kullanılan tüm girdilerin kıymetinin ürünün fabrika çıkış fiyatının % 50'sini geçmeyen imalat		

(1)	(2)	(3)	(4)
Fasıl 36	Barut ve patlayıcı maddeler; pirotekni mamulleri; kibritler; piroforik alaşımlar; ateş alıcı maddeler	Ürünün yer aldığı pozisyon dışındaki herhangi bir pozisyonda yer alan girdilerden imalat. Bununla beraber, toplam kıymetleri ürünün fabrika çıkış fiyatının %20'sini geçmemesi koşuluyla, ürünle aynı pozisyonda yer alan girdiler kullanılabilir.	Kullanılan tüm girdilerin kıymetinin ürünün fabrika çıkış fiyatının % 40'ını geçmeyen imalat.
y Fasıl 37	Fotoğrafçılıkta veya sinemacılıkta kullanılan eşya; aşağıda belirtilenler hariç:	Ürünün yer aldığı pozisyon dışındaki herhangi bir pozisyonda yer alan girdilerden imalat. Bununla beraber, toplam kıymetleri ürünün fabrika çıkış fiyatının %20'sini geçmemesi koşuluyla, ürünle aynı pozisyonda yer alan girdiler kullanılabilir.	Kullanılan tüm girdilerin kıymetinin ürünün fabrika çıkış fiyatının % 40'ını geçmeyen imalat.
3701	Fotoğrafçılıkta kullanılan hassas hale getirilmiş boş fotoğraf levhaları ve boş düz filmler (kağıt, karton veya mensucat hariç olmak üzere herhangi bir maddeden; anında develope olarak fotoğraf veren boş, düz, hassas hale getirilmiş filmler) (seri halinde olsun olmasın)	3701 ve 3702 pozisyonları hariç olmak üzere herhangi bir pozisyonda yer alan girdilerden imalat. Bununla beraber, 3702 pozisyonundaki girdiler, toplam kıymetleri ürünün fabrika çıkış fiyatının % 30'unu geçmemesi koşuluyla kullanılabilir.	Kullanılan tüm girdilerin kıymetinin ürünün fabrika çıkış fiyatının % 40'ını geçmeyen imalat
	-Renkli fotoğraf için anında develope olarak fotoğraf veren filmler (seri halinde)	3701 ve 3702 pozisyonları hariç olmak üzere herhangi bir pozisyonda yer alan girdilerden imalat. Bununla beraber, 3702 pozisyonundaki girdiler, toplam kıymetleri ürünün fabrika çıkış fiyatının % 20'sini geçmemesi koşuluyla kullanılabilir.	Kullanılan tüm girdilerin kıymetinin ürünün fabrika çıkış fiyatının % 40'ını geçmeyen imalat.
	- Diğerleri		

(1)	(2)	(3) veya	(4)
3702	Fotoğrafçılıkta kullanılan rulo halinde hassas hale getirilmiş boş fotoğraf filmleri (kağıt, karton veya mensucat dışındaki herhangi bir maddeden); rulo halinde rulunda develope olarak fotoğraf veren filmler (hassas. boş)	3701 ve 3702 pozisyonları hariç olmak üzere herhangi bir pozisyonda yer alan girdilerden imalat	Kullanılan tüm girdilerin kıymetinin ürünün fabrika çıkış fiyatının % 40'ını geçmeyen imalat.
3704	Fotoğrafçılıkta kullanılan levha, film, kağıt, karton ve mensucat (dolu fakat develope edilmemiş)	3701 ile 3704 pozisyonları hariç olmak üzere herhangi bir pozisyonda yer alan girdilerden imalat	Kullanılan tüm girdilerin kıymetinin ürünün fabrika çıkış fiyatının % 40'ını geçmeyen imalat.
y Fası 38	Muktedir kimyasal maddeler; aşağıda belirtilenler hariç:	Ürünün yer aldığı pozisyon dışındaki herhangi bir pozisyonda yer alan girdilerden imalat. Bununla beraber, toplam kıymetleri ürünün fabrika çıkış fiyatının %20'sini geçmemesi koşuluyla, ürünle aynı pozisyonda yer alan girdiler kullanılabilir.	Kullanılan tüm girdilerin kıymetinin ürünün fabrika çıkış fiyatının % 40'ını geçmeyen imalat.
y 3801	- Sıvı yağ içinde çözelti halinde olan koloidal grafit ve yan koloidal grafit; elektrotlar için karbonlu hamurlar - Hamur halinde grafit, ağırlık itibarıyla %30'dan fazla grafitin mineral yağlarla olan karışımları	Kullanılan tüm girdilerin kıymetinin ürünün fabrika çıkış fiyatının % 50'sini geçmeyen imalat 3403 pozisyonundaki kullanılan tüm girdilerin kıymetinin ürünün fabrika çıkış fiyatının %20'sini geçmeyen imalat	Kullanılan tüm girdilerin kıymetinin ürünün fabrika çıkış fiyatının % 40'ını geçmeyen imalat.
y 3803	Rafine edilmiş talaş oil (sıvı reçine)	Ham talaş oil (sıvı reçine)'in rafine edilmesi	Kullanılan tüm girdilerin kıymetinin ürünün fabrika çıkış fiyatının % 40'ını geçmeyen imalat
y 3805	Sülfat terebantin esansı, saflaştırılmış	Sülfat terebantin ham esanslarının damıtma veya rafinaj yoluyla saflaştırılması	Kullanılan tüm girdilerin kıymetinin ürünün fabrika çıkış fiyatının % 40'ını geçmeyen imalat.
y 3806	Ester sakızları	Reçine asitlerinden imalat	Kullanılan tüm girdilerin kıymetinin ürünün fabrika çıkış fiyatının % 40'ını geçmeyen imalat.
y 3807	Odun katranı (Odun katranı zifi)	Odun katranının damıtılması	Kullanılan tüm girdilerin kıymetinin ürünün fabrika çıkış fiyatının % 40'ını geçmeyen imalat.

(1)	(2)	(3)	veya	(4)
3808	İlaçurat öldürücü, kemirici hayvanlara karşı koruyucu, zararlı mantarları ve bitkileri yok edici, sürgünleri önleyici ürünler ve bitkilerin büyümesini düzenleyici, dezenfekte edici ve benzeri ürünler (perukende satılacak şekillerde veya ambalajlarda veya müstahzar halinde getirilmiş) (kükürtlü şerit, fitil ve muntlar ile sinck kağıtları gibi)	Kullanılan tüm girdilerin kıymetinin ürünün fabrika çıkış fiyatının % 50'sini geçmeyen imalat		
3809	Tarifenin başka yerinde belirtilmeyen veya yer alınmayan mensucat, kağıt, deri ve benzeri sanayilerde kullanılan türde "apre veya finisaj" müstahzarları, boyayıcı maddelerin sabitleştirilmesini veya boyama işlemini hızlandırmayı sağlayıcılar ve diğer ürünler ve müstahzarlar (örneğin; müstahzar haşıl ve apreler, müstahzar mordantlar gibi)	Kullanılan tüm girdilerin kıymetinin ürünün fabrika çıkış fiyatının % 50'sini geçmeyen imalat		
3810	Metal yüzeylerinin temizlenmesinde kullanılan müstahzarlar; metallere lehim ve kaynak yapımında kullanılan sıvı müstahzarlar ve diğer yardımcı müstahzarlar; metal ve diğer maddelerden meydana gelen lehim ve kaynak pastaları ve tozları; lehim ve kaynak çubuklarının ve elektrotlarının sıvanmasında veya kaplanmasında kullanılan müstahzarlar	Kullanılan tüm girdilerin kıymetinin ürünün fabrika çıkış fiyatının % 50'sini geçmeyen imalat		
3811	Ateşlemeyi önleyici müstahzarlar, oksidasyonu durdurucu maddeler, peptizan katkıları, akışkanlığı düzenleyici maddeler, aşınmayı önleyici maddeler, katkıları ve mineral yağlar (benzin dahil) veya mineral yağlar gibi aynı amaçla kullanılan diğer sıvı yağlar için diğer müstahzar katkıları			

(1)	(2)	(3)	veya	(4)
	- yağlama yağları için, bitümenli minerallerden elde edilen yağlar veya petrol yağları içeren müstahzar katkılar	Kullanılan 3811 pozisyonunda yer alan tüm girdilerin kıymetinin ürünün fabrika çıkış fiyatının % 50'sini geçmeyen imalat		
	- Diğerleri	Kullanılan tüm girdilerin kıymetinin ürünün fabrika çıkış fiyatının % 50'sini geçmeyen imalat		
3812	Vulkanizasyon çabuklaştırıcı müstahzarlar; kauçuk ve plastikler için, tarifinin başka yerinde belirtilmeyen veya yer almayan plastifiyan bileşikler; oksidasyonu önleyici müstahzarlar ve kauçuk veya plastikleri dayanıklı hale getirmede kullanılan diğer stabilizatör bileşikler	Kullanılan tüm girdilerin kıymetinin ürünün fabrika çıkış fiyatının % 50'sini geçmeyen imalat		
3813	Yangın söndürme aletleri için doğu maddeleri ve bileşenler; her çeşit yangın söndürme bombaları	Kullanılan tüm girdilerin kıymetinin ürünün fabrika çıkış fiyatının % 50'sini geçmeyen imalat		
3814	Tarifinin başka yerinde belirtilmeyen veya yer almayan organik kurma çözücüler ve inelticiler; boya veya vernik çıkarmada kullanılan müstahzarlar	Kullanılan tüm girdilerin kıymetinin ürünün fabrika çıkış fiyatının % 50'sini geçmeyen imalat		
3818	Elektronikte kullanılmak üzere dope edilmiş kimyasal elementler (disk, pul veya benzeri şekillerde); elektronikte kullanılmak üzere dope edilmiş kimyasal bileşikler	Kullanılan tüm girdilerin kıymetinin ürünün fabrika çıkış fiyatının % 50'sini geçmeyen imalat		
3819	Hidrolik fren sıvıları ve hidrolik transmisyonlar için petrol yağları veya bitümenli minerallerden elde edilen yağları içermeyen veya ağırlık itibarıyla %70'den az oranda içeren müstahzar sıvılar	Kullanılan tüm girdilerin kıymetinin ürünün fabrika çıkış fiyatının % 50'sini geçmeyen imalat		
3820	Donmayı önleyici müstahzarlar ve donmayı önleyici müstahzar sıvılar	Kullanılan tüm girdilerin kıymetinin ürünün fabrika çıkış fiyatının % 50'sini geçmeyen imalat		

(1)	(2)	(3)	veya	(4)
3822	Bir mesnet üzerinde bulunan laboratuvarlarda veya teşhiste kullanılan reaktifler ve laboratuvarlarda veya teşhiste kullanılan müstahzar reaktifler (3002 veya 3006 pozisyonlarında yer alanlar hariç); sertifikalı referans maddeleri	Kullanılan tüm girdilerin kıymetinin ürünün fabrika çıkış fiyatının % 50'sini geçmeyen imalat		
3823	Sinai monokarboksilik yağ asitleri; rafinaj mahsulü asit yağları; sinai yağ alkolleri	Ürünün yer aldığı pozisyon dışındaki herhangi bir pozisyonda yer alan girdilerden imalat.		
	- Sinai monokarboksilik yağ asitleri; rafinaj mahsulü asit yağları	3823 pozisyonundaki diğer girdiler de dahil olmak üzere herhangi bir pozisyonda yer alan girdilerden imalat		
	- Sinai yağ alkolleri;			
3824	Dükümhane maçalarına veya kalıplarına mahsus müstahzar bağlayıcılar; tarifinin başka yerinde belirtilmeyen veya yer almayan kimya sanayii veya kimya sanayine bağlı sanayilerde kullanılan kimyasal ürünler ve müstahzarlar (tabii ürünlerin katışımından oluşanlar dahil)	Ürünün yer aldığı pozisyon dışındaki herhangi bir pozisyonda yer alan girdilerden imalat. Bununla beraber, toplam kıymetleri ürünün fabrika çıkış fiyatının %20'sini geçmemesi koşuluyla, ürünle aynı pozisyonda yer alan girdiler kullanılabilir.		Kullanılan tüm girdilerin kıymetinin ürünün fabrika çıkış fiyatının % 40'ını geçmeyen imalat.
	- Bu pozisyonda yer alan aşağıda belirtilenler:			
	-- Dükümhane maçalarını ve kalıplarına mahsus esaslı tabii reçine olan müstahzar bağlayıcılar			
	-- Naftelik asitler, bunların suda çözünmeyen tuzları ve esterleri			
	-- 2905 pozisyonu haricindeki Sorbitol			

(1)	(2)	(3)	veya (4)
	<p>-- Petrol sülfonatları (Alkali metallerin, amonyumun veya etanolaminlerin petrol sülfonatları hariç); bitümenli minerallerden elde edilen tükünlü sülfonik asitlerin yağları ve bunların tuzları.</p> <p>-- İyon değıştiriciler</p> <p>-- Elektrik tüpteri ve valflerinde vakum teminine yarayan emici bileşimler</p> <p>-- Gaz temizleyici alkaline demir oksitler.</p> <p>-- Taşkömürü gazı satışlarında üretilen amonyaklı gaz sıvıları ve kullanılan (spert) oksit</p> <p>-- Sülfonafenik asitler, bunların suda çözülmeyen tuzları ve esterleri</p> <p>-- Fusel yağları ve Dippel yağı</p> <p>-- Farklı anyon içeren tuzların karışımları</p> <p>-- Jelatin esaslı kopyalama papları, (kağıttan veya dokumaya elverişli maddelerden bir mesnet üzerinde bulunmasın bulunmasını)</p> <p>- Diğerleri</p>	Kullanılan tüm girdilerin kıymetinin ürünün fabrika çıkış fiyatının % 50'sini geçmeyen imalat	
3901 ile 3915	İlk şekillerde plastikler, bunların döküntü, kalıntı ve burdaları (3907 pozisyonunun bir kısmı ve 3912 pozisyonu hariç olup bunlara ilişkin kurallar aşağıda belirtilmiştir);		

(1)	(2)	(3)	veya	(4)
	<p>- Hava homopolimerizasyon ürünleri (toplam polimer muhtevası bakımından ağırlık itibarıyla % 99'dan fazla tek monomer katkı içerirler)</p>	<p>- Kullanılan tüm girdilerin kıymetinin ürünün fabrika çıkış fiyatının % 50'sini geçmeyen, ve</p> <p>- yukarıda belirtilen sınır dahilinde, kullanılan Fası 39 'da yer alan tüm girdilerin kıymetinin ürünün fabrika çıkış fiyatının % 20'sini geçmeyen, imalat¹³</p>		<p>Kullanılan tüm girdilerin kıymetinin ürünün fabrika çıkış fiyatının % 25'ini geçmeyen imalat.</p>
y 3907	<p>- Diğerleri</p> <p>- Kopolimer (polikarbonat ve akrilonitril-bütadien-stiren kopolimerden (ABS) olanlar)</p> <p>- Polyesterden olanlar</p>	<p>- Kullanılan Fası 39 'da yer alan tüm girdilerin kıymetinin ürünün fabrika çıkış fiyatının % 20'sini geçmeyen imalat¹⁴</p> <p>Ürünle yer aldığı pozisyon dışındaki herhangi bir pozisyonda yer alan girdilerden imalat. Bununla beraber, toplam kıymetleri ürünün fabrika çıkış fiyatının %50'sini geçmemesi koşuluyla, ürünle aynı pozisyonda yer alan girdiler kullanılabilir.¹⁵</p> <p>Kullanılan Fası 39 'da yer alan tüm girdilerin kıymetinin ürünün fabrika çıkış fiyatının % 20'sini geçmeyen ve/veya tetrabromo polikarbonatlardan (bisfenol A) imalat</p>		<p>Kullanılan tüm girdilerin kıymetinin ürünün fabrika çıkış fiyatının % 25'ini geçmeyen imalat.</p>
3912	<p>Selüloz ve kinyasal türcevlri (tarifinin başka yerinde belirtilmeyen veya yer almayan) (ilk şekillerde)</p>	<p>Ürünle aynı pozisyonda yer alan kullanılan tüm girdilerin kıymetinin ürünün fabrika çıkış fiyatının %20'sini aşmayan imalat</p>		
3916 İla 3921	<p>Plastikten yan-mamüdlcr ve plastikten eşya; (3916 pozisyonunun bir kısmı, 3917 pozisyonunun bir kısmı, 3920 pozisyonunun bir kısmı ve 3921 pozisyonunun bir kısmı hariç olup bunlara ilişkin kuralar aşağıda belirtilmiştir);</p>			

13 Hem bir taraftan 3901 İla 3906 pozisyonları İle, hem de diğer taraftan 3907 İla 3911 pozisyonlarında sınıflandırılan girdilerden oluşan ürünlerde, söz konusu kısıtlama sadece ortunde ağırlıkça hakim maddeler grubu İçin uygulanır.

14 Hem bir taraftan 3901 İla 3906 pozisyonları İle, hem de diğer taraftan 3907 İla 3911 pozisyonlarında sınıflandırılan girdilerden oluşan ürünlerde, söz konusu kısıtlama sadece ortunde ağırlıkça hakim maddeler grubu İçin uygulanır.

15 Hem bir taraftan 3901 İla 3906 pozisyonları İle, hem de diğer taraftan 3907 İla 3911 pozisyonlarında sınıflandırılan girdilerden oluşan ürünlerde, söz konusu kısıtlama sadece ortunde ağırlıkça hakim maddeler grubu İçin uygulanır.

(1)	(2)	(3)	veya	(4)
	<p>- Yüsti ürünler (sadece-yüzey işlemlerinden daha ileri işlen görmüş dikkörtgen ve kareden başka şekilde kesilmiş) veya yüzey işlemlerinden daha ileri işlen görmüş diğer ürünler</p> <p>- Diğerleri:</p> <p>-- İlave homopolimerizasyon ürünleri (tophan polimer muhtevası bakımından ağırlık itibarıyla % 99'dan fazla tek monomer katkılı ürünler)</p> <p>-- Diğerleri</p>	<p>Kullanılan Fasal 39 'da yer alan tüm girdilerin kıymetinin ürünün fabrika çıkış fiyatının % 50'sini geçmeyen imalat</p> <p>-Kullanılan tüm girdilerin kıymetinin ürünün fabrika çıkış fiyatına % 50'sini geçmeyen ve</p> <p>- yukarıda belirtilen sınır dahilinde, kullanılan Fasal 39 'da yer alan tüm girdilerin kıymetinin ürünün fabrika çıkış fiyatının % 20'sini geçmeyen, imalat¹⁶</p> <p>Kullanılan Fasal 39 'da yer alan girdilerin kıymetinin ürünün fabrika çıkış fiyatının % 20'sini geçmeyen imalat¹⁷</p>		<p>Kullanılan tüm girdilerin kıymetinin ürünün fabrika çıkış fiyatının % 25'ini geçmeyen imalat.</p> <p>Kullanılan tüm girdilerin kıymetinin ürünün fabrika çıkış fiyatının % 25'ini geçmeyen imalat.</p> <p>Kullanılan tüm girdilerin kıymetinin ürünün fabrika çıkış fiyatının % 25'ini geçmeyen imalat.</p>
y 3916 ve y 3917	Profilker ve ince ve kalın çubuklar	--Kullanılan tüm girdilerin kıymetinin ürünün fabrika çıkış fiyatının % 50'sini geçmeyen, ve		Kullanılan tüm girdilerin kıymetinin ürünün fabrika çıkış fiyatının % 25'ini geçmeyen imalat.
y 3920	- İyonomer levhalar veya filmier	Esas itibarıyla çinko ve sodyum olmak üzere metal iyonları ile kısmen nötraliz edilmiş metakrilik asit ve etilen kopolimeri olan kısmi termoplastik tuzlardan imalat		Kullanılan tüm girdilerin kıymetinin ürünün fabrika çıkış fiyatının % 25'ini geçmeyen imalat.
	-rejenere selülozdan, poliamidlerden veya polietilenden levhalar	Üründe aynı pozisyonda yer alan kullanılan tüm girdilerin kıymetinin, ürünün fabrika çıkış fiyatının % 20'sini geçmeyen imalat		

16 Hem bir taraftan 3901 ile 3906 pozisyonları ile, hem de diğer taraftan 3907 ile 3911 pozisyonlarında sınıflandırılan girdilerden oluşan ürünlerde, söz konusu kısıtlama sadece üründe ağırlıkça hakim maddeler grubu için uygulanır.

17 Hem bir taraftan 3901 ile 3906 pozisyonları ile, hem de diğer taraftan 3907 ile 3911 pozisyonlarında sınıflandırılan girdilerden oluşan ürünlerde, söz konusu kısıtlama sadece üründe ağırlıkça hakim maddeler grubu için uygulanır.

(1)	(2)	(3)	veya	(4)
y 3921	Plastikten metalize folyeler	Kalınlığı 23 mikronda daha az, yüksek derecede transparan ¹⁸ polyester yapraklardan imalat		Kullanılan tüm girdilerin kıymetinin ürünün fabrika çıkış fiyatının % 25'ini geçmeyen imalat.
3922 ile 3926	Plastikten eşya	Kullanılan tüm girdilerin kıymetinin, ürünün fabrika çıkış fiyatının % 50'sini geçmeyen imalat		
y Fasıl 40	Kauçuk ve kauçuktan eşya; aşağıda belirtilenler hariç:	Ürünün yer aldığı pozisyon dışındaki herhangi bir pozisyonda yer alan girdilerden imalat.		
y 4001	Ayakkabılar için krepe kauçuktan lamine edilmiş tabakalar	Tabii kauçuk tabakalarının lamine edilmesi		
4005	Karıştırılmış kauçuk, (vulkanize edilmemiş), (ilk şekillerde veya levha, tabaka veya şerit halinde)	Kullanılan tüm girdilerin (tabii kauçuk hariç) kıymetinin ürünün fabrika çıkış fiyatının %50'sini geçmeyen imalat		
4012	Kauçuktan sırt geçirilmiş veya kullanılmış dış lastikler, kauçuktan dolgu lastikleri veya tekerlek bandajları, dış lastikler için değiştirilebilir sırtlar ve kolanlar; - Kauçuktan sırt geçirilmiş dış lastikler, dolgu lastikleri veya tekerlek bandajları - Diğerleri	Kullanılmış lastiklere sırt geçirilmesi 4011 ve 4012 pozisyonlarında yer alan girdiler hariç olmak üzere herhangi bir pozisyondaki girdilerden imalat		
y 4017	Sertleştirilmiş kauçuktan eşya	Sertleştirilmiş kauçuktan imalat		
y Fasıl 41	Hıran postlar, deriler (kürkler hariç) ve köseleler; aşağıda belirtilenler hariç:	Ürünün yer aldığı pozisyon dışındaki herhangi bir pozisyonda yer alan girdilerden imalat		

¹⁸ Belirtilen yapraklar yüksek derecede transparan olarak görülecektir; Gardner-Hazemeter (örn. Hazefaktör) ile ASTM-D 1003-16'ya göre ölçülen optik geçirgenliği %2'den az olan yapraklar.

(1)	(2)	(3)	veya	(4)
y 4102	Koyun veya kuzuların bula derileri, yünü alınmış	Yünü koyun ve kuzu derilerinin yününe alınması		
4104 ila 4106	Tabaklanmış veya "erisi" (ara kurutulmuş) deriler (yünü veya kılı alınmış, parçalanmış olsun olmasın, fakat daha ileri bir işleme girmemiş)	Ön tabaklama yapılmış derilerin yeniden tabaklanması veya ürünü yer aldığı pozisyon dışındaki herhangi bir pozisyonda yer alan girdilerden imalat		
4107, 4112 ve 4113	Tabaklama veya ara kurutulmadan sonra ileri derecede hazırlanmış deri ve köseleler (parşömine edilmiş deri dahil) (yünü veya kılı alınmış, parçalanmış olsun olmasın, 4114 pozisyonunda yer alan deri ve köseleler hariç)	4104 ila 4113 pozisyonları hariçinde, herhangi bir pozisyonda yer alan girdilerden imalat		
y 4114	Rugan ve ruganla kaplanmış deri ve köseleler, metalize deri ve köseleler	Toplam kıymetleri ürünün fabrika çıkış fiyatının %50'sini geçmemesi koşuluyla, 4104 ila 4106, 4107, 4112 veya 4113 pozisyonlarında yer alan girdilerden imalat		
Fasıl 42	Deri eşya; sarıya eşya ve eyer ve koşun takımları; seyahat eşyası, el pantaları ve benzeri mahfazalar; hayvan bağıracağından mamul eşya (ipek böceği güdüsü hariç)	Ürünün yer aldığı pozisyon dışındaki herhangi bir pozisyonda yer alan girdilerden imalat		
y Fasıl 43	Kürkler ve taktit kürkleri; bunların mamulleri uşağda belirtilenler hariç:	Ürünün yer aldığı pozisyon dışındaki herhangi bir pozisyonda yer alan girdilerden imalat		
y 4302	Tabaklanmış veya aprelenmiş kürkleri, (birleştirilmiş): - Tabaka, çapraz veya benzeri şekillerde - Diğerleri	Tabaklanmış veya aprelenmiş ancak birleştirilmemiş kürklerin kesimi ve birleştirilmesince ilaveten ağartımı veya boyama Birleştirilmemiş, tabaklanmış veya aprelenmiş kürklerden imalat		

(1)	(2)	(3)	veya	(4)
4302	Kürkten giyim eşyası ve aksesuarları ve kürkten diğer eşya	4302 pozisyonunda yer alan birleştirilmemiş, tabaklanmış ve aprelenmiş kürklerden imalat		
y Fasıl 44	Ağaç ve ahşap eşya; odun kömürü; aşağıda belirtilenler hariç :	Ürünün yer aldığı pozisyon dışındaki herhangi bir pozisyonda yer alan girdilerden imalat		
y 4403	Kare şeklinde kabaca yontulmuş ağaçlar	Kabaça şekli verilmiş (kabukları veya kıvrıkları alınmış olsun olmasın) yuvarlak ağaçlardan imalat		
y 4407	Uzunlamasına testere ile biçilmiş veya yontulmuş, dilimlenmiş veya yaprak halinde açılmış, kalınlığı 6mm.yi geçen ağaçlar (rendelenmiş, zımparalanmış veya uç uca eklenmiş)	Rendeleme, zımparalama veya uç uca ekleme		
y 4408	Kalınlığı 6 mm.yi geçmeyen, dilimlenmiş kaplama için yapraklar (lumine edilmiş ağaçların dilimlenmesiyle elde edilenler dahil) ve kontrplak için yapraklar ve uzunlamasına testere ile biçilmiş, dilimlenmiş veya yaprak halinde açılmış kalınlığı 6 mm.yi geçmeyen diğer ağaçlar (rendelenmiş, zımparalanmış veya uç uca eklenmiş)	Dilimlere ayırma, rendeleme, zımparalama veya uç uca ekleme		
y 4409	Herhangi bir kenarında, ucunda veya yüzünde sürekli olarak şekil verilmiş (rendelenmiş, zımparalanmış veya uç uca eklenmiş olsun olmasın); - Zımparalanmış veya uç uca eklenmiş olmaları - Köşebentler ve pervazlar	Zımparalama veya uç uca ekleme Kornişleme veya kalıplama		
y 4410 ile y4413	Köşebentler ve pervazlar (kalıplanmış süpürgelik ve diğer kalıplanmış yonga levhalar dahil)	Kornişleme veya kalıplama		

(1)	(2)	(3)	veya	(4)
y 4415	Ahşap büyük ve küçük sandıklar, kafes sandıklar, silindirik sandıklar ve benzeri ambalajlar	Ebatlarına göre kesilmemiş yonga levhalarından imalat		
y 4416	Ahşap variller, fiçiler, kovalar, gerdeller, ve diğer fiçici eşyası ve bunların aksam ve parçaları	İki esas yüzü testerelemeden daha ileri işlem görmemiş fiçi tahtalarından imalat		
y 4418	- Bina ve inşaat için marangozluk mamulleri ve doğrama parçaları - Kâçebentler ve pervazlar	Ürünün yer aldığı pozisyon dışındaki herhangi bir pozisyonda yer alan girdilerden imalat. Bununla beraber hücreli ahşap levhalar, padavralar ve 'shake'ler (ahşap padavralar) kullanılabilir. Kornişleme veya kalıplama		
y 4421	Kibrit imali için kesilmiş çöpler, kundura çivileri	4409 pozisyonunda yer alan çekilmiş ahşap hariç olmak üzere herhangi bir pozisyondaki ahşap matzemeden imalat		
y Fasıl 45	Mantar ve mantardan eşya; aşağıda belirtilenler hariç:	Ürünün yer aldığı pozisyon dışındaki herhangi bir pozisyonda yer alan girdilerden imalat		
4503	Tabii mantardan eşya	4501 pozisyonunda yer alan mantardan imalat		
Fasıl 46	Hâsırlar, sazdan veya örümce elverişli diğer maddelerden mamuller; sepetçi ve hasırcı eşyası	Ürünün yer aldığı pozisyon dışındaki herhangi bir pozisyonda yer alan girdilerden imalat		
Fasıl 47	Odon veya diğer lifli selülozik maddelerin hamurları; geri kazanılmış kağıt veya karton (döküntü, kırpmı ve hurdalar)	Ürünün yer aldığı pozisyon dışındaki herhangi bir pozisyonda yer alan girdilerden imalat		
y Fasıl 48	Kağıt ve karton; kağıt hamurundan, kağıttan veya kartondan eşya; aşağıda belirtilenler hariç:	Ürünün yer aldığı pozisyon dışındaki herhangi bir pozisyonda yer alan girdilerden imalat		
y 4811	Üzerleri çizilmiş, kaplanmış veya sadece kare biçimine getirilmiş kağıt ve karton	Fasıl 47'nin kağıt yapımaya mahsus girdilerinden imalat		

(1)	(2)	(3) veya	(4)
4816	Karbon kağıdı, kendinden kopya eden kağıt ve diğer kopya ve transfer kağıtları (4809 pozisyonundakiler hariç), mumlu teksir kağıdı ve ofset levhalar (kutulara konularak perakende satılacak hale getirilmiş olsun, olmasın)	Faali 47'nin kağıt yapmaya mahsus girdilerinden imalat	
4817	Mektup zarfları, mektup kartları, resinsiz kartpostallar ve haberleşme kartları; bunların kağıt ve kartondan kutuları (poşetler ve benzeri zarflar içine takım halinde yerleştirilmiş olanlar)	- Ürünün yer aldığı pozisyon dışındaki herhangi bir pozisyonda yer alan girdilerden, ve - kullanılan tüm girdilerin kıymetinin ürünün fabrika çıkış fiyatının % 50'sini geçmeyen, imalat	
y 4818	Tuvalet kağıdı	Faali 47'nin kağıt yapmaya mahsus girdilerinden imalat	
y 4819	Kağıttan, kartondan, selüloz vatıadan veya selüloz lif tabakalarından kutular, mahfazalar, torbalar ve diğer ambalaj kutuları	- Ürünün yer aldığı pozisyon dışındaki herhangi bir pozisyonda yer alan girdilerden, ve - kullanılan tüm girdilerin kıymetinin ürünün fabrika çıkış fiyatının % 50'sini geçmeyen, imalat	
y 4820	Mektupluk bloknolar	Kullanılan tüm girdilerin kıymetinin, ürünün fabrika çıkış fiyatının % 50'sini geçmeyen imalat	
y 4823	Diğer kağıt, karton, selüloz, vata ve selüloz lif tabakaları (Şiçöşüne veya şekline göre kesilmiş)	Faali 47'nin kağıt yapmaya mahsus girdilerinden imalat	
y Faali 49	Basılı kitaplar, gazeteler, resimler ve baskı sanayinin diğer mamulleri; el ve makine yazısı metinler ve planlar	Ürünün yer aldığı pozisyon dışındaki herhangi bir pozisyonda yer alan girdilerden imalat	
4909	Matbu veya resinli kartpostallar, tebrik kartları, davetiyeler veya teşekkür kartları (resimli, zarfı veya süslemeli olsun, olmasın)	4909 ve 4911 pozisyonları dışındaki herhangi bir pozisyonda yer alan girdilerden imalat	
4910	Matbu her türlü takvim (blok halinde takvimler dahil):		

(1)	(2)	(3)	(4)
	<p>- "Devamlı" türden olan takvimler veya kağıt veya karton dışındaki maddelerden mamul mesnetler üzerine takılı olan blok halindeki takvimler</p> <p>- Diğerleri</p>	<p>- Ürünün yer aldığı pozisyon dışındaki herhangi bir pozisyonda yer alan girdilerden, ve</p> <p>- kullanılan tüm girdilerin kıymetinin ürünün fabrika çıkış fiyatının % 50'sini geçmeyen, imalat</p> <p>4909 ve 4911 pozisyonu dışındaki herhangi bir pozisyonda yer alan girdilerden imalat</p>	
y Fesli 50	İpek; aşağıda belirtilenler hariç:	Ürünün yer aldığı pozisyon dışındaki herhangi bir pozisyonda yer alan girdilerden imalat	
y 5003	İpek döküntüleri (çekilmeye elverişli olmayan kozalar, iplik döküntüleri ve diene suretiyle elde edilen döküntüler dahil), karde edilmiş veya taranmış	İpek döküntülerinin karde edilmesi veya taranması	
5004 ile y 5006	İpek ipliği ve ipek döküntülerinden elde edilen iplikler	<p>- Karde edilmiş, taranmış veya eğirme için başka şekillerde hazırlanmış ipek döküntülerinden veya ham ipekten,</p> <p>- karde edilmemiş, taranmamış veya eğirme için başka şekillerde hazırlanmamış diğer tabii liflerden,</p> <p>-kimyasal girdilerden veya tekstil hamurundan veya</p> <p>-kağıt yapımına mahsus girdilerden, imalat¹⁹</p>	
5007	İpek veya ipek döküntülerinden dokunmuş mameucat		
	- Kauçuk ipliklerle birleştirilmiş olanlar	Tek kat iplikten imalat ²⁰	

¹⁹ Dokunmuş elverişli girdi karşılıklarından mamul ürünlerle ilgili özel koşullar için bakınız Giriş Notu 5

²⁰ Dokunmuş elverişli girdi karşılıklarından mamul ürünlerle ilgili özel koşullar için bakınız Giriş Notu 5

(1)	(2)	(3)	veya	(4)
	- Diğerleri	- Hindistan cevizi ipliğinden, - tabii liflerden, - karde edilmemiş, taranmamış veya başka şekilde eğirme için hazırlanmamış, sentetik ve suni devamsız liflerden, - kimyasal girdiler veya tekstil hamurundan, veya - kağıttan imalat ²¹		
		veya en az iki hazırlama veya finisaj işlemiyle (tevilzleme, ağartma, mercerize etme, termofiksaj, şardonlama, kalenderleme, çekmezlilik apresi, kalıcı finisaj, dekatize etme, emprenye etme, onarımı ve tıraşlama gibi) beraber yapılan baskılama (kullanılan baskısız mensucatın kıymetinin, ürünün fabrika çıkış fiyatının % 47,5'ini geçmeyen)		
Y Fasıl 51	Yün ve ince veya kaba hayvan kılı; at kılından iplik ve dokunmuş mensucat aşağıda belirtilenler hariç:	Ürünün yer aldığı pozisyon dışındaki herhangi bir pozisyonda yer alan girdilerden imalat		
5106 ile 5110	Yünden, ince ve kaba hayvan kılılarından veya at kılından iplik	-Karde edilmiş, taranmış veya eğirme için başka şekillerde hazırlanmış ipek doküntülerinden veya ham ipekten, - karde edilmemiş, taranmamış veya eğime için başka şekillerde hazırlanmamış tabii liflerden, -kimyasal girdilerden veya tekstil hamurundan veya -kağıt yapımına mahsus girdilerden, imalat ²²		
5111 ile 5113	Yünden, ince ve kaba hayvan kılılarından veya at kılından dokunmuş mensucat			

²¹ Dokunmaya elverişli girdi karşılıklarından numuneli ürünlerle ilgili özel koşullar için bakınız Giriş Notu 5

²² Dokunmaya elverişli girdi karşılıklarından numuneli ürünlerle ilgili özel koşullar için bakınız Giriş Notu 5

(1)	(2)	(3)	veya	(4)
	<p>-Kauçuk ipliklerle birleştirilmiş otanlar</p> <p>- Diğerleri</p>	<p>Tek kat iplikten imalat²³</p> <p>-İndistan cevizi ipliğinden, - tabii liflerden, - karde edilmemiş, taranmamış veya başka şekilde eğirme için hazırlanmamış, sentetik ve suni devamsız liflerden - kimyasal girdiler veya tekstil hamurundan, veya - kağıttan imalat²⁴</p> <p>veya</p> <p>en az iki hazırlama veya finisaj işlemiyle (temizleme, ağartma, merserize etme, termofiksaj, şardonlama, kalenderleme, çekmezik presli, kalıcı finisaj, dekatize etme, emprenye etme, onarım ve traşlama gibi) beraber yapılan baskılama (kolantılar baskısız mensucatin kıymetinin, ürünün fabrika çıkış fiyatının % 47,5'ini geçmemesi koşuluyla)</p>		
y Faslı 52	Pamuk; aşağıda belirtilenler hariç:	Ürünün yer aldığı pozisyon dışındaki herhangi bir pozisyonda yer alan girdilerden imalat		
5204 ile 5207	Pamuk ipliği	- Karde edilmiş, taranmış veya eğirme için başka şekillerde hazırlanmış ipek dikümlerinden veya ham ipekten, - karde edilmemiş, taranmamış veya eğirme için başka şekillerde hazırlanmamış tabii liflerden, -kimyasal girdilerden veya tekstil hamurundan veya -kağıt yapımına mahsus girdilerden, imalat ²⁵		
5208 ile 5212	Pamuklu mensucat			

²³ Dokumaya elverişli girdi karışımlarından mamul ürünlerle ilgili özel koşullar için bakınız Giriş Notu 5

²⁴ Dokumaya elverişli girdi karışımlarından mamul ürünlerle ilgili özel koşullar için bakınız Giriş Notu 5

²⁵ Dokumaya elverişli girdi karışımlarından mamul ürünlerle ilgili özel koşullar için bakınız Giriş Notu 5

(1)	(2)	(3)	veya	(4)
	<p>-Kauçuk ipliklerde birleştirilmiş olanlar</p> <p>- Diğerleri</p>	<p>Tek kat iplikten yapılan imalat⁵⁶</p> <p>- hindistan cevizi ipliğinden, - tabii liflerden, - karde edilmemiş, taranmamış veya başka şekilde eğirme için hazırlanmamış, sentetik ve suni devamsız liflerden - kimyasal maddeler veya tekstil hamurundan, veya - kağıttan, imalat⁵⁷</p> <p>veya</p> <p>en az iki hazırlama veya finisaj işlemiyle (temizleme, ağartma, mercerize etme, termofiksaj, şardonlama, kalenderleme, çekmezlik apresi, kalıcı finisaj, dekalize etme, emprenye etme, onarım ve tıraşlama gibi) beraber yapılan baskılama (kullanılan baskısız mensucatin kıymetinin, ürünün fabrika çıkış fiyatının % 47,5'ini geçmemesi koşuluyla)</p>		
y Fasıl 53	<p>Dokumaya elverişli diğer bitkisel lifler; kağıt ipliği ve kağıt ipliğinden dokunmuş mensucat</p> <p>aşağıda belirtilenler hariç;</p>	<p>Ürünün yer aldığı pozisyon dışındaki herhangi bir pozisyonda yer alan girdilerden imalat</p>		
5306 ile 5308	<p>Dokumaya elverişli diğer bitkisel liflerden iplik; kağıt ipliği</p>	<p>-karde edilmiş, taranmış veya eğirme için başka şekillerle hazırlanmış ipek döküntülerinden veya ham ipekten, - karde edilmemiş, taranmamış veya eğirme için başka şekillerde hazırlanmamış tabii liflerden, -kimyasal girdilerden veya tekstil hamurundan veya -kağıt yapımına mahsus girdilerden, imalat⁵⁸</p>		

⁵⁶ Dokumaya elverişli girdi karışımlarından mamul ürünlerle ilgili özel koşullar için bakınız Giriş Notu 5

⁵⁷ Dokumaya elverişli girdi karışımlarından mamul ürünlerle ilgili özel koşullar için bakınız Giriş Notu 5

(1)	(2)	(3)	veya	(4)
5309 İla 5311	Dokumaya elverişli diğer bitkisel liflerden dokunmuş mensucat; kağıt ipliğinden dokunmuş mensucat -Kauçuk ipliklerle birleştirilmiş olanlar - Diğerleri	Tek kat iplikten yapılan imalat ²⁸ -hindistan cevizi ipliğinden, -tabii liflerden, - jüt ipliğinden, - karde edilmemiş, taranmamış veya başka şekilde eğirme için hazırlanmamış, sentetik ve suni devamsız liflerden - kimyasal girdiler veya tekstil hamurundan, veya - kağıttan imalat ³⁰ veya en az iki hazırlama veya finisaj işlemiyle (temizleme, ağartma, mercerize etme, termofiksaj, şardonlama, kalcülerleme, çekmezlik apresi, kalbu finisaj, dekatize) etme, empresye etme, onarım ve taraşlama gibi) beraber yapılan baskılama (kullanılan baskısız mensucatin kıymetinin, ürünün fabrika çıkış fiyatının % 47,5'ini geçmemesi koşuluyla)		
5401 İla 5406	Sentetik ve suni filamentlerden monofilamentler	- Karde edilmemiş, taranmış veya başka şekilde eğilmeye hazırlanmış ham ipek veya ipek döküntülerinden, - karde edilmemiş, taranmamış veya başka şekilde eğilmeye hazırlanmamış tabii liflerden, - kimyasal girdilerden veya tekstil hamurundan, veya - kağıt yapımına mahsus girdilerden imalat ³¹		
5407 ve 5408	Sentetik ve suni filament ipliklerinden dokunmuş mensucat			

28 Dokumaya elverişli girdi karışımından mamul ürünlerle ilgili özel koşullar için bakınız Giriş Notu 5

29 Dokumaya elverişli girdi karışımından mamul ürünlerle ilgili özel koşullar için bakınız Giriş Notu 5

30 Dokumaya elverişli girdi karışımından mamul ürünlerle ilgili özel koşullar için bakınız Giriş Notu 5

31 Dokumaya elverişli girdi karışımından mamul ürünlerle ilgili özel koşullar için bakınız Giriş Notu 5

(1)	(2)	(3)	veya	(4)
	-Kauçuk ipliklerde birleştirilmiş olanlar - Diğerleri	Tek kat iplikten yapılan imalat ³² - hindistan cevizi ipliğinden, - tabii liflerden, - karde edilmemiş, taranmamış veya başka şekilde eğirme için hazırlanmamış, sentetik ve suni devamsız liflerden - kimyasal girdüler veya tekstil hamurundan, veya - kağıttan imalat ³³ veya en az iki hazırlama veya finisaj işlemiyle (temizleme, ağartma, mercerize etme, termofiksaj), şardonlama, kalenderleme, çekmezlük apresi, kalite finisaj, dekalize etme, emprenye etme, onarım ve taraşlama gibi) beraber yapılan baskılama (kullanılan baskısız mensucatin kıymetinin, ürünün fabrika çıkış fiyatının % 47,5'ini geçmemesi koşuluyla)		
5501 ile 5507	Sentetik ve suni devamsız lifler	Kimyasal girdilerden veya tekstil hamurundan imalat		
5508 ile 5511	Sentetik ve suni devamsız liflerden dikiş ipliği ve iplikler	- Karde edilmiş, taranmış veya başka şekilde eğilmeye hazırlanmış ham ipek veya ipek doküntülerinden, - karde edilmemiş, taranmamış veya başka şekilde eğilmeye hazırlanmamış tabii liflerden, - Kimyasal maddelerden veya tekstil hamurundan, veya - kağıt yapımına mahsus maddelerden imalat ³⁴		
5512 ile 5516	Sentetik ve suni devamsız liflerden dokunmuş mensucat: -Kauçuk ipliklerde birleştirilmiş olanlar	Tek kat iplikten yapılan imalat ³⁵		

³² Dokunmaya elverişli girdi karşılığında mamul ürünlerde ilgili özel koşullar için bakınız Giriş Notu 5

³³ Dokunmaya elverişli girdi karşılığında mamul ürünlerde ilgili özel koşullar için bakınız Giriş Notu 5

³⁴ Dokunmaya elverişli girdi karşılığında mamul ürünlerde ilgili özel koşullar için bakınız Giriş Notu 5

(1)	(2)	(3)	veya	(4)
5604	<p>- Diğerleri.</p> <p>Dokumaya elverişli maddelerle kaplanmış kauçuk ip veya halatlar; dokumaya elverişli iplik, ve 5404 veya 5405 pozisyonlarındaki şerit ve benzerleri (kauçuk veya plastik emdirilmiş, kaplanmış, sıvanmış):</p> <p>- Dokumaya elverişli maddelerle kaplanmış kauçuk ip ve halatlar</p> <p>- Diğerleri</p>	<p>Bununla beraber;</p> <p>- 5402 pozisyonundaki polipropilen filamenler,</p> <p>- 5503 veya 5506 pozisyonundaki polipropilen lifler, veya</p> <p>- 5501 pozisyonundaki polipropilen filament demetlerinin,</p> <p>denominasyonları için durumlarda 9 desiteksten daha az olan tek katlı filament veya lifleri, toplam kıymetleri ürünün fabrika çıkış fiyatının %40'ını aşmamak koşuluyla kullanabilir,</p> <p>- tabii liflerden ,</p> <p>- kazenciden yapılmış suni ve sentetik devamsız liflerden veya</p> <p>- kimyasal girdiler ve tekstil hamurundan imalat³⁹</p> <p>Dokumaya elverişli maddelerle kaplanmamış kauçuk ip veya halattan imalat</p> <p>- karde edilmemiş, taranmamış veya eğirme için başka şekillerde hazırlanmamış tabii liflerden,</p> <p>- kimyasal girdilerden veya tekstil hamurundan veya</p> <p>- kağıt yapımına mahsus girdilerden, imalat⁴⁰</p>		

³⁹ Dokumaya elverişli girdi karşılarından mamul ürünlerle ilgili özel koşullar için bakınız Giriş Notu 5

⁴⁰ Dokumaya elverişli girdi karşılarından mamul ürünlerle ilgili özel koşullar için bakınız Giriş Notu 5

(1)	(2)	(3)	veya	(4)
5605	Dokumaya elverişli ipliklerden metalize iplikler (gıpe edilmiş olsun olmasın), ip, şerit veya toz şeklindeki metalle birleştirilmiş veya metalle kaplanmış 5404 veya 5405 pozisyonundaki şerit ve benzerleri	- tabii liflerden, - karde edilmemiş, taranmamış veya eğirme için başka şekilde hazırlanmamış, sentetik ve suni devamsız liflerden - kimyasal girdiler veya tekstil hamurundan veya - kağıt yapımına mahsus girdilerden, imalat ⁴¹		
5606	Gıpe iplikler, 5404 ve 5405 pozisyonlarındaki şerit ve benzerleri (gıpe edilmiş), (5605 pozisyonundakiler ve gıpe edilmiş at kılı hariç); tartılı iplik (katık, şenil iplikler dahil); şenel iplik (chainette)	- tabii liflerden, - karde edilmemiş, taranmamış veya eğirme için başka şekilde hazırlanmamış, sentetik ve suni devamsız liflerden - kimyasal girdiler veya tekstil hamurundan veya - kağıt yapımına mahsus girdilerden, imalat ⁴²		
Fasıl 57	Hallılar ve diğer dokumaya elverişli maddelerden yer kaplamaları: - İğne işi geçeden	- tabii liflerden, - kimyasal girdilerden veya tekstil hamurunda imalat ⁴³ , Bununla beraber; - 5402 pozisyonundaki polipropilen filamentler, - 5503 veya 5506 pozisyonundaki polipropilen lifler, veya - 5501 pozisyonundaki polipropilen filament demetlerinin, denomasyonları tüm durumlarda 9 desiteksten daha az olan tek katlı filament veya lifleri, toplam kıymetleri ürünün fabrika çıkış fiyatının %40'ını aşmamak koşuluyla kullanılabilir. Jüt mensucat mesnet olarak kullanılabilir.		

41 Dokumaya elverişli girdi karışımlarından mamul ürünlerle ilgili özel koşullar için bakınız Giriş Notu 5

42 Dokumaya elverişli girdi karışımlarından mamul ürünlerle ilgili özel koşullar için bakınız Giriş Notu 5

43 Dokumaya elverişli girdi karışımlarından mamul ürünlerle ilgili özel koşullar için bakınız Giriş Notu 5

(1)	(2)	(3) veya	(4)
	<p>- Diğer keçeden</p> <p>- Diğerleri</p>	<p>- Karde edilmemiş veya taranmamış veya başka şekilde eğilmeye hazırlanmamış tabii liflerden, veya</p> <p>- kimyasal girdilerden veya tekstil hamurundan, imalat⁴⁴</p> <p>- Hindistan cevizi ipliğinden veya jüt ipliğinden,</p> <p>- suni ve sentetik filament ipliklerinden,</p> <p>- tabii liflerden, veya,</p> <p>- karde edilmemiş, taranmamış veya eğirme için başka şekilde hazırlanmamış suni ve sentetik devamsız liflerden, imalat⁴⁵</p> <p>Jüt mensucat mesnet olarak kullanılabilir.</p>	
y Fesil 58	<p>Özel dokunmuş mensucat; tufile edilmiş dokumaya elverişli mensucat; dantela; duvar halıları; şeritçi ve kaytançı eşyası; işlemler;</p> <p>aşağıda belirtilenler hariç:</p> <p>- Kauçuk ipliklerle birleştirilmiş olanlar</p> <p>- Diğerleri</p>	<p>Tek kat iplikten imalat⁴⁶</p> <p>- Tabii liflerden,</p> <p>- karde edilmemiş, taranmamış veya başka şekilde eğilmeye hazırlanmamış suni ve sentetik devamsız liflerden, veya</p> <p>- kimyasal maddelerden veya tekstil hamurlarından, imalat⁴⁷</p> <p>veya,</p>	

⁴⁴ Dokumaya elverişli girdi karışımlarından mamul ürünlerle ilgili özel koşullar için bakınız Giriş Notu 5

⁴⁵ Dokumaya elverişli girdi karışımlarından mamul ürünlerle ilgili özel koşullar için bakınız Giriş Notu 5

⁴⁶ Dokumaya elverişli girdi karışımlarından mamul ürünlerle ilgili özel koşullar için bakınız Giriş Notu 5

⁴⁷ Dokumaya elverişli girdi karışımlarından mamul ürünlerle ilgili özel koşullar için bakınız Giriş Notu 5

(1)	(2)	(3)	veya	(4)
5805	El ile dokunmuş duvar halıları (Gobelins, Flanders, Aubusson, Beauvais ve benzerleri) ile iğne işlemleri duvar halıları (küçük nokta, kanaviçe gibi), hazır eşya halinde olsun olmasın	en az iki hazırlama veya finişaj işlemiyle (temizleme, ağartma, merserize etme, termofiksaj, sarılatma, kalenderleme, çukmezlik apresi, kalıcı finişaj, dekatize etme, emprenye etme, onarım ve traşlama gibi) beraber yapılan baskılama (kullanılan baskısız mensucatın kıymetinin, ürünün fabrika çıkış fiyatının % 47,5'ini geçmeyen)		
5810	Parça, şerit veya motif halinde işlemler	Ürünün yer aldığı pozisyon dışındaki herhangi bir pozisyonda yer alan girdilerden imalat		
5901	Kıta veya benzerlerinin dış kapaklarında kullanılan türden zark veya nişastalı maddelerle sıvanmış dokumaya elverişli mensucat; mühendis muşambası veya şeffaf bezler; hazır tuvaletler; şapkaçılıkta kullanılan bukran ve benzeri sertleştirilmiş mensucat	İplikten imalat		
5902	Naylon veya diğer poliamidlerden, polyesterden veya viskoz ipeğinden elde edilen yüksek mukavemelli iplikten her nevi nakil vasıtası iç ve dış lastiği için mensucat: - Ağırlık itibarıyla içerdiği dokumaya elverişli madde oranı %90'ı geçmeyenler - Diğerleri	İplikten imalat Kimyasal girdilerden veya tekstil hamurundan imalat		

(1)	(2)	(3)	veya	(4)
5903	Plastik emdirilmiş, sıvanmış, kaplanmış veya plastikle laminé edilmiş mensucat (5902 pozisyonundakiler hariç)	İplikten imalat veya en az iki hazırlama veya bitirme işlemiyle (temizleme, ağartma, mercerize etme, termofiksaj, şardonlama, kalenderleme, çekmezlük apresi, kalıcı bitirme, dekatize etme, emprenye etme, onarım ve traşlama gibi) beruber yapılan baskılama (kullanılan baskısız mensucatin kıymetinin, ürünün fabrika çıkış fiyatının % 47,5'ini geçmemesi koşuluyla)		
5904	Linoleum (kesilerek şekil verilmiş olsun olmasın); bir sıvama veya kaplama maddesinin dokumaya elverişli mesnet üzerine tatbiki suretiyle elde edilen yor kaplamaları (kesilerek şekil verilmiş olsun olmasın)	İplikten imalat ⁴⁸		
5905	Dokumaya elverişli maddelerden duvar kaplamaları: - Kauçuk, plastik veya diğer maddeler emdirilmiş, sıvanmış, kaplanmış veya laminé edilmiş olanlar - Diğerleri	İplikten imalat - Hindistan cevizli ipliğinden, - tabii liflerden, - karda edilmemiş, taranmamış veya başka şekilde eğirme işleri için hazırlanmamış suni ve sentetik dayanmaz liflerden, - kimyasal güdüler veya tekstil hammurelerinden imalat ⁴⁹		
		veya		

⁴⁸ Dokumaya elverişli girdi karışımlarından mamul ürünlerle ilgili özel koşullar için bakınız Giriş Notu 5

⁴⁹ Dokumaya elverişli girdi karışımlarından mamul ürünlerle ilgili özel koşullar için bakınız Giriş Notu 5

(1)	(2)	(3)	veya	(4)
5906	<p>Kauçuklu mensucat (5902 pozisyonundakiler hariç):</p> <p>- Örülmüş veya işle ile yapılmış olanlar</p> <p>- Sentetik filament ipliklerinden mamul diğer mensucat (ağırlık itibarıyla içerdiği dokumaya elverişli madde oranı % 90'ı geçenler)</p> <p>- Diğerleri</p>	<p>en az iki hazırlık veya bitirme işlemiyle (temizleme, ağartma, mercerize etme, termofiksaj, şardonlama, kalenderleme, çekmezlük apresi, knısı bitirme, dekatize etme, emprenye etme, onarım ve traşlama gibi) beraber yapılan baskılama (kullanılan baskısız mensucatin kıymetinin, ürünün fabrika çıkış fiyatının % 47,5'ini geçmemesi koşuluyla)</p> <p>- Tabii liflerden, - karde edilmiş taranmamış veya başka şekilde eğirme işlemi için hazırlanmamış suni ve sentetik devamsız liflerden veya - kimyasal maddeler veya tekstil hammurundan, imalat⁵⁰</p> <p>Kimyasal girdilerden imalat</p> <p>İplikten imalat</p>		
5907	<p>Endirilmiş, sıvanmış veya kaplanmış diğer mensucat; tiyatro dekorları, atölye fonları veya benzeri işler için boyanmış bezler (tualler)</p>	<p>İplikten imalat</p> <p>veya</p> <p>en az iki hazırlık veya bitirme işlemiyle (temizleme, ağartma, mercerize etme, termofiksaj, şardonlama, kalenderleme, çekmezlük apresi, knısı bitirme, dekatize etme, emprenye etme, onarım ve traşlama gibi) beraber yapılan baskılama (kullanılan baskısız mensucatin kıymetinin, ürünün fabrika çıkış fiyatının % 47,5'ini geçmemesi koşuluyla)</p>		

⁵⁰ Dokumaya elverişli girdi karışımından mamul ürünlerle ilgili özel koşullar için hukukuz Giriş Nusu 5

(1)	(2)	(3)	veya (4)
5908	<p>Dokumaya elverişli maddelerden dokunmuş veya örülmüş sifirler (lamba, ocak, çakınak, mım ve benzerleri için); beyaz alevli lambalar için gömlekler ve bunların imaline yarayan horu şeklinde örme mensucat (emdirilmiş olsun olmasın):</p> <p>- Beyaz alevli lambalar için gömlekler, emdirilmemiş</p> <p>- Diğerleri</p>	<p>Boru şeklinde lamba gömleği için dokunmuş mensucattan imalat</p> <p>Ürünün yer aldığı pozisyon dışındaki herhangi bir pozisyonda yer alan girdilerden imalat</p>	
5909 ila 5911	<p>Sınai amaçlarla kullanılan dokumaya elverişli maddelerden mamul eşya:</p> <p>- 5911 pozisyonundaki keçeden olanlar dışındaki cilalama diskleri ve halkaları</p> <p>- Genellikle kağıt yapısında veya diğer teknik amaçlarla kullanılan türde dokunmuş mensucat (keçeleştirilmiş olsun olmasın) (kaplanmış veya sıvanmış olsun olmasın), tek veya çok katlı çözümlü ve/veya atkı iplikli horu şeklinde veya sonsuz veya 5911 pozisyonunda yer alan çok katlı çözümlü ve/veya atkı iplikli düz dokunmuş</p>	<p>6310 Pozisyonundaki iplikten, dokümlü mensucattan veya paçavradan yapılan imalat</p> <p>- Hindistan cevizi ipliğinden, aşağıdaki girdilerden:</p> <p>- politetrafloroetilen ipliğinden⁵¹,</p> <p>- poliamid ipliğinden (çokkatlı, fenolik reçineyle kaplanmış veya sıvanmış)</p> <p>-n-fenilendiamin ve isonafalolik asit polikondensasyonundan elde edilen, aromatik poliamid sentetik liflerinden mamul iplikten,</p> <p>- politetrafloroetilen monofillerinden⁵²,</p> <p>- poli-p-fenilen tereftalamidin sentetik tekstil lifi ipliği,</p> <p>- cam lifi ipliğinden (fenol reçinesi ile kaplanmış ve akrilik iplikle gıpe edilmiş)⁵³,</p> <p>- polisterin, tetrafloralik asit reçinelerinin, 1,4 siklohegzandimetolan ve isonafalolik asitin kopolister monofilamentlerinden,</p>	

⁵¹ Bu girdilerin kullanımı kağıt yapma makinelerinde kullanılmaya mahsus türde dokunmuş mensucattan imali ile sınırlandırılmıştır.

(1)	(2)	(3)	veya	(4)
	- Diğerleri	- tabii liflerden, - karde edilmemiş, taranmamış veya başka şekilde eğirme işlemi için hazırlanmamış suni ve sentetik devamsız liflerden, veya - kimyasal girdiler veya tekstil hamurundan, imalat ⁵⁴ .		
Fasıl 60	Örme veya Tığ ile Yapılan Eşya	- Hindistan cevizi ipliğinden, - tabii liflerden, - karde edilmemiş, taranmamış veya başka şekilde eğirme işlemi için hazırlanmamış suni ve sentetik devamsız liflerden, veya - kimyasal girdiler veya tekstil hamurundan, imalat ⁵⁵		
Fasıl 61	Örme veya tığ ile yapılan giyim eşyası ve aksesuarları	- Tabii liflerden, - karde edilmemiş, taranmamış veya başka şekilde eğirme işlemi için hazırlanmamış suni ve sentetik ve suni devamsız liflerden, veya - kimyasal girdiler veya tekstil hamurundan, imalat ⁵⁶		
	- Şekline göre kesilmiş parçalardan veya örülerek şekillendirilmiş, iki veya daha fazla örme mensucatin dikilmesi veya başka surette birleştirilmesiyle elde edilmiş olanlar	İplikten imalat ^{57,58}		

⁵² Bu girdilerin kullanımı kağıt yapma makinelerinde kullanılmaya mahsus türde dokunmuş mensucatin imali ile sınırlanmıştır.

⁵³ Bu girdilerin kullanımı kağıt yapma makinelerinde kullanılmaya mahsus türde dokunmuş mensucatin imali ile sınırlanmıştır.

⁵⁴ Dokumaya elverişli girdi karşılarından mamul ürünlerle ilgili özel koşullar için bakınız Giriş Notu 5

⁵⁵ Dokumaya elverişli girdi karşılarından mamul ürünlerle ilgili özel koşullar için bakınız Giriş Notu 5

⁵⁶ Dokumaya elverişli girdi karşılarından mamul ürünlerle ilgili özel koşullar için bakınız Giriş Notu 5

⁵⁷ Dokumaya elverişli girdi karşılarından mamul ürünlerle ilgili özel koşullar için bakınız Giriş Notu 5

⁵⁸ Bakınız Giriş Notu 6.

(1)	(2)	(3)	veya	(4)
	- Diğerleri	- Tabii liflerden, - karde edilmemiş, tarımsal veya başka şekilde eğilme işlemi için hazırlanmamış suni ve sentetik ve suni devamsız liflerden, veya - kimyasal girdiler veya tekstil hamurundan, imalat, ⁵⁹		
y Fasıl 62	Giyim eşyası ve aksesuarı (İşlenmemiş veya tığ ile yapılmamış) aşağıda belirtilenler hariç;	İplikten imalat, ^{60, 61}		
y 6202, y 6204, y 6206, y 6209 ve y 6211	Kadın, kız çocukları ve bebekler için giyim eşyası ve aksesuarları (işlenmeli olanlar)	İplikten imalat ⁶² veya Kullanılan işlenmemiş mensucatin kıymetinin ürünün fabrika çıkış fiyatının % 40'ını geçmemesi koşuluyla işlenmemiş mensucattan imalat ⁶³ ,		
y 6210 ve y 6216	Alüminyumlu polyester tabakasıyla kaplanmış mensucattan ateşe dayanıklı eşya	İplikten imalat ⁶⁴ , veya, Kullanılan kaplanmamış mensucatin kıymetinin ürünün fabrika çıkış fiyatının % 40'ını geçmemesi koşuluyla kaplanmamış mensucattan imalat ⁶⁵		
6213 ve 6214	Mendiller, şallar, eşarplar, fularlar, kaşkoller, peçeteler, duvaklar ve benzeri eşya:			
	- İşlenmemiş olanlar	Ağartılmamış tek kat iplikten imalat ^{66, 67} veya Kullanılan işlenmemiş mensucatin kıymetinin ürünün fabrika çıkış fiyatının % 40'ını geçmemesi koşuluyla işlenmemiş mensucattan imalat, ⁶⁸		

⁵⁹ Dokumaya elverişli girdi kategorilerinden menkul ürünlerle ilgili özel koşullar için bakınız Giriş Notu 5

⁶⁰ Dokumaya elverişli girdi kategorilerinden menkul ürünlerle ilgili özel koşullar için bakınız Giriş Notu 5

⁶¹ Bakınız Giriş Notu 6.

⁶² Bakınız Giriş Notu 6.

⁶³ Bakınız Giriş Notu 6.

⁶⁴ Bakınız Giriş Notu 6.

⁶⁵ Bakınız Giriş Notu 6.

⁶⁶ Dokumaya elverişli girdi kategorilerinden menkul ürünlerle ilgili özel koşullar için bakınız Giriş Notu 5

⁶⁷ Bakınız Giriş Notu 6.

⁶⁸ Bakınız Giriş Notu 6.

(1)	(2)	(3)	veya	(4)
6217	<p>- Diğerleri</p> <p>Giyim eşyasının diğer bazı aksesuarı; giyim eşyasının veya giyim eşyası aksesuarlarının parçaları (6212 pozisyonundakiler hariç):</p> <p>- İşlemeli olanlar</p> <p>- Alüminyumlu polyester tabakasıyla kaplanmış mensucatın atışe dayanıklı eşya</p> <p>- Yaka ve kol ngırları için iç ustalar (kesilmiş)</p>	<p>Ağırlanmış tek iptikten imalat^{69, 70} veya en az iki hazırlama veya finisaj işlemiyle (temizleme, ağırtma, mercerize etme, termofiksaj, şardonlama, kalenderteme, çekmezlik apresi, kalıcı finisaj, dekatiye etme, emprenye etme, onarım ve traşlama gibi) beraber yapılan baskılamayı müteakiben bitirme işlemi (kullanılan 6213 ve 6214 pozisyonundaki baskısız eşyanın kıymetinin, ürünün fabrika çıkış fiyatının % 47,5'ini geçmemesi koşuluyla)</p> <p>İptikten imalat⁷¹, veya, Kullanılan işlenmemiş mensucatin kıymetinin ürünün fabrika çıkış fiyatının % 40'ını geçmemesi koşuluyla işlenmemiş mensucattan imalat⁷²</p> <p>İptikten imalat²³ veya, Kullanılan kaplanmamış mensucatin kıymetinin ürünün fabrika çıkış fiyatının % 40'ını geçmemesi koşuluyla kaplanmamış mensucattan imalat²⁴</p> <p>- Ürünün yer aldığı pozisyon dışındaki herhangi bir pozisyonda yer alan girdilerden, ve - kullanılan tüm girdilerin kıymetinin ürünün fabrika çıkış fiyatının % 40'ını geçmeyen, imalat</p>		

⁶⁹ Dokunmaya elverişli girdi karışımlarından mamul ürünlerle ilgili özel koşullar için bakınız Giriş Notu 5

⁷⁰ Bakınız Giriş Notu 6.

⁷¹ Bakınız Giriş Notu 6.

⁷² Bakınız Giriş Notu 6.

²³ Bakınız Giriş Notu 6.

²⁴ Bakınız Giriş Notu 6.

(1)	(2)	(3)	veya	(4)
	- Diğerleri	İplikten imalat ⁷⁵		
y Fasıl 63	Dokumaya elverişli maddelerden diğer hazır eşya; takımlar; kullanılan giyim eşyası ve dokumaya elverişli maddelerden kullanılan eşya; paçavralar; aşağıda belirtilenler hariç:	Ürünün yer aldığı pozisyon dışındaki herhangi bir pozisyonunda yer alan girdilerden imalat		
6301 ila 6304	Battaniyeler, diz battaniyeleri, yatak çarşafı ve benzerleri; perdeler ve benzerleri; diğer mefhuşat eşyası:			
	- Keçeden ve dokunmamış mensucatın	- Tabii liflerden, veya - kimyasal girdilerden veya tekstil hamurundan imalat ⁷⁶		
	- Diğerleri:			
	- İşlenmiş olanlar	Ağartılmamış tek kat iplikten imalat ^{77, 78} veya Kullanılan işlenmemiş (örülmüş olanlar hariç) mensucatın kıymetinin ürünün fabrika çıkış fiyatının %40'ını geçmemesi koşuluyla işlenmemiş mensucatın imalat		
	- Diğerleri	Ağartılmamış tek kat iplikten imalat ^{79, 80}		
6305	Ambalaj için torba ve çuvaltar	- Tabii liflerden, veya, - karde edilmiş, taranmamış veya başka şekilde eğirme işlemi için hazırlanmamış sentetik ve suni devamsız liflerden, veya - kimyasal girdiler veya tekstil hamurundan, imalat ⁸¹		

⁷⁵ Bakınız Giriş Notu 6.

⁷⁶ Dokumaya elverişli girdi kategorilerinden mamul ürünlerle ilgili özel koşullar için bakınız Giriş Notu 5.

⁷⁷ Bakınız Giriş Notu 6.

⁷⁸ Örülmüş parçalar halindeki mensucatın (kesilerek veya örülerek şekil verilmiş) dikilmesi veya birleştirilmesi ile elde edilen elastiki veya kauçuklu olmayan örne eşya için bkz. Giriş Notu 6.

⁷⁹ Bakınız Giriş Notu 6.

⁸⁰ Örülmüş parçalar halindeki mensucatın (kesilerek veya örülerek şekil verilmiş) dikilmesi veya birleştirilmesi ile elde edilen elastiki veya kauçuklu olmayan örne eşya için bkz. Giriş Notu 6.

⁸¹ Dokumaya elverişli girdi kategorilerinden mamul ürünlerle ilgili özel koşullar için bakınız Giriş Notu 5.

(1)	(2)	(3)	veya	(4)
6306	Vagon ve mavna örtüleri, tenteler ve dış storlar; çadırlar, kayıklara, deniz veya kuru taşıtlarına mahsus yelkenler, kemp eşyası: - Dokunmamış mensucatın - Diğerleri	-Tabii liflerden, veya - kimyasal girdilerden veya tekstil hanıruından imalat ^{82, 83} Ağartılmamış tek kat iptikten imalat ^{84, 85}		
6307	Diğer hazır eşya (tebise patronları dahil)	Kullanılan tüm girdilerin kıymetinin ürünün fabrika çıkış fiyatının %40'ını geçmeyen imalat		
6308	Kilimler, halılar, işlemeli musa örtüleri ve peçetelerin yapımında kullanılan mensucat ve ipliklerden müteşekkil takımlar (aksesuarlarıyla birlikte olsun olmasın) ve benzeri dokumaya elverişli eşya (perukende olarak satılacak hale getirilmiş)	Takımı oluşturacak parçalardan her biri, takım içinde olmaması halinde kendilerine ayrı ayrı uygulanacak kuralın gereklerini karşılamalıdır. Bununla beraber, menşeli olmayan eşyalar, toplam kıymetleri takımın fabrika çıkış fiyatının % 15'ini geçmemek koşuluyla takım içinde yer alabilir.		
y Fasıl 64	Ayakkabılar, getrler ve benzeri eşya, bunların aksamı; aşağıda belirtilenler hariç:	6406 Pozisyonundaki iç tabanlara veya diğer taban elemanlarına takılmış yüzler hariç, herhangi bir pozisyonundaki girdilerden imalat.		
6406	Ayakkabı aksamı (dış tabanlar dışındaki tabanlara tutturulmuş veya tutturulmuş ayakkabı yüzleri dahil); çıkarılabilir iç tabanlar, topuk rampası ve benzeri eşya; getrler ve tozluklar, dizlikler ve benzeri eşya; ve bunların aksamı	Ürünün yer aldığı pozisyon dışındaki herhangi bir pozisyonunda yer alan girdilerden imalat		
y Fasıl 65	Başlıklar ve aksam aşağıda belirtilenler hariç;	Ürünün yer aldığı pozisyon dışındaki herhangi bir pozisyonunda yer alan girdilerden imalat		

⁸² Dokumaya elverişli girdi karşılıklarından mamul ürünlerle ilgili özel koşullar için bakınız Giriş Notu 5

⁸³ Bakınız Giriş Notu 6.

⁸⁴ Dokumaya elverişli girdi karşılıklarından mamul ürünlerle ilgili özel koşullar için bakınız Giriş Notu 5

⁸⁵ Bakınız Giriş Notu 6.

(1)	(2)	(3)	veya	(4)
6503	6501 Pozisyonunda yer alan şapka taslakları ve disklerinden yapılmış keçe şapkalar ve diğer keçe başlıklar (astarlanmış veya donatılmış olsun olmasın)	İplikten elverişli imalat ⁶⁶	veya madde	dokumaya liflerinden
6505	Dantel, keçe veya diğer dokumaya elverişli maddelerden yapılmış veya örülmüş şapkalar ve diğer başlıklar, parça halinde (fakat şerit halinde olanlar hariç) (astarlanmış veya donatılmış olsun olmasın); her türlü maddeden saç fileleri (astarlanmış veya donatılmış olsun olmasın)	İplikten elverişli imalat ⁶⁷	veya madde	dokumaya liflerinden
y Fası 66	Şemsiyeler, güneş şemsiyeleri, bastonlar, iskemle bastonlar, kamçılar, kırbaçlar ve bunların aksesarı aşağıda belirtilenler hariç;	Ürünün yer aldığı pozisyon dışındaki herhangi bir pozisyonda yer alan girdilerden imalat		
6601	Şemsiyeler ve güneş şemsiyeleri (bastonlu şemsiyeler, habçe şemsiyeleri ve benzeri şemsiyeler dahil)	Kullanılan (Bm girdilerin kıymetinin ürünün fabrika çıkış fiyatının %50'sini geçmeyen imalat		
Fası 67	Hazırlanmış ince ve kalın kuş tüyleri ve bunlardan eşya; yapma çiçekler; insan saçından eşya	Ürünün yer aldığı pozisyon dışındaki herhangi bir pozisyonda yer alan girdilerden imalat		
y Fası 68	Taş, alçı, çimento, amyant, mika veya benzeri maddelerden eşya aşağıda belirtilenler hariç	Ürünün yer aldığı pozisyon dışındaki herhangi bir pozisyonda yer alan girdilerden imalat		
y 6803	Kayagan taşı veya aglomere kayagan taşından eşya	İşlenmiş kayagan taşından imalat		
y 6812	Amyanttan eşya; anyant ve anyant ile magnezyum karbonat esaslı karışımlardan eşya	Herhangi bir pozisyonda yer alan girdilerinden imalat		

⁶⁶ Rakınız Giriş Notu 6.

⁶⁷ Rakınız Giriş Notu 6.

(1)	(2)	(3) veya	(4)
y 6814	Mikadan eşya, (aglomere edilmiş veya terkip yoluyla elde edilmiş mika dahil) (kagit, karton veya diğer maddelerden bir mesnet üzerinde)	İşlenmiş mikadan (aglomere edilmiş veya terkip yoluyla elde edilmiş mika dahil) imalat	
Fasıl 69	Seramik mamulleri	Ürünün yer aldığı pozisyon dışındaki herhangi bir pozisyonda yer alan girdilerden imalat	
y Fasıl 70	Cam ve cam eşya	Ürünün yer aldığı pozisyon dışındaki herhangi bir pozisyonda yer alan girdilerden imalat	
y 7003, y 7004 ve y 7005	Yansıtıcı tabakası olmayan cam	7004 pozisyonundaki girdilerden imalat	
7006	7003, 7004 ve 7005 pozisyonlarındaki camların kavilendirilmiş, kenarları işlenmiş, hakkedilmiş, delinmiş, emaye yapılmış veya başka şekilde işlenmiş fakat diğer maddelerle çerçevelenmemiş ve donatılmamış olanları : - SEMII standartlarına ⁴⁴ göre yarı iletken derecede, elektrigi geçirmeyen üçe bir tabaka ile kaplanmış camdan alt tabaka -Diğerleri	7006 pozisyonunda yer alan kaplanmış alt tabaka camlarından imalat 7001 pozisyonundaki girdilerden imalat	
7007	Laminasyon camları (sertleştirilmiş, (temperlenmiş), veya lamine edilmiş camlardan)	7001 pozisyonundaki girdilerden imalat	
7008	Çok katlı yalıtım camları	7001 pozisyonundaki girdilerden imalat	
7009	Cam aynalar (çerçevesiz olsun olmasın) (dikiz aynaları dahil)	7001 pozisyonundaki girdilerden imalat	

⁴⁴ SEMII-Birleşik Yarıiletken Cihazlar ve Maddeler Enstitüsü

(1)	(2)	(3)	veya	(4)
7010	Cam damacana, kavanoz, şişe, küçük şişe, çanak, tıp, serum ampulleri ve diğer kaplar (esyanın nakli ve ambalajında kullanılmaya elverişli cinsten); camdan konserve kavanozları; camdan tıpa, kapak ve benzerleri	Ürünün yer aldığı pozisyon dışındaki herhangi bir pozisyonda yer alan girdilerden imalat veya kesilmemiş cam esyanın toplam kıymetinin ürünün fabrika çıkış fiyatının % 50'sini geçmemesi koşuluyla cam kesim işlemi		
7013	Sofra, mutfak, tuvalet, yazıhane, cv tezyinatı ve benzeri işler için cam (7010 ve 7018 pozisyonundakiler hariç)	Ürünün yer aldığı pozisyon dışındaki herhangi bir pozisyonda yer alan girdilerden imalat veya kesilmemiş cam esyanın kıymetinin ürünün fabrika çıkış fiyatının % 50'sini geçmemesi koşuluyla cam kesim işlemi veya elde üflenmiş cam esyanın kıymeti ürünün fabrika çıkış fiyatının % 50'sini geçmemesi koşuluyla elde üflenmiş cam esyanın elde dekore edilmesi (serigrafik baskısı hariç)		
y 7019	Cam liflerinden (iplik hariç) esya	- Boyanmamış şeritlerden, yarı bükülmüş ipliklerden, ipliklerden veya yontularak şekil verilmiş ipliklerden, veya - cam yünden imalat		
y Fasıl 71	Tabii veya kültür incileri, kıymetli veya yarı kıymetli taşlar, kıymetli metaller, kıymetli metallerle kaplama metaller ve bunlardan mamul esya; taklit mücevherci esyası ; metal paralar aşağıda belirtilenler hariç;	Ürünün yer aldığı pozisyon dışındaki herhangi bir pozisyonda yer alan girdilerden imalat		
y 7101	Tabii veya kültür incileri (tasnife tabii tutulmuş ve taşınmasında kolaylık sağlamak amacıyla geçici olarak ipliğe dizilmiş)	Kullanılan tüm girdilerin kıymetinin ürünün fabrika çıkış fiyatının %50'sini geçmeyen imalat		
y 7102, y 7103 ve y 7104	İşlenmiş kıymetli ve yarı-kıymetli taşlar (tabii, sentetik veya tepkip yoluyla elde edilmiş)	İşlenmemiş kıymetli veya yarı kıymetli taşlardan imalat		
7106, 7108 ve 7110	Kıymetli metaller:			

(1)	(2)	(3)	(4)
	- İşlenmemiş olanlar	7106, 7108 ve 7110 pozisyonları dışındaki herhangi bir pozisyonda yer alan girdilerden imalat veya 7106, 7108 veya 7110 pozisyonlarında yer alan kıymetli metallerin elektroliz, ısıtılma veya kimyasal işlemlerle ayrıştırılması, veya 7106, 7108 veya 7110 pozisyonlarında yer alan kıymetli metallerin birbirleriyle veya adi metallerle alaşımlarının yapılması	
y 7107, y 7109 ve y 7111	- Yarı işlenmiş veya püdrü halinde olanlar	İşlenmemiş kıymetli metallerden imalat	
7116	Kıymetli metallerle kaplanmış metaller (yarı-işlenmiş)	Kıymetli metallerle kaplanmış metallerden (işlenmemiş) imalat	
7117	Tabii inci veya kültür incilerinden, kıymetli ya da yarı kıymetli taşlardan çözümlenmiş (tabii, sentetik veya terkip yoluyla elde edilmiş)	Kullanılan tüm girdilerin kıymetinin ürünün fabrika çıkış fiyatının %50'sini geçmeyen imalat	
	Taklit mücevherat	Ürünün yer aldığı pozisyon dışındaki herhangi bir pozisyonda yer alan girdilerden imalat veya kullanılan tüm girdilerin kıymetinin ürünün fabrika çıkış fiyatının %50'sini aşmamak koşuluyla, kıymetli metallerle kaplanmış adi metallerden imalat	
y Fesli 72	Demir ve çelik	Ürünün yer aldığı pozisyon dışındaki herhangi bir pozisyonda yer alan girdilerden imalat	
7207	aşağıda belirtilenler hariç: Demir veya alaşımsız çelikten yarı-mamuller	7201, 7202, 7203, 7204 veya 7205 pozisyonlarında yer alan girdilerden imalat	
7208 ile 7216	Demir veya alaşımsız çelikten yarı-mamuller, profiller, çubuklar	7206 pozisyonunda yer alan kılçaklardan veya diğer ilk şekillerden imalat	

(1)	(2)	(3)	veya	(4)
7217	Demir veya alaşumsuz çelikten teller	7207 pozisyonunda yer alan yarı mamul girdilerden imalat		
y 7218, 7222	7219 ile Paslanmaz çelikten yarı mamuller, yassı hadde mamulleri, çubuklar, profiller	7218 pozisyonunda yer alan kütüklerden veya diğer ilk şekillerden imalat		
7223	Paslanmaz çelikten teller	7218 pozisyonunda yer alan yarı mamul girdilerden imalat		
y 7224, 7228	7225 ile Diğer alaşımli çelikten yarı mamuller, yassı hadde mamulleri, sıcak haddelemiş çubuklar (düzensiz kurgalları halinde) profiller; alaşımli veya alaşumsuz çelikten sondaj işlerinde kullanılan içi boş çubuklar	7206, 7218 veya 7224 Pozisyonunda yer alan kütüklerden ve diğer ilk şekillerden imalat		
7229	Diğer alaşımli çelikten teller	7224 pozisyonundaki yarı mamul girdilerden imalat		
y Fasit 73	Demir veya çelikten çaya	Ürünlin yer aldığı pozisyon dışındaki herhangi bir pozisyonunda yer alan girdilerden imalat		
y 7301	aşagıda belirtilenler hariç; Palplarılar	7206 pozisyonunda yer alan girdilerden imalat		
7302	Demir veya çelikten demiryolu ve tramvay hattı malzemesi; raylar, kontraylar, makas dileri, makas göbçkleri, kruvazeman ve makaslar, gerçi çubukları, dişli raylar, traversler, cebreler, yastık ve kögelikler, seletler, sıkıştırma levhaları ve kranponlar, rayların döşenmesi, eklenmesi veya sabitleştirilmesi için bağlantı levha ve çubukları ile özel olarak imal edilmiş diğer parçalar	7206 pozisyonunda yer alan girdilerden imalat		
7304, 7305 ve 7306	Demir (dökme demir hariç) veya çelikten ince ve kalın borular, içi boş profiller	7206, 7207, 7218 veya 7224 pozisyonlarında yer alan girdilerden imalat		

(1)	(2)	(3)	(4)
y 7307	Paslanmaz çelikten boru bağlantı parçaları (bir kaç parçadan oluşan) (ISO No X5 CrNiMo 1712)	Toplam kıymeti ürünün fabrika çıkış fiyatının % 35'ini geçmemek koşuluyla dövülmüş taslakların tomalanması, delinmesi, deliklerin genişletilmesi (reaming), deburring işlemi, dış aşınması, kum püskürtülerek temizlenmesi	
7308	Demir veya çelikten inşaat (9406 pozisyonundaki prefabrik yapılar hariç) ve inşaat aksanı (köprüler, köprü aksanı, bent kapakları, kuleler, pilonlar, ayaklar, stünlar, inşaat iskeleleri, çatılar, kapılar, pencereler ve bunların çerçeveleri ve kapı eşikleri, kepenkler, korkuluklar, parmaklıklar gibi); inşaatta kullanılmak üzere hazırlanmış demir veya çelikten saclar, çubuklar, profiller, borular ve benzerleri	Ürünün yer aldığı pozisyon dışındaki herhangi bir pozisyonda yer alan girdilerden imalat. Bununla beraber, 7301 pozisyonunda yer alan kaynaklı profiller ve köşebentler kullanılmayabilir.	
y 7315	Patinaj zincirleri	Kullanılan 7315 pozisyonunda yer alan girdilerin kıymetinin ürünü fabrika çıkış fiyatının %50'sini geçmeyen imalat	
y Fasıl 74	Bakır ve bakırdan eşya	- Ürünün yer aldığı pozisyon dışındaki herhangi bir pozisyonda yer alan girdilerden, ve -kullanılan ton girdilerin kıymetinin ürünü fabrika çıkış fiyatının % 50'sini geçmeyen, imalat	
	aşağıda belirtilenler hariç:		
7401	Bakır matları; çöktürülmüş bakır (tersip bakır)	Ürünün yer aldığı pozisyon dışındaki herhangi bir pozisyonda yer alan girdilerden imalat	
7402	Rafine edilmemiş bakır; elektrolitik rafine için bakır anotlar	Ürünün yer aldığı pozisyon dışındaki herhangi bir pozisyonda yer alan girdilerden imalat	
7403	Rafine edilmiş bakır ve bakır alaşımları (ham):		

(1)	(2)	(3)	veya	(4)
7404	- Rafine edilmiş bakır - Bakır alaşımları ve diğer elementler içeren rafine edilmiş bakır	Ürünün yer aldığı pozisyon dışındaki herhangi bir pozisyonda yer alan girdilerden imalat Rafine edilmiş, işlenmemiş bakırdan veya bakır döküntü ve hurdalarından imalat		
7405	Bakır döküntü ve hurdaları	Ürünün yer aldığı pozisyon dışındaki herhangi bir pozisyonda yer alan girdilerden imalat		
7405	Bakır ön alaşımları (kupro alyajlar)	Ürünün yer aldığı pozisyon dışındaki herhangi bir pozisyonda yer alan girdilerden imalat		
y Fasıl 75	Nikel ve nikelden eşya	- Ürünün yer aldığı pozisyon dışındaki herhangi bir pozisyonda yer alan girdilerden, ve - kullanılan tüm girdilerin kıymetinin ürünün fabrika çıkış fiyatının % 50'sini geçmeyen, imalat		
7501 ile 7503	aşağıda belirtilenler hariç; Nikel malları, nikel oksit sintepleri ve nikel metalürjisinin diğer ara ürünleri; işlenmemiş nikel; nikel döküntü ve hurdaları	Ürünün yer aldığı pozisyon dışındaki herhangi bir pozisyonda yer alan girdilerden imalat		
y Fasıl 76	Alüminyum ve alüminyumdan eşya	- Ürünün yer aldığı pozisyon dışındaki herhangi bir pozisyonda yer alan girdilerden, ve - kullanılan tüm girdilerin kıymetinin ürünün fabrika çıkış fiyatının % 50'sini geçmeyen, imalat		
	aşağıda belirtilenler hariç;			

(1)	(2)	(3)	veya	(4)
7601	İşlenmemiş alüminyum	- Ürünün yer aldığı pozisyon - dışındaki herhangi bir pozisyonda yer alan girdilerden, ve - kullanılan tüm girdilerin kıymetinin ürünün fabrika çıkış fiyatının % 50'sini geçmeyen, imalat veya Alaşımız alüminyum veya alüminyum döküntü ve hurdalarından elektroliz veya termal işlem yoluyla imalat		
7602	Alüminyum döküntü ve hurdaları	Ürünün yer aldığı pozisyon dışındaki herhangi bir pozisyonda yer alan girdilerden imalat		
y 7616	Alüminyumdan eşya [(alüminyum tellerden tüller, mensucat, örgü ve kafeslikler, mukavemetlendirici mensucat ve benzeri malzemeler hariç) (sonsuz veya devamlı bantlar dahil)] alüminyumdan metal depluvayye	- Ürünün yer aldığı pozisyon dışındaki herhangi bir pozisyonda yer alan girdilerden, (hanunda birlikte, sonsuz veya devamlı bantlar da dahil, mukavemetlendirici mensucat, tüll mensucat, örgü ve kafeslikler ve alüminyum tellerden bunlara benzer girdiler veya alüminyum depluvayye kullanılmadığı) ve - kullanılan tüm girdilerin kıymetinin ürünün fabrika çıkış fiyatının % 50'sini geçmeyen imalat		
Fasıl 77	Armonize Sistem Nomenklatüründe ileride kullanılacak amacıyla saklı tutulmuştur.			
y Fasıl 78	Kurşun ve kurşundan eşya	Ürünün yer aldığı pozisyon dışındaki herhangi bir pozisyonda yer alan girdilerden, ve - kullanılan tüm girdilerin kıymetinin ürünün fabrika çıkış fiyatının % 50'sini geçmeyen, imalat		
7801	İşlenmemiş kurşun			

(1)	(2)	(3)	veya	(4)
7802	- Rafine edilmiş kurçun - Diğerleri Kurçun döküntü ve hurdaları	'İşlenmemiş' veya 'kolçe' kurçundan imalat Ürünün yer aldığı pozisyon dışındaki herhangi bir pozisyonda yer alan girdilerden imalat. Bununla beraber, 7802 pozisyonunda yer alan döküntü ve hurdalar kullanılmayabilir. Ürünün yer aldığı pozisyon dışındaki herhangi bir pozisyonda yer alan girdilerden imalat.		
y Fasıl 79	Çinko ve çinkodan eşya aşağıda belirtilenler hariç:	- Ürünün yer aldığı pozisyon dışındaki herhangi bir pozisyonda yer alan girdilerden, ve - kullanılan tüm girdilerin kıymetinin ürünün fabrika çıkış fiyatının % 50'sini geçmeyen, imalat		
7901	İşlenmemiş çinko	Ürünün yer aldığı pozisyon dışındaki herhangi bir pozisyonda yer alan girdilerden imalat. Bununla beraber, 7902 pozisyonunda yer alan döküntü ve hurdalar kullanılmayabilir.		
7902	Çinko döküntü ve hurdaları	Ürünün yer aldığı pozisyon dışındaki herhangi bir pozisyonda yer alan girdilerden imalat.		
y Fasıl 80	Kalay ve kalaydan eşya aşağıda belirtilenler hariç:	- Ürünün yer aldığı pozisyon dışındaki herhangi bir pozisyonda yer alan girdilerden, ve - kullanılan tüm girdilerin kıymetinin ürünün fabrika çıkış fiyatının % 50'sini geçmeyen, imalat		
8001	İşlenmemiş kalay	Ürünün yer aldığı pozisyon dışındaki herhangi bir pozisyonda yer alan girdilerden imalat. Bununla beraber, 8002 pozisyonunda yer alan döküntü ve hurdalar kullanılmayabilir.		

(1)	(2)	(3)	veya	(4)
8002 ve 8007	Kalay döküntü ve hurdaları; kalaydan diğer eşya	Ürünün yer aldığı pozisyon dışındaki herhangi bir pozisyonda yer alan girdilerden imalat.		
Fasıl 81	Diğer adı metaller; sermetler; bunlardan mamul eşya: - Diğer adı metaller; işlenmemiş; ve bunlardan mamul eşya - Diğerleri	Ürünün yer aldığı pozisyon ile aynı pozisyonda yer alan kullandırı girdilerin kıymetinin ürünün fabrika çıkış fiyatının %50'sini geçmeyen imalat Ürünün yer aldığı pozisyon dışındaki herhangi bir pozisyonda yer alan girdilerden imalat.		
y Fasıl 82	Adi metallere aletler, bıçakçı eşyası ve sofra takımları; adi metallere bunların aksam ve parçaları aşağıda belirtilenler hariç;	Ürünün yer aldığı pozisyon dışındaki herhangi bir pozisyonda yer alan girdilerden imalat.		
8206	8202 ile 8205 pozisyonlarındaki aletlerin iki veya daha fazlasından meydana gelen aletler (perakende satış için hazırlanmış takım halinde)	8202 ile 8205 pozisyonları dışındaki herhangi bir pozisyonda yer alan girdilerden imalat. Bununla beraber, 8202 ile 8205 pozisyonlarındaki aletler, toplam kıymetleri takım halindeki ürünün fabrika çıkış fiyatının % 15'ini geçmemek koşuluyla takıma dahil edilebilir.		
8207	El aletlerinin (mekanik olsun olmasın) veya makineli aletlerin değişebilen aletleri (basınçla çıkarttırma, stampalama, zımba ile delme, set ve yiv açma, raybalama, frezleme, tornalama, vidalama gibi) (metallerin çekilmesine veya ekstrüzyonla işlem görmesine mahsus haddeler ile kaya delmeye veya sondaj yapmaya mahsus aletler dahil)	- Ürünün yer aldığı pozisyon dışındaki herhangi bir pozisyonda yer alan girdilerden, ve -Kullanılan tüm girdilerin kıymetinin ürünün fabrika çıkış fiyatının % 40'ını geçmeyen, imalat		

(1)	(2)	(3)	veya	(4)
8208	Mekanik makine ve cihazlara mahsus bıçaklar ve kesici ağızlar	- Ürünün yer aldığı pozisyon dışındaki herhangi bir pozisyonda yer alan girdilerden, ve - kullanılan tüm girdilerin kıymetinin ürünün fabrika çıkış fiyatının % 40'ını geçmeyen, imalat		
y 8211	Kesici ağızlı bıçaklar (ağızları tırtıklı olsun olmasın)(kıpanon bıdamama çakıları dahil) (8208 pozisyonundakiler hariç)	Ürünün yer aldığı pozisyon dışındaki herhangi bir pozisyonda yer alan girdilerden imalat. Bununla birlikte, adi metalden bıçak sapları ve bıçak ağızları kullanılabilir.		
8214	Diğer bıçakçı eşyası (saç kesmeye ve hayvan kırmaya mahsus makineler, kasap ve mutfak satırları, et baltaları, et kıyma bıçakları ve kağıt bıçakları gibi); manikür veya pedikür tükümleri ve uletleri (tırnak törpüleri dahil)	Ürünün yer aldığı pozisyon dışındaki herhangi bir pozisyonda yer alan girdilerden imalat. Bununla birlikte, adi metalden bıçak sapları kullanılabilir.		
8215	Kaşıklar, çatalar, kepeçler, delikli kepeçler, spatulalar, bafak bıçakları, yağ bıçakları, şeker maşaları ve benzeri mutfak ve sofras eşyası	Ürünün yer aldığı pozisyon dışındaki herhangi bir pozisyonda yer alan girdilerden imalat. Bununla birlikte, adi metalden bıçak sapları kullanılabilir.		
y Fası 83	Adi metallerden çeşitli eşya aşağıda belirtilenler hariç;	Ürünün yer aldığı pozisyon dışındaki herhangi bir pozisyonda yer alan girdilerden imalat.		
y 8302	Binalar için diğer donanım,tertibat ve benzeri eşya; otomatik kapı kapayıcıları	Ürünün yer aldığı pozisyon dışındaki herhangi bir pozisyonda yer alan girdilerden imalat. Bununla birlikte, 8302 pozisyonundaki girdiler, toplam kıymetleri ürünün fabrika çıkış fiyatının % 20'sini geçmemek koşuluyla kullanılabilir.		
y 8306	Adi metallerden heykelticikler ve diğer süs eşyası	Ürünün yer aldığı pozisyon dışındaki herhangi bir pozisyonda yer alan girdilerden imalat. Bununla birlikte, 8306 pozisyonundaki girdiler, toplam kıymetleri ürünün fabrika çıkış fiyatının % 30'ünü geçmemek koşuluyla kullanılabilir.		

(1)	(2)	(3) veya	(4)
y Fısıf 84	Nükleer reaktörler, kazanlar, makineler, mekanik cihazlar ve aletler; bunların aksam ve parçaları aşağıda belirtilenler hariç;	- Ürünün yer aldığı pozisyon dışındaki herhangi bir pozisyonda yer alan girdilerden, ve - kullanılan tüm girdilerin kıymetinin ürünün fabrika çıkış fiyatının % 40'ını geçmeyen, imalat.	Kullanılan tüm girdilerin kıymetinin ürünün fabrika çıkış fiyatının %30'unu geçmeyen imalat.
y 8401	Nükleer yakıt elemanları	Ürünün yer aldığı pozisyon dışındaki herhangi bir pozisyonda yer alan girdilerden imalat. ⁸⁹	Kullanılan tüm girdilerin kıymetinin ürünün fabrika çıkış fiyatının %30'unu geçmeyen imalat.
8402	Buhar kazanları (aynı zamanda alçak basınçlı su buharı da üretebilen merkezi ısıtma için steak su kazanları hariç); kızgın su kazanları	- Ürünün yer aldığı pozisyon dışındaki herhangi bir pozisyonda yer alan girdilerden, ve - kullanılan tüm girdilerin kıymetinin ürünün fabrika çıkış fiyatının % 40'ını geçmeyen, imalat.	Kullanılan tüm girdilerin kıymetinin ürünün fabrika çıkış fiyatının %25'ini geçmeyen imalat.
8403 ve y 8404	Merkezi ısıtma kazanları (8402 pozisyonundakiler hariç) ve merkezi ısıtma kazanları için yardımcı cihazlar	8403 ve 8404 pozisyonları dışındaki herhangi bir pozisyonda yer alan girdilerden imalat.	Kullanılan tüm girdilerin kıymetinin ürünün fabrika çıkış fiyatının %40'ını geçmeyen imalat.
8406	Buhar türbinleri	Kullanılan tüm girdilerin kıymetinin ürünün fabrika çıkış fiyatının % 40'ını geçmeyen imalat.	
8407	Kavilem ile ateşlemeli içten yanmalı doğrusal veya döner pistonlu motorlar (patlamalı motor)	Kullanılan tüm girdilerin kıymetinin ürünün fabrika çıkış fiyatının % 40'ını geçmeyen imalat.	
8408	Sıkıştırma ile ateşlemeli içten yanmalı pistonlu motorlar (dizel ve yarı dizel)	Kullanılan tüm girdilerin kıymetinin ürünün fabrika çıkış fiyatının % 40'ını geçmeyen imalat.	
8409	Sadece veya esas itibarıyla 8407 veya 8408 pozisyonlarındaki motorların aksam ve parçaları	Kullanılan tüm girdilerin kıymetinin ürünün fabrika çıkış fiyatının % 40'ını geçmeyen imalat.	

⁸⁹ Söz konusu kural 31.12.2005 tarihine kadar geçerli olacaktır.

(1)	(2)	(3)	veya	(4)
8411	Turbojetler, turbopropellerler ve diğer gaz türbinleri	- Ürünün yer aldığı pozisyon dışındaki herhangi bir pozisyonda yer alan girdilerden, ve - kullanılan tüm girdilerin kıymetinin ürünün fabrika çıkış fiyatının % 40'ını geçmeyen, imalat.		Kullanılan tüm girdilerin kıymetinin ürünün fabrika çıkış fiyatının %25'ini geçmeyen imalat.
8412	Diğer motorlar ve kuvvet iletilen makineler	Kullanılan tüm girdilerin kıymetinin ürünün fabrika çıkış fiyatının % 40'ını geçmeyen imalat		
y 8413	Döner pozitif hareketli pompalar	- Ürünün yer aldığı pozisyon dışındaki herhangi bir pozisyonda yer alan girdilerden, ve - kullanılan tüm girdilerin kıymetinin ürünün fabrika çıkış fiyatının % 40'ını geçmeyen, imalat.		Kullanılan tüm girdilerin kıymetinin ürünün fabrika çıkış fiyatının %25'ini geçmeyen imalat.
y 8414	Sanayide kullanılan vantilatör ve benzerleri	- Ürünün yer aldığı pozisyon dışındaki herhangi bir pozisyonda yer alan girdilerden, ve - kullanılan tüm girdilerin kıymetinin ürünün fabrika çıkış fiyatının % 40'ını geçmeyen, imalat.		Kullanılan tüm girdilerin kıymetinin ürünün fabrika çıkış fiyatının %25'ini geçmeyen imalat.
8415	Klima cihazları (motorlu bir vantilatör ile nem ve ısıyı değiştirmeye mahsus tertibat olanlar) (nemli ayrı olarak ayarlanamadığı cihazlar dahil)	Kullanılan tüm girdilerin kıymetinin ürünün fabrika çıkış fiyatının % 40'ını geçmeyen imalat		
8418	Buzdolapları, dondurucular ve diğer soğutucu ve dondurucu cihazlar (elektrikli olsun olmasın); ısı pompaları (8415 pozisyonundaki klima cihazları hariç)	- Ürünün yer aldığı pozisyon dışındaki herhangi bir pozisyonda yer alan girdilerden, - kullanılan tüm girdilerin kıymetinin ürünün fabrika çıkış fiyatının % 40'ını geçmeyen, ve - kullanılan menşeli olmayan tüm girdilerin kıymetinin kullanılan tüm menşeli girdilerin kıymetini geçmeyen imalat		Kullanılan tüm girdilerin kıymetinin ürünün fabrika çıkış fiyatının %25'ini geçmeyen imalat.

(1)	(2)	(3)	(4)
y 8419	Ağaç, kağıt hacuru, kağıt veya karton sanayiine mahsus makineler	- Kullanılan tüm girdilerin kıymetinin ürünün fabrika çıkış fiyatının %40'ını geçmeyen ve - yukarıdaki sınırlar içinde, ürün ile aynı pozisyonda sınıflandırılan girdilerin kıymetinin ürünün fabrika çıkış fiyatının % 25' ini geçmemesi koşuluyla kullanıldığı, imalat	Kullanılan tüm girdilerin kıymetinin ürünün fabrika çıkış fiyatının %30'unu geçmeyen imalat.
8420	Kulendeler ve diğer hadde makineleri (metal veya cam hadde makineleri hariç) ve bu makinelerin silindirleri	- Kullanılan tüm girdilerin kıymetinin ürünün fabrika çıkış fiyatının %40'ını geçmeyece ve - yukarıdaki sınırlar içinde, ürün ile aynı pozisyonda sınıflandırılan girdilerin kıymetinin ürünün fabrika çıkış fiyatının % 25' ini geçmemesi koşuluyla kullanıldığı, imalat	Kullanılan tüm girdilerin kıymetinin ürünün fabrika çıkış fiyatının %30'unu geçmeyen imalat.
8423	Tartı alet ve cihazları (hassasiyeti 5 santigram veya daha iyi olan teraziler hariç) (tartarak sayan ve kontrol eden baskül ve teraziler dahil) her tür tartı alet ve cihazlarına mahsus ağırlıklar	- Ürünün yer aldığı pozisyon dışındaki herhangi bir pozisyonda yer alan girdilerden, ve - kullanılan tüm girdilerin kıymetinin ürünün fabrika çıkış fiyatının % 40'ını geçmeyen, imalat	Kullanılan tüm girdilerin kıymetinin ürünün fabrika çıkış fiyatının %25'ini geçmeyen imalat.
8425 ile 8428	Kaldırma, cilçeleme, yükleme veya boşaltma işlerine mahsus makine ve cihazlar	- Kullanılan tüm girdilerin kıymetinin ürünün fabrika çıkış fiyatının %40'ını geçmeyen ve - yukarıdaki sınırlar içinde, 8431 pozisyonunda sınıflandırılan girdilerin kıymetinin ürünün fabrika çıkış fiyatının % 10'unu geçmemesi koşuluyla kullanıldığı, imalat	Kullanılan tüm girdilerin kıymetinin ürünün fabrika çıkış fiyatının %30'unu geçmeyen imalat.
8429	Kendinden hareketli buldozerler, angledozerler, greyderler, toprak tesviyesine mahsus makineler, skreyperler, mekanik küreyiciler, ekskavatörler, küreyici yükleyiciler, sıkıştırma işini tokmaklamak suretiyle yapan makineler ve yol silindirleri: - Yol silindirleri	Kullanılan tüm girdilerin kıymetinin ürünün fabrika çıkış fiyatının %40'ını geçmeyen imalat	

(1)	(2)	(3)	veya	(4)
	- Diğerleri	- Kullanılan tüm girdilerin kıymetinin ürünün fabrika çıkış fiyatının %40'ını geçmeyen ve - yukarıdaki sınırlar içinde, 8431 pozisyonunda sınıflandırılan girdilerin kıymetinin ürünün fabrika çıkış fiyatının % 10' unu geçmemesi koşuluyla kullanıldığı, imalat		Kullanılan tüm girdilerin kıymetinin ürünün fabrika çıkış fiyatının %30'unu geçmeyen imalat.
8430	Toprağın, minerallerin veya cevherlerin taşınması, yayılması, tesviyesi, sıyırılması, kazılması, sıkıştırılması, bastırılıp sıkıştırılması, çıkarılması veya delinmesine mahsus diğer makine ve cihazlar; kazık varyasyonları ve kazık sökme makineleri; kar küreyicileri ve püskürtücüler	- Kullanılan tüm girdilerin kıymetinin ürünün fabrika çıkış fiyatının %40'ını geçmeyen ve - yukarıdaki sınırlar içinde, 8431 pozisyonunda sınıflandırılan girdilerin kıymetinin ürünün fabrika çıkış fiyatının % 10' unu geçmemesi koşuluyla kullanıldığı, imalat		Kullanılan tüm girdilerin kıymetinin ürünün fabrika çıkış fiyatının %30'unu geçmeyen imalat.
y 8431	Sadece ve esas itibarıyla yol silindirlerinde kullanılmaya mahsus aksam ve parçalar	Kullanılan tüm girdilerin kıymetinin ürünün fabrika çıkış fiyatının %40'ını geçmeyen imalat		
8439	Lifli selülozik maddelerden kağıt hamuru imaline veya kağıt veya karton imaline veya finisajına mahsus makine veya cihazlar	- Kullanılan tüm girdilerin kıymetinin ürünün fabrika çıkış fiyatının %40'ını geçmeyen ve - yukarıdaki sınırlar içinde, ürün ile aynı pozisyonda sınıflandırılan girdilerin kıymetinin ürünün fabrika çıkış fiyatının % 25' ini geçmemesi koşuluyla kullanıldığı, imalat		Kullanılan tüm girdilerin kıymetinin ürünün fabrika çıkış fiyatının %30'unu geçmeyen imalat.
8441	Kağıt hamuru, kağıt veya kartonun işlenmesine mahsus diğer makine ve cihazlar (her cins kesme makine ve cihazları dahil)	- Kullanılan tüm girdilerin kıymetinin ürünün fabrika çıkış fiyatının %40'ını geçmeyen ve - yukarıdaki sınırlar içinde, ürün ile aynı pozisyonda sınıflandırılan girdilerin kıymetinin ürünün fabrika çıkış fiyatının % 25' ini geçmemesi koşuluyla kullanıldığı, imalat		Kullanılan tüm girdilerin kıymetinin ürünün fabrika çıkış fiyatının %30'unu geçmeyen imalat.
8444 ile 8447	Bu pozisyonlarda yer alan tekstil sanayiinde kullanılmaya mahsus makineler	Kullanılan tüm girdilerin kıymetinin ürünün fabrika çıkış fiyatının %40'ını geçmeyen imalat		

(1)	(2)	(3)	veya	(4)
y 8448	8444 ve 8445 pozisyonundaki tekstil makinelerinde kullanılmaya mahsus yardımcı makine ve cihazlar	Kullanılan tüm girdilerin kıymetinin ürünün fabrika çıkış fiyatının %40'ını geçmeyen imalat		
8452	Dikiş makineleri (8440 pozisyonundaki kitap dikiş makineleri hariç); özellikle dikiş makineleri için imal edilmiş mobilya, tabla ve mahfazalar; dikiş makinelerinin iğneleri: - Dikiş makineleri (yalnız düz dikiş yapanlar) (motorsuz olanlarının başları 16 kg, motorlu olanlarının da başları motora birlikte 17 kg.) geçmeyenler) - Diğerleri	- Kullanılan tüm girdilerin kıymetinin ürünün fabrika çıkış fiyatının %40'ını geçmeyen, - başın (motorsuz) montajında kullanılan menşeli olmayan girdilerin kıymetinin menşeli tüm girdilerin kıymetini aşmadığı, ve - kullanılan zigzag, ip germe ve çengel mekanizmasının halihazırda menşeli olması gereken, imalat Kullanılan tüm girdilerin kıymetinin ürünün fabrika çıkış fiyatının %40'ını geçmeyen imalat		
8456 ila 8466	8456 ila 8466 pozisyonlarında yer alan makineli aletler, bunların aksam, parça ve aksesuarları	Kullanılan tüm girdilerin kıymetinin ürünün fabrika çıkış fiyatının %40'ını geçmeyen imalat		
8469 ila 8472	Büro makineleri (örneğin, yazı makineleri, hesap makineleri, otomatik bilgi işlem makineleri, teksir makineleri, tel zamba makineleri)	Kullanılan tüm girdilerin kıymetinin ürünün fabrika çıkış fiyatının %40'ını geçmeyen imalat		
8480	Metal dökümhaneleri için dereceler (döküm kasaları); döküm plakaları, döküm modelleri; metaller (kılıç kılıfları hariç), metal karbürler, cam, mineral maddeler, kauçuk veya plastik maddeler için kalıplar	Kullanılan tüm girdilerin kıymetinin ürünün fabrika çıkış fiyatının %50'sini geçmeyen imalat		

(1)	(2)	(3)	veya	(4)
8482	İler nevi rulmanlar	- Üründe yer aldığı pozisyon dışındaki herhangi bir pozisyonda yer alan girdilerden, ve - kullanılan tüm girdilerin kıymetinin ürünün fabrika çıkış fiyatının % 40'ını geçmeyen, imalat		Kullanılan tüm girdilerin kıymetinin ürünün fabrika çıkış fiyatının %25'ini geçmeyen imalat.
8484	Diğer maddeler ile birleştirilmiş metal tabakalardan veya iki ya da daha fazla metal tabakalardan yapılmış contalar; poşet, zarf veya benzeri ambalajlara farklı kompozisyonlarda takım veya grup halinde tertiplenmiş contalar; mekanik salmastralar	Kullanılan tüm girdilerin kıymetinin ürünün fabrika çıkış fiyatının %40'ını geçmeyen imalat		
8485	Bu Faslıın başka pozisyonlarında belirtilmeyen veya yer almayan makinelerin aksam ve parçaları (elektrik konektörleri, izolatörler, bobinler, kontaklar ve diğer elektrikli aksam ve parçalar hariç)	Kullanılan tüm girdilerin kıymetinin ürünün fabrika çıkış fiyatının %40'ını geçmeyen imalat		
y Faslı 85	Elektrikli makine ve cihazlar ve bunların aksam ve parçaları; ses kaydetmeye ve kaydedilen sesi tekrar vermeye mahsus cihazlar; televizyon görüntü ve seslerinin kaydedilmesine ve kaydedilen görüntü ve sesin tekrar verilmesine mahsus cihazlar ve bunların aksam, parça ve aksesuarı aşağıda belirtilenler hariç;	- Ürünün yer aldığı pozisyon dışındaki herhangi bir pozisyonda yer alan girdilerden, ve - kullanılan tüm girdilerin kıymetinin ürünün fabrika çıkış fiyatının % 40'ını geçmeyen, imalat		Kullanılan tüm girdilerin kıymetinin ürünün fabrika çıkış fiyatının %30'unu geçmeyen imalat.
8501	Elektrik motorları ve jeneratörler (elektrik enerjisi üretin (elektrojen) grupları hariç)	- Kullanılan tüm girdilerin kıymetinin ürünün fabrika çıkış fiyatının %40'ını geçmeyen ve - yukarıdaki sınırlar içinde, 8503 pozisyonunda sınıflandırılan tüm girdilerin kıymetinin ürünün fabrika çıkış fiyatının % 10' unu geçmemesi koşuluyla kullanıldığı, imalat		Kullanılan tüm girdilerin kıymetinin ürünün fabrika çıkış fiyatının %30'unu geçmeyen imalat.

(1)	(2)	(3)	(4)
8502	Elektrik enerjisi üretim (elektrojen) grupları ve rotatif elektrik konvertörleri	- Kullanılan tüm girdilerin kıymetinin ürünün fabrika çıkış fiyatının %40'ını geçmeyen ve - yukarıdaki sınırlar içinde, 8501 ve 8503 pozisyonlarında sınıflandırılan tüm girdilerin kıymetinin ürünün fabrika çıkış fiyatının % 10' unu geçmemesi koşuluyla kullanıldığı, imalat	Kullanılan tüm girdilerin kıymetinin ürünün fabrika çıkış fiyatının %30'unu geçmeyen imalat.
y 8504	Otomatik bilgi işlem makinelerine mahsus güç sağlama üniteleri	Kullanılan tüm girdilerin kıymetinin ürünün fabrika çıkış fiyatının %40'ını geçmeyen imalat	
y 8518	Mikrofonlar ve bunların mesnetleri, hoparlörler (kabinlerine monte edilmiş olsun olmasın); elektrikli ses frekansı yükselteçleri, takım halindeki ses amplifikatörleri	- Kullanılan tüm girdilerin kıymetinin ürünün fabrika çıkış fiyatının % 40'ını geçmeyen, ve - kullanılan menşeli olmayan tüm girdilerin kıymetinin kullanılan menşeli tüm girdilerin kıymetini geçmeyen imalat	Kullanılan tüm girdilerin kıymetinin ürünün fabrika çıkış fiyatının %25'ini geçmeyen imalat.
8519	Plak döndürücüler, pikaplar, kaset çalarlar ve kaydedilen sesi tekrar vermeye mahsus diğer cihazlar (ses kaydedici tertibatı bulunmayan):	- Kullanılan tüm girdilerin kıymetinin ürünün fabrika çıkış fiyatının % 40'ını geçmeyen, ve - kullanılan menşeli olmayan tüm girdilerin kıymetinin kullanılan menşeli tüm girdilerin kıymetini geçmeyen imalat	Kullanılan tüm girdilerin kıymetinin ürünün fabrika çıkış fiyatının %30'unu geçmeyen imalat.
8520	Manyetik ses kaydetme cihazları ve diğer ses kaydeden cihazlar (kaydedilen sesi tekrar vermeye mahsus tertibatı olsun olmasın)	- Kullanılan tüm girdilerin kıymetinin ürünün fabrika çıkış fiyatının % 40'ını geçmeyen, ve - kullanılan menşeli olmayan tüm girdilerin kıymetinin, kullanılan menşeli tüm girdilerin kıymetini geçmeyen imalat	Kullanılan tüm girdilerin kıymetinin ürünün fabrika çıkış fiyatının %30'unu geçmeyen imalat
8521	Video kayıt veya gösterme cihazları (bir video-tuner ile birlikte olsun olmasın)	- Kullanılan tüm girdilerin kıymetinin ürünün fabrika çıkış fiyatının % 40'ını geçmeyen, ve - kullanılan menşeli olmayan tüm girdilerin kıymetinin kullanılan tüm menşeli girdilerin kıymetini geçmeyen, imalat	Kullanılan tüm girdilerin kıymetinin ürünün fabrika çıkış fiyatının %30'unu geçmeyen imalat.
8522	Sadece ve esas itibarıyla 8519 ile 8521 pozisyonlarında yer alan cihazların aksesuar, parça ve aksesuarı	Kullanılan tüm girdilerin kıymetinin ürünün fabrika çıkış fiyatının %40'ını geçmeyen imalat	

(1)	(2)	(3)	veya	(4)
8523	Ses veya benzeri kayıtlar için hazırlanmış fıkak kayıt yapılmamış mesnetler (37. Fasıldaki ürünler hariç)	Kullanılan tüm girdilerin kıymetinin Brütün fabrika çıkış fiyatının %40'ını geçmeyen imalat		
8524	Ses veya benzeri kayıtlar için kayıt yapılmış plaklar, bantlar ve diğer mesnetler (disk imaline mahsus matris ve kâhplar dahil fakat 37. Fasıldaki ürünler hariç): - disk imaline mahsus matris ve kalıplar - diğerleri	Kullanılan tüm girdilerin kıymetinin Brütün fabrika çıkış fiyatının %40'ını geçmeyen imalat - Kullanılan tüm girdilerin kıymetinin Brütün fabrika çıkış fiyatının %40'ını geçmeyen ve - yukarıdaki sınırlar içinde, 8523 pozisyonunda sınıflandırılan tüm girdilerin kıymetinin Brütün fabrika çıkış fiyatının % 10'unu geçmemesi koşuluyla kullanıldığı imalat		Kullanılan tüm girdilerin kıymetinin Brütün fabrika çıkış fiyatının %30'unu geçmeyen imalat.
8525	Telsiz telefon, telsiz telgraf, radyo veya televizyon yayıncılarına mahsus verici cihazlar (alıcı cihazı veya ses kaydedmeye, ya da kaydedilen sesi tekrar vermeye mahsus cihazı olsun olmasın); televizyon kameraları; sabit görüntü kameraları ve diğer görüntü kaydedici kameralar; dijital fotoğraf makineleri	- kullanılan tüm girdilerin kıymetinin Brütün fabrika çıkış fiyatının % 40'ını geçmeyen, ve - kullanılan menşeli olmayan tüm girdilerin kıymetinin kullanılan menşeli tüm girdilerin kıymetini geçmeyen imalat		Kullanılan tüm girdilerin kıymetinin Brütün fabrika çıkış fiyatının %25'ini geçmeyen imalat.
8526	Radar cihazları, hava ve deniz trafiğine yardımcı telsiz cihazları ve uzaktan kumanda etmeye mahsus telsiz kontrol cihazları	- Kullanılan tüm girdilerin kıymetinin Brütün fabrika çıkış fiyatının % 40'ını geçmeyen, ve - kullanılan menşeli olmayan tüm girdilerin kıymetinin kullanılan menşeli tüm girdilerin kıymetini geçmeyen imalat		Kullanılan tüm girdilerin kıymetinin Brütün fabrika çıkış fiyatının %25'ini geçmeyen imalat.

(1)	(2)	(3)	veya	(4)
8527	Telsiz telefon, telsiz telgraf veya radyo yayımları için alıcı cihazlar (aynı kabin içinde ses kayıt veya kaydedilen sesi tekrar vermeye mahsus cihaz veya suatle birlikte olsun olmasın)	- Kullanılan tüm girdilerin kıymetinin ürünün fabrika çıkış fiyatının % 40'ını geçmeyen, ve - kullanılan menşeli olmayan tüm girdilerin kıymetinin kullanılan menşeli tüm girdilerin kıymetini geçmeyen imalat		Kullanılan tüm girdilerin kıymetinin ürünün fabrika çıkış fiyatının %25'ini geçmeyen imalat.
8528	Televizyon aletleri (radyo yayımlarını alıcı cihazı veya ses yada görüntü kayıt veya tekrar verme cihazıyla birlikte olsun olmasın); video (görüntü) monitörleri ve projektörleri	- Kullanılan tüm girdilerin kıymetinin ürünün fabrika çıkış fiyatının % 40'ını geçmeyen, ve - kullanılan menşeli olmayan tüm girdilerin kıymetinin kullanılan menşeli tüm girdilerin kıymetini geçmeyen imalat		Kullanılan tüm girdilerin kıymetinin ürünün fabrika çıkış fiyatının %25'ini geçmeyen imalat.
8529	Sadece veya esas itibarıyla 8525 ile 8528 pozisyonlarında yer alan cihazlara mahsus aksesuar ve parçalar: - Sadece veya esas itibarıyla video (görüntü) kayıt veya tekrar verme cihazlarına mahsus olanlar - Diğerleri	Kullanılan tüm girdilerin kıymetinin ürünün fabrika çıkış fiyatının % 40'ını geçmeyen imalat - Kullanılan tüm girdilerin kıymetinin ürünün fabrika çıkış fiyatının % 40'ını geçmeyen, ve - kullanılan menşeli olmayan tüm girdilerin kıymetinin kullanılan menşeli tüm girdilerin kıymetini geçmeyen imalat		Kullanılan tüm girdilerin kıymetinin ürünün fabrika çıkış fiyatının %25'ini geçmeyen imalat.
8535 ve 8536	Elektrik devrelerinin anahtarlanması (açılıp kapatılması) veya elektrik devresinden korunmasına veya elektrik devresine veya devresinden bağlantı yapmaya mahsus elektrik teçhizatı	- Kullanılan tüm girdilerin kıymetinin ürünün fabrika çıkış fiyatının %40'ını geçmeyen ve - yukarıdaki sınırlar içinde, 8538 pozisyonunda sınıflandırılan tüm girdilerin kıymetinin ürünün fabrika çıkış fiyatının % 10' unu geçmemesi koşuluyla kullanıldığı, imalat		Kullanılan tüm girdilerin kıymetinin ürünün fabrika çıkış fiyatının %30'unu geçmeyen imalat.

(1)	(2)	(3)	veya	(4)
8537	Elektrik kontrol ve dağıtımına mahsus olup, 8535 veya 8536 pozisyonlarında yer alan iki veya daha fazla cihazla donatılmış tablolar, panolar, konsollar, masalar, kabinler ve diğer mesnetler (90. Fasılda yer alan alet ve cihazlarla donatılmış olanlar dahil) ve sayısal kontrol cihazları (8517 pozisyonunda yer alan cihazlar hariç)	- Kullanılan tüm girdilerin kıymetinin ürünün fabrika çıkış fiyatının %40'ını geçmeyen ve - yukarıdaki sınırlar içinde, 8538 pozisyonunda sınıflandırılan tüm girdilerin kıymetinin ürünün fabrika çıkış fiyatının % 10' unu geçmemesi koşuluyla kullanıldığı, imalat		Kullanılan tüm girdilerin kıymetinin ürünün fabrika çıkış fiyatının %30'unu geçmeyen imalat.
y 8541	Diyotlar,transistörler ve benzeri yarı iletken tertibat; hentiz chip halinde kesilmemiş disk (wafer) hariç	- Ürünün yer aldığı pozisyon dışındaki herhangi bir pozisyonda yer alan girdilerden, ve - kullanılan tüm girdilerin kıymetinin ürünün fabrika çıkış fiyatının % 40'ını geçmeyen, imalat		Kullanılan tüm girdilerin kıymetinin ürünün fabrika çıkış fiyatının %25'ini geçmeyen imalat.
8542	Elektronik entegre devreler ve mikrodevreler:	- Kullanılan tüm girdilerin kıymetinin ürünün fabrika çıkış fiyatının %40'ını geçmeyen ve - yukarıdaki sınırlar içinde, 8541 ve 8542 pozisyonlarında yer alan tüm girdilerin kıymetinin ürünün fabrika çıkış fiyatının % 10'unu geçmeyen, imalat		Kullanılan tüm girdilerin kıymetinin ürünün fabrika çıkış fiyatının %25'ini geçmeyen imalat
8544	İzole edilmiş (emaye kaplanmış veya anodize edilmiş olanlar dahil) teller, kablolar (kauksiyel kablolar dahil) ve diğer izole edilmiş elektrik iletkenler (bağlantı parçaları ile teçhiz edilmiş olsun olmasın); tek tek kaplanmış liflerden oluşan fiber optik kablolar (bağlantı parçaları ile veya elektrik iletkenleri ile teçhiz edilmiş olsun olmasın)	Kullanılan tüm girdilerin kıymetinin ürünün fabrika çıkış fiyatının % 40'ını geçmeyen imalat		

(1)	(2)	(3)	veya	(4)
8545	Elektrik işlerinde kullanılan kömür elektrodular, kömür fırçalar, famba kömürleri, pil kömürleri ve grafit veya diğer kömürden diğer eşya (metalli veya metallsiz)	Kullanılan tüm girdilerin kıymetinin ürünün fabrika çıkış fiyatının % 40'ını geçmeyen imalat		
8546	Her tür maddeden elektrik izolatörleri	Kullanılan tüm girdilerin kıymetinin ürünün fabrika çıkış fiyatının % 40'ını geçmeyen imalat		
8547	Elektrikli makine, cihaz, alet veya elektrik tesisatları için tamamıyla izole edici maddelerden mamul (montaj amacıyla döktüm sırasında gövde içine gömülmüş küçük metal parçaları içerenler dahil) izole edici bağlantı parçaları (örneğin; vidalı dınyalar) (8546 pozisyonundaki izolatörler hariç); adi metallerden elektrik için iç yüzeyleri izole edilmiş borular ve bunların bağlantı parçaları	Kullanılan tüm girdilerin kıymetinin ürünün fabrika çıkış fiyatının % 40'ını geçmeyen imalat		
8548	Primer elektrik pilleri, primer bataryaları ve elektrik akümülatörlerinin döktümü ve hurdaları; kullanılmış elektrik pilleri, bataryaları ve elektrik akümülatörleri; bu faslın herhangi bir yerinde belirtilmeyen veya yer almayan makine, cihaz veya aletlerin elektrikli aksam ve parçaları	Kullanılan tüm girdilerin kıymetinin ürünün fabrika çıkış fiyatının % 40'ını geçmeyen imalat		
y Fasl 86	Demiryolu ve benzeri hatlara ait taşıtlar ve malzemeler ve bunların aksam ve parçaları; her türlü mekanik (elektro mekanik olanlar dahil) trafik sinyalizasyon cihazları aşağıda belirtilenler hariç,	Kullanılan tüm girdilerin kıymetinin ürünün fabrika çıkış fiyatının % 40'ını geçmeyen imalat		

(1)	(2)	(3)	veya	(4)
8608	Demiryolu veya tramvay hatlarında kullanılan sabit malzeme; demiryolları, tramvaylar, karayolları, dahili su yolları, park yerleri, liman tesisleri veya hava limanları için mekanik (elektromekanik dahil) işaret, emniyet veya trafik kontrol ve kumanda cihazları; bunların aksam ve parçaları	- Ürünün yer aldığı pozisyon dışındaki herhangi bir pozisyonda yer alan girdilerden, ve - kullanılan tüm girdilerin kıymetinin ürünün fabrika çıkış fiyatının % 40'ını geçmeyeceği, imalat		Kullanılan tüm girdilerin kıymetinin ürünün fabrika çıkış fiyatının %30'unu geçmeyen imalat
y Fası 87	Demiryolu ve benzeri hollara ait taşıtlar ve malzemeler hariç, taşıtlar ve bunların aksam, parça ve aksesuarları aşağıda belirtilenler hariç,	Kullanılan tüm girdilerin kıymetinin ürünün fabrika çıkış fiyatının % 40'ını geçmeyen imalat		
8709	Fabrika, antrepo, liman veya havallimanlarında kısa mesafelerde eşya taşımaya mahsus, kaldırma tertibatı ile donatılmamış kendinden hareketli yük arabaları; demiryolu istasyon platformlarında kullanılan türde çekiciler; bu taşıtların aksam ve parçaları	- Ürünün yer aldığı pozisyon dışındaki herhangi bir pozisyonda yer alan girdilerden, ve - kullanılan tüm girdilerin kıymetinin ürünün fabrika çıkış fiyatının % 40'ını geçmeyen, imalat		Kullanılan tüm girdilerin kıymetinin ürünün fabrika çıkış fiyatının %30'unu geçmeyen imalat
8710	Tanklar ve diğer zırhlı savaş taşıtları (motorlu) (silahlı donatılmış olsun olmasın) ve bunların aksam ve parçaları	- Ürünün yer aldığı pozisyon dışındaki herhangi bir pozisyonda yer alan girdilerden, ve - kullanılan tüm girdilerin kıymetinin ürünün fabrika çıkış fiyatının % 40'ını geçmeyen, imalat		Kullanılan tüm girdilerin kıymetinin ürünün fabrika çıkış fiyatının %30'unu geçmeyen imalat
8711	Motosikletler (mopedler dahil) ve bir yardımcı motoru bulunan tekerlekli taşıtlar (sepetli olsun olmasın); sepetler -silindir hacmi aşağıda belirtilen kapasitede içten yanmalı doğrusal pistonlu motorlu olanlar:			

(1)	(2)	(3)	veya	(4)
	-- 50 cm ³ .0 geçmeyenler	- Kullanılan tüm girdilerin kıymetinin ürünün fabrika çıkış fiyatının % 40'ını geçmeyen, ve - kullanılan menşeli olmayan tüm girdilerin kıymetinin kullanılan menşeli tüm girdilerin kıymetini geçmeyen, imalat		Kullanılan tüm girdilerin kıymetinin ürünün fabrika çıkış fiyatının %20'sini geçmeyen imalat
	-- 50 cm ³ .0 geçenler	- Kullanılan tüm girdilerin kıymetinin ürünün fabrika çıkış fiyatının % 40'ını geçmeyen, ve - kullanılan menşeli olmayan tüm girdilerin kıymetinin kullanılan menşeli tüm girdilerin kıymetini geçmeyen, imalat		Kullanılan tüm girdilerin kıymetinin ürünün fabrika çıkış fiyatının %25'ini geçmeyen imalat
	- Diğerleri	- Kullanılan tüm girdilerin kıymetinin ürünün fabrika çıkış fiyatının % 40'ını geçmeyen, ve - kullanılan menşeli olmayan tüm girdilerin kıymetinin kullanılan menşeli tüm girdilerin kıymetini geçmeyen, imalat		Kullanılan tüm girdilerin kıymetinin ürünün fabrika çıkış fiyatının %30'unu geçmeyen imalat
y 8712	Bilyalı rulmansız bisikletler	8714 pozisyonu dışındaki herhangi bir pozisyonda yer alan girdilerden imalat		Kullanılan tüm girdilerin kıymetinin ürünün fabrika çıkış fiyatının %30'unu geçmeyen imalat
8713	Çocuk arabaları, pusetler ve çocuk taşınaya mahsus benzeri arabalar ve bunların aksam ve parçaları	- Ürünün yer aldığı pozisyon dışındaki herhangi bir pozisyonda yer alan girdilerden, ve - kullanılan tüm girdilerin kıymetinin ürünün fabrika çıkış fiyatının % 40'ını geçmeyen, imalat		Kullanılan tüm girdilerin kıymetinin ürünün fabrika çıkış fiyatının %30'unu geçmeyen imalat
8716	Her türlü taşıtlar için römorklar ve yarı römorklar; hareket ettirici tertibatı bulunmayan diğer taşıtlar; bunların aksam ve parçaları	- Ürünün yer aldığı pozisyon dışındaki herhangi bir pozisyonda yer alan girdilerden, ve - kullanılan tüm girdilerin kıymetinin ürünün fabrika çıkış fiyatının % 40'ını geçmeyen, imalat		Kullanılan tüm girdilerin kıymetinin ürünün fabrika çıkış fiyatının %30'unu geçmeyen imalat
y Fasal 88	Havai taşıtlar, uzay taşıtları ve bunların aksam ve parçaları	Ürünün yer aldığı pozisyon dışındaki herhangi bir pozisyonda yer alan girdilerden imalat		Kullanılan tüm girdilerin kıymetinin ürünün fabrika çıkış fiyatının %40'ını geçmeyen imalat
	aşağıda belirtilenler hariç:			

(1)	(2)	(3) veya	(4)
y 8804	Rotosötlör	8804 pozisyonunda yer alan diğer girdiler de dahil olmak üzere herhangi bir pozisyonda yer alan girdilerinden imalat	Kullanılan tüm girdilerin kıymetinin ürünün fabrika çıkış fiyatının %40'ını geçmeyen imalat
8805	Hava taşıtlarını fırlatma cihaz ve tertibatı ve hava taşıtlarının iniş cihaz ve tertibatı ve benzeri cihaz ve tertibat; yerde uçuş eğitimi yapmaya mahsus cihazlar; bunların aksesarı ve parçaları	Ürünün yer aldığı pozisyon dışındaki herhangi bir pozisyonda yer alan girdilerden imalat	Kullanılan tüm girdilerin kıymetinin ürünün fabrika çıkış fiyatının %30'unu geçmeyen imalat
Fasıl 89	Gemiler ve suda yüzen taşıt ve araçlar	Ürünün yer aldığı pozisyon dışındaki herhangi bir pozisyonda yer alan girdilerden imalat. Bununla beraber, 8906 pozisyonunda yer alan gemi tekneleri kullanılmayabilir.	Kullanılan tüm girdilerin kıymetinin ürünün fabrika çıkış fiyatının %40'ını geçmeyen imalat
y Fasıl 90	Optik alet ve cihazlar, fotoğraf, sinema, ölçü, kontrol, ayar alet ve cihazları, tıbbi veya cerrahi alet ve cihazlar; bunların aksesarı, parça ve aksesuarı	- Ürünün yer aldığı pozisyon dışındaki herhangi bir pozisyonda yer alan girdilerden, ve - kullanılan tüm girdilerin kıymetinin ürünün fabrika çıkış fiyatının % 40'ını geçmeyen, imalat	Kullanılan tüm girdilerin kıymetinin ürünün fabrika çıkış fiyatının %30'unu geçmeyen imalat
9001	aşağıda belirtilenler hariç; Optik lifler ve optik lif demetleri; optik lif kabloları (8544 pozisyonundakiler hariç); yaprak veya levha halinde polirizan maddeler; her tür maddeden mercekler (kontak lensler dahil) prizmalar, aynalar ve diğer optik elemanlar (monte edilmemiş) (optik tarzda işlenmemiş camdan bu tür elemanlar hariç)	Kullanılan tüm girdilerin kıymetinin ürünün fabrika çıkış fiyatının % 40'ını geçmeyen imalat	
9002	Alet ve cihazlar için her tür maddeden monte edilmiş mercekler, prizmalar, aynalar ve diğer optik elemanlar (optik tarzda işlenmemiş camdan bu tür elemanlar hariç)	Kullanılan tüm girdilerin kıymetinin ürünün fabrika çıkış fiyatının % 40'ını geçmeyen imalat	
9004	Gözlükler ve benzerleri (görme kusurunun giderilmesine mahsus gözlükler, koruyucu gözlükler ve diğer gözlükler)	Kullanılan tüm girdilerin kıymetinin ürünün fabrika çıkış fiyatının % 40'ını geçmeyen imalat	

(1)	(2)	(3)	veya	(4)
y 9005	Çift gözlü dürbünler, tek gözlü dürbünler, diğer optik teleskoplar ve bunların mesnetleri (astronomik yansıtıcı teleskoplar ve bunların mesnetleri hariç)	- Ürünün yer aldığı pozisyon dışındaki herhangi bir pozisyonda yer alan girdilerden, - kullanılan tüm girdilerin kıymetinin ürünün fabrika çıkış fiyatının % 40'ını geçmeyen, ve - kullanılan menşeli olmayan tüm girdilerin kıymetinin kullanılan menşeli tüm girdilerin kıymetini geçmeyen, imalat		Kullanılan tüm girdilerin kıymetinin ürünün fabrika çıkış fiyatının %30'unu geçmeyen imalat
y 9006	Fotoğraf makineleri (sinematografik olanlar hariç); kameralar; fotoğrafçılıkta flaş ışığı meydana getirmeye mahsus cihazlar ve flaş lambaları (elektrikle çalışan flaş lambaları hariç)	- Ürünün yer aldığı pozisyon dışındaki herhangi bir pozisyonda yer alan girdilerden, - kullanılan tüm girdilerin kıymetinin ürünün fabrika çıkış fiyatının % 40'ını geçmeyen, ve - kullanılan menşeli olmayan tüm girdilerin kıymetinin kullanılan menşeli tüm girdilerin kıymetini geçmeyen, imalat		Kullanılan tüm girdilerin kıymetinin ürünün fabrika çıkış fiyatının %30'unu geçmeyen imalat
9007	Sinema kameraları ve projektörleri (ses kaydına veya kaydedilen sesin tekrar verilmesine mahsus cihazları bulunsun bulunmasın)	- Ürünün yer aldığı pozisyon dışındaki herhangi bir pozisyonda yer alan girdilerden, - kullanılan tüm girdilerin kıymetinin ürünün fabrika çıkış fiyatının % 40'ını geçmeyen, ve - kullanılan menşeli olmayan tüm girdilerin kıymetinin kullanılan menşeli tüm girdilerin kıymetini geçmeyen, imalat		Kullanılan tüm girdilerin kıymetinin ürünün fabrika çıkış fiyatının %30'unu geçmeyen imalat
9011	Kombine haldeki optik mikroskoplar (fotonikrografi, sinefotomikrografi veya mikroprojeksiyon mikroskopları dahil)	- Ürünün yer aldığı pozisyon dışındaki herhangi bir pozisyonda yer alan girdilerden, - kullanılan tüm girdilerin kıymetinin ürünün fabrika çıkış fiyatının % 40'ını geçmeyen, ve - kullanılan menşeli olmayan tüm girdilerin kıymetinin kullanılan menşeli tüm girdilerin kıymetini geçmeyen, imalat		Kullanılan tüm girdilerin kıymetinin ürünün fabrika çıkış fiyatının %30'unu geçmeyen imalat
y 9014	Diğer seyirüsefer alet ve cihazları	Kullanılan tüm girdilerin kıymetinin ürünün fabrika çıkış fiyatının % 40'ını geçmeyen imalat		

(1)	(2)	(3)	veya	(4)
9015	Arazi ölçme (fotogrametrik ölçüm aletleri dahil), hidrografik, oşinografik, hidrotojik, meteorolojik veya jeofizik alet ve cihazları (pusulalar hariç): telemetreler	Kullanılan tüm girdilerin kıymetinin ürünün fabrika çıkış fiyatının % 40'ını geçmeyen imalat		
9016	Hassas teraziler (hassasiyeti 5 santigram veya daha iyi olanlar) (ağırlıkları ile birlikte olsun olmasın)	Kullanılan tüm girdilerin kıymetinin ürünün fabrika çıkış fiyatının % 40'ını geçmeyen imalat		
9017	Resim yapmaya, çizim yapmaya veya hesap yapmaya mahsus aletler (çizim makineleri, pantografalar, iletkiler, pergel takımları, sürgülü cetveller, hesap daireleri gibi), tarifinin başka yerinde belirtilmeyen veya yer almayan elde kullanılan uzunluk ölçü aletleri (ölçü çubukları ve şerit metreler, mikrometreler, kalibreler gibi)	Kullanılan tüm girdilerin kıymetinin ürünün fabrika çıkış fiyatının % 40'ını geçmeyen imalat		
9018	Tıpta, cerrahide, dişçilikte ve veterinerlikte kullanılan alet ve cihazlar (sintigrafi cihazları, diğer elektromedikal cihazlar ve göz testüne mahsus cihazlar dahil): - Dişçi koltukları (tükürük hokkaları, ağız çalkalama tertibatı ve diğer tertibatla donatılmış olanlar) - Diğerleri	9018 Pozisyonundaki diğer girdiler de dahil olmak üzere herhangi bir pozisyondaki girdilerden imalat - Ürünün yer aldığı pozisyon dışındaki herhangi bir pozisyonda yer alan girdilerden, ve - kullanılan tüm girdilerin kıymetinin ürünün fabrika çıkış fiyatının % 40'ını geçmeyen, imalat		Kullanılan tüm girdilerin kıymetinin ürünün fabrika çıkış fiyatının %40'ını geçmeyen imalat Kullanılan tüm girdilerin kıymetinin ürünün fabrika çıkış fiyatının %25'ini geçmeyen imalat
9019	Mekanoterapi cihazları; masaj cihazları; psökitoneji cihazları; ozonoterapi, oksijenoterapi, acroterapi, suni tenefüs veya diğer terapik tenefüs cihazları	- Ürünün yer aldığı pozisyon dışındaki herhangi bir pozisyonda yer alan girdilerden, ve - kullanılan tüm girdilerin kıymetinin ürünün fabrika çıkış fiyatının % 40'ını geçmeyen, imalat		Kullanılan tüm girdilerin kıymetinin ürünün fabrika çıkış fiyatının %25'ini geçmeyen imalat

(1)	(2)	(3)	veya	(4)
9020	Diğer teneflis cihazları ve gaz maskeleri (mekanik parçaları ve değiştirilebilen filiteleri olmayan koruyucu maskeler hariç)	- Ürünün yer aldığı pozisyon dışındaki herhangi bir pozisyonda yer alan girdilerden, ve - kullanılan tüm girdilerin kıymetinin ürünün fabrika çıkış fiyatının % 40'ını geçmeyen, imalat		Kullanılan tüm girdilerin kıymetinin ürünün fabrika çıkış fiyatının %25'ini geçmeyen imalat
9024	Maddelerin (metal, ağaç, dokumanya elverişli madde, kağıt, plastik maddeler gibi) sertliğini, dayanıklılığını, mukavemetini, elastikiyetini veya diğer mekanik özelliklerini denemeye ve kontrol etmeye mahsus makine ve cihazlar	Kullanılan tüm girdilerin kıymetinin ürünün fabrika çıkış fiyatının % 40'ını geçmeyen imalat		
9025	İhidrometreler ve yüzer türdeki benzeri aletler, termometreler, pirometreler, barometreler, higrometreler ve psikometreler (kuydedici tertibatı olsun olmasın) ve bunların birbirleriyle kombine halde olanları	Kullanılan tüm girdilerin kıymetinin ürünün fabrika çıkış fiyatının % 40'ını geçmeyen imalat		
9026	Sıvı ve gazların akış, seviye, basınç veya değişebilir diğer özelliklerini ölçmeye veya muayenesine mahsus alet ve cihazlar (debimetreler, seviye göstergeleri, manometreler, kalorimetreler gibi) (9014, 9015, 9028 veya 9032 pozisyonlarındaki alet ve cihazlar hariç)	Kullanılan tüm girdilerin kıymetinin ürünün fabrika çıkış fiyatının % 40'ını geçmeyen imalat		
9027	Fiziksel ve kimyasal analiz için alet ve cihazlar (polarimetreler, refraktometreler, spektrometreler, gaz veya duman tahlil cihazları); akışkanlığı, gözenekliliği, genişlemeyi, yüzey gerilimini veya benzerlerini ölçmeye veya muayeneye mahsus alet ve cihazlar; ısı, ışık ve ses ölçmeye veya muayeneye mahsus alet ve cihazlar (pozmetreler dahil); mikrotomlar	Kullanılan tüm girdilerin kıymetinin ürünün fabrika çıkış fiyatının % 40'ını geçmeyen imalat		

(1)	(2)	(3)	veya	(4)
9028	(Gaz, sıvı ve elektrik sayaçları (bunların kalibre cihazları dahil) - Aksun ve parçalar - Diğerleri	Kullanılan tüm girdilerin kıymetinin ürünün fabrika çıkış fiyatının % 40'ını geçmeyen imalat - Kullanılan tüm girdilerin kıymetinin ürünün fabrika çıkış fiyatına % 40'ını geçmeyen, ve - kullanılan menşeli olmayan tüm girdilerin kıymetinin kullanılan menşeli tüm girdilerin kıymetini geçmeyen, imalat		Kullanılan tüm girdilerin kıymetinin ürünün fabrika çıkış fiyatının %30'unu geçmeyen imalat
9029	Devir adedi sayaçları, üretim sayaçları, taksimetreler, milometreler, pedometreler ve benzerleri; hız göstergeleri ve takometreler (9014 ve 9015 pozisyonundakiler hariç); stroboskoplar	Kullanılan tüm girdilerin kıymetinin ürünün fabrika çıkış fiyatının % 40'ını geçmeyen imalat		
9030	Elektrikli miktarları ölçmeye veya muayeneye mahsus osiloskop, spektrum analizöleri ve diğer alet ve cihazları (9028 pozisyonundaki elektrik sayaçları hariç); alfa, beta, gama, X- ışını, kozmik veya diğer iyonlaşma ışınlarına ölçmeye veya bulmaya mahsus alet ve cihazlar	Kullanılan tüm girdilerin kıymetinin ürünün fabrika çıkış fiyatının % 40'ını geçmeyen imalat		
9031	Bu Fasılın herhangi bir yerinde belirtilmeyen veya yer almayan ölçme veya muayene alet, cihaz ve makineleri; profil projektörleri	Kullanılan tüm girdilerin kıymetinin ürünün fabrika çıkış fiyatının % 40'ını geçmeyen imalat		
9032	Otomatik ayar ve kontrol alet ve cihazları	Kullanılan tüm girdilerin kıymetinin ürünün fabrika çıkış fiyatının % 40'ını geçmeyen imalat		
9033	90. Fasılda yer alan makine, alet ve cihazlara ait aksesuar, parça ve aksesuar (bu Fasılın başka yerinde belirtilmeyen veya yer almayan)	Kullanılan tüm girdilerin kıymetinin ürünün fabrika çıkış fiyatının % 40'ını geçmeyen imalat		

(1)	(2)	(3)	veya	(4)
y Fasıl 91	Saatler ve bunların aksam ve parçaları	Kullanılan tüm girdilerin kıymetinin ürünün fabrika çıkış fiyatının % 40'ını geçmeyen imalat		
	aşağıda belirtilenler hariç;			
9105	Diğer saatler	-Kullanılan tüm girdilerin kıymetinin ürünün fabrika çıkış fiyatının % 40'ını geçmeyen, ve - kullanılan menşeli olmayan tüm girdilerin kıymetinin kullanılan menşeli tüm girdilerin kıymetini geçmeyen, imalat		Kullanılan tüm girdilerin kıymetinin ürünün fabrika çıkış fiyatının %30'unu geçmeyen imalat
9109	Saat makineleri (tamamlanmış ve birleştirilmiş)	-Kullanılan tüm girdilerin kıymetinin ürünün fabrika çıkış fiyatının % 40'ını geçmeyen, ve - kullanılan menşeli olmayan tüm girdilerin kıymetinin kullanılan menşeli tüm girdilerin kıymetini geçmeyen, imalat		Kullanılan tüm girdilerin kıymetinin ürünün fabrika çıkış fiyatının %30'unu geçmeyen imalat
9110	Tamamlanmış saat veya saat makineleri (birleştirilmemiş veya kısmen birleştirilmiş) (şablonlar); tamamlanmamış saat makineleri (birleştirilmiş); saat makinelerinin taslakları	- Kullanılan tüm girdilerin kıymetinin ürünün fabrika çıkış fiyatının %40'ını geçmeyen ve - yukarıdaki sınırlar içinde, 9114 pozisyonunda sınıflandırılan girdilerin kıymetinin ürünün fabrika çıkış fiyatının % 10' unu geçmemesi koşuluyla kullanıldığı, imalat		Kullanılan tüm girdilerin kıymetinin ürünün fabrika çıkış fiyatının %30'unu geçmeyen imalat
9111	Santlerin zarfları ve bunların aksam ve parçaları	- Ürünün yer aldığı pozisyon dışındaki herhangi bir pozisyonda yer alan girdilerden, ve - kullanılan tüm girdilerin kıymetinin ürünün fabrika çıkış fiyatının % 40'ını geçmeyen, imalat		Kullanılan tüm girdilerin kıymetinin ürünün fabrika çıkış fiyatının %30'unu geçmeyen imalat
9112	Masa ve duvar saatlerinin zarfları ve bu Fasıldaki eşyaya ait benzeri zarflar ve bunların aksam ve parçaları	- Ürünün yer aldığı pozisyon dışındaki herhangi bir pozisyonda yer alan girdilerden, ve - kullanılan tüm girdilerin kıymetinin ürünün fabrika çıkış fiyatının % 40'ını geçmeyen, imalat		Kullanılan tüm girdilerin kıymetinin ürünün fabrika çıkış fiyatının %30'unu geçmeyen imalat
9113	Saat kayışları ve bunların aksam ve parçaları:			

(1)	(2)	(3)	(4)
	<p>- Adi metalden olanlar (kaplanmış olsun olmasın) veya kıymetli metallerle kaplanmış olanlar</p> <p>- Diğerleri</p>	<p>Kullanılan tüm girdilerin kıymetinin ürünün fabrika çıkış fiyatının % 40'ını geçmeyen imalat</p> <p>Kullanılan tüm girdilerin kıymetinin ürünün fabrika çıkış fiyatının % 50'sini geçmeyen imalat</p>	
Fasıl 92	Müzik aletleri; bunların aksam, parça ve aksesuarı	Kullanılan tüm girdilerin kıymetinin ürünün fabrika çıkış fiyatının % 40'ını geçmeyen imalat	
Fasıl 93	Silahlar ve mühimmat; bunların aksam, parça ve aksesuarı	Kullanılan tüm girdilerin kıymetinin ürünün fabrika çıkış fiyatının % 50'sini geçmeyen imalat	
y Fasıl 94	<p>Mobilyalar; yatak takımları ve benzeri doldurulmuş eşya; tarifinin başka yorinde belirtilmeyen veya yer almayan aydınlatma cihazları; reklam lambaları, ışıklı tabelalar, ışıklı isim plakaları ve benzerleri; profabrik yapılar</p> <p>aşağıda belirtilenler hariç:</p>	<p>Ürünün yer aldığı pozisyon dışındaki herhangi bir pozisyonda yer alan girdilerden imalat</p>	<p>Kullanılan tüm girdilerin kıymetinin ürünün fabrika çıkış fiyatının %40'ını geçmeyen imalat</p>
y 9401 ve y 9403	Adi metalden mobilya (Metrekare ağırlığı 300 gram veya daha az olan dolguşuz pamuklu kumaş kaplanmış)	<p>Ürünün yer aldığı pozisyon dışındaki herhangi bir pozisyonda yer alan girdilerden imalat</p> <p>veya</p> <p>9401 veya 9403 pozisyonlarındaki girdilerle kullanılmaya hazır formlardaki pamuklu mensucatın ,</p> <p>- Mensucatın kıymetinin ürünün fabrika çıkış fiyatının %25'ini aşmaması, ve- kullanılan diğer girdilerin menşeli olması ve 9401 veya 9403 pozisyonları dışındaki bir pozisyonda yer alması koşullarıyla, imalat</p>	<p>Kullanılan tüm girdilerin kıymetinin ürünün fabrika çıkış fiyatının %40'ını geçmeyen imalat</p>

(1)	(2)	(3)	veya	(4)
9405	Tacifenin başka yerinde belirtilmeyen veya yer almayan aydınlatma cihazları (projektörler ve sahne projektörleri dahil) ve bunların aksam ve parçaları; tacifenin başka yerinde belirtilmeyen veya yer almayan sabit bir ışık kaynağına sahip reklam lambaları, ışıklı isim tabelaları ve benzeri eşya ve bu eşyanın aksam ve parçaları	Kullanılan tüm girdilerin kıymetinin ürünün fabrika çıkış fiyatının % 50'sini geçmeyen imalat		
9406	Prefabrik yapılar	Kullanılan tüm girdilerin kıymetinin ürünün fabrika çıkış fiyatının % 50'sini geçmeyen imalat		
y Fasil 95	Oyuncaklar, oyun ve spor malzemeleri; bunların aksam, parça ve aksesuarı aşağıda belirtilenler hariç;	Ürünün yer aldığı pozisyon dışındaki herhangi bir pozisyonda yer alan girdilerden imalat		
9503	Diğer oyuncaklar, eğlence amacıyla küçültülmüş modeller ve benzeri modeller (hareketli olsun olmasın); her tür bilmece (puzzle)	- Ürünün yer aldığı pozisyon dışındaki herhangi bir pozisyonda yer alan girdilerden, - kullanılan tüm girdilerin kıymetinin ürünün fabrika çıkış fiyatının % 50'sini geçmeyen, imalat		
y 9506	Golf sopaları ve bunların aksamı	Ürünün yer aldığı pozisyon dışındaki herhangi bir pozisyonda yer alan girdilerden imalat. Bununla birlikte, golf sopası başları yapımına mahsus kabaca şekil verilmiş bloklar kullanılabilir.		
y Fasil 96	Çeşitli mamul eşya aşağıda belirtilenler hariç;	Ürünün yer aldığı pozisyon dışındaki herhangi bir pozisyonda yer alan girdilerden imalat		
y 9601 ve y 9602	Yontulmaya elverişli hayvansal, bitkisel ve mineral maddelerden eşya	Ürünle aynı pozisyonda yer alan yontulmaya elverişli 'işlenmiş' girdilerden imalat		

(1)	(2)	(3)	veya	(4)
y 9603	Süpürgeler ve fırçalar (çalı süpürgesi ve benzerleri, zerdeva ve sınıp kalından yapılan fırçalar hariç), elle kullanılmaya mahsus mekanik süpürgeler (motorlular hariç), boya yastık ve rulo ları, silecekler ve paspaslar	Kullanılan tüm girdilerin kıymetinin ürünün fabrika çıkış fiyatının % 50'sini geçmeyen imalat		
9605	İnsanların tuvalet malzemesi olarak veya diğış dikmekte veya elbise ve ayakkabılarını temizlemekte kullandıkları seyahat takımları	Takımı oluşturan eşyalardan her biri takım içerisinde olmaması halinde kendisine uygulanacak kucakı karşılama hıdır. Ancak, menşeli olmayan girdiler, toplam kıymetleri takımın fabrika çıkış fiyatının %15' ini geçmemek koşuluyla kullanılabilir.		
9606	Düğmeler, çıpıt lar, düğme formları ve bunların diğier aksamı; düğme taslakları	- Ürünün yer aldığı pozisyon dışındaki herhangi bir pozisyonda yer alan girdilerden, ve - kullanılan tüm girdilerin kıymetinin ürünün fabrika çıkış fiyatının % 50'sini geçmeyen, imalat		
9608	Bilyeli kalemler, keçe uçlu veya diğier gözenek uçlu yazı ve işaret kalemleri, mürekkepli kalemler, stilolar ve diğier dolma kalemler; duplikatör; dolma kurşun kalemler; dolma kalem ve kurşun kalem sapları ve benzeri saplar; bunların aksamı (kapak ve klipsler dahil) (9609 pozisyonundaki eşya hariç)	Ürünün yer aldığı pozisyon dışındaki herhangi bir pozisyonda yer alan girdilerden imalat. Bununla birlikte, ürünle aynı pozisyonda yer alan kalem uçları ve damakları da kullanılabilir.		
9612	Yazı makineleri için şeritler ve benzeri şeritler (mürekkepli veya iz bırakacak şekilde başka surette hazırlanmış) (makaralı veya kartuşlu olsun olmasın); istampular (mürekkep emdirilmiş olsun olmasın, kutulu veya kutusuz)	- Ürünün yer aldığı pozisyon dışındaki herhangi bir pozisyonda yer alan girdilerden, ve - kullanılan tüm girdilerin kıymetinin ürünün fabrika çıkış fiyatının % 50'sini geçmeyen, imalat		
y 9613	Piezo-ateşleyici çakmaklar	Kullanılan 9613 pozisyonunda yer alan tüm girdilerin kıymeti ürünün fabrika çıkış fiyatının %30'unu geçmeyen imalat		

(1)	(2)	(3)	veya	(4)
y 9614	Pipolar ve pipo lütelere	Kabaca şekil verilmiş bloklardan imalat		
Fasit 97	Sanat eserleri, koleksiyon eşyası ve antikalara	Örüntü yer aldığı pozisyon dışındaki herhangi bir pozisyonda yer alan girdilerden imalat		

EK III

EUR.1 DOLAŞIM SERTİFİKASI VE EUR.1 DOLAŞIM SERTİFİKASI İÇİN BAŞVURU FORMU ÖRNEKLERİ

Basım Talimatı

1. Her bir form 210x297 mm. ebadında olmalıdır; uzunlukta en fazla eksi 5 mm. veya artı 8 mm.lik bir toleransa izin verilebilir. Kullanılan kağıt beyaz ve yazım boyutunda olmalı, mekanik kağıt hamuru içermemeli ve ağırlığı 25gr/m²den az olmamalıdır. Söz konusu form, mekanik ve kimyasal araçlarla yapılabilecek tahrifatı gözle görünür hale getiren yeşil meneviş desenli baskılı zemine sahip olmalıdır.
2. Türkiye ve Arnavutluk yetkili mercileri, formları bizzat basmak veya onaylanmış basımevlerine bastırtmak hakkını saklı tutabilirler. İkinci durumda her bir form, onay işaretini havi olmalıdır. Her bir form basımevinin isim ve adresini veya basımevini tanıttıcı bir işareti taşımaktadır. Form ayrıca kendisini tanıttıcı mahiyette baskılı veya baskısız bir seri numarası taşımaktadır.

DOLAŞIM SERTİFİKASI

1. İhracatçı (Adı, Açık Adresi, Ülke)	EUR.1 No A 000.000	
	Bu formu doldurmadan önce aşağıdaki notları okuyunuz	
3. Malın (Gönderildiği şahıs (Adı, Açık Adresi, Ülke) (Tercihle Bağlı)	2. ve arasındaki tercihi ticaretle kullandığı serdifikadır. (İlgili ülkeler, ülke grupları veya alanları yazınız.)	
	4. Ürünlerin menşei sayılan ülke, ülkeler grubu veya alanlar	5. Varis ülkeler, ülkeler grubu veya alanı
6. Taahhüt için bilgiler (Tercihle Bağlı)	7. Gözetimler	
8. Sıra No; Kalitelerin marka ve işaretleri, sayı ve ölçüleri ⁽¹⁾ ; Eşyanın tanımı	9. Brüt ağırlık (kg) veya diğer ölçüler (Litre, metreküp, v.s.)	10. Faturalar (Tercihle Bağlı)
	11. GÜMRÜK VİZESİ	
Onaylanmış Boyun İşareti Belgesi ⁽²⁾ Form No Gümrük İdaresi..... Düzenleyen Ülke veya Alan..... Yer ve Tarih..... (İmza) Mühür		12. İHRACATÇI BEYANI Aşağıda imzasız bulunun ben, yukarıda belirtilen eşyanın bu belgenin düzenlenmesi için gerekli olan koşullara uygun olduğunu beyan ederim. Yer ve tarih..... (İmza)

(1) Eşya ambalajlı değilse, yerine paze eşyaların sayısını veya "doküme" olduğunu belirtiniz.

(2) Yalnız ihracatçı ülke kurlarının gerekli görüldüğü yerleri doldurunuz.

13. DOĞRULUĞUN KONTROLÜ İSTEMİ:	14. KONTROLÜN SONUÇU
Bu sertifikanın doğruluk ve kurallara uygunluğunun kontrolü talep edilir. (Yer ve tarih) Mühür (İmza)	Yapılan kontrol bu sertifikanın () <input type="checkbox"/> Belirtilen gümrük idaresince düzenlendiğini ve içerdiği bilgilerin doğru olduğunu göstermektedir. <input type="checkbox"/> Doğruluk ve kurallara uygunluk koşullarına cevap vermediğini göstermektedir. (Ekteki açıklamalara bakınız.) (Yer ve tarih) Mühür (İmza) () Uygun olan kutuya (X) işareti koyunuz.

NOTLAR

1. Sertifikalar, silinmeler veya birbirini üzerine yazılmış kelimeler ihtiva edemez. Değişiklikler doğru olmayan kayıtların üzerine çizilmek ve gerekli düzeltmeler eklenmek suretiyle yapılır. Böyle bir değişiklik, sertifikayı düzenleyen kişi tarafından paraf edilmeli ve düzenlendiği ülke gümrük idaresi tarafından onaylanmalıdır.
2. Sertifikaya kaydedilen maddeler arasında boşluk bırakılmamalı ve her bir madde önüne bir sıra numarası konulmalıdır. Son maddenin hemen altına yatay bir çizgi çekilmelidir. Kullanılmayan yerler, sonradan bir eklemeyi imkansız kılmak üzere iptal edilmelidir.
3. Eşya, ticari faaliyetlere uygun olarak ve teşhis edilmesini sağlayacak yeterli ayrıntılarla tanımlanmalıdır.

DOLAŞIM SERTİFİKASI İÇİN BAŞVURU FORMU

1. İhracatçı (Adı, Açık adresi, Ülke)	EUR.1 No A 000 000	
	Bu formu doldurmadan önce aşağıdaki notları okuyunuz:	
2. ve arasındaki taraflar (tarafite bağlanmış sertifikalar için kayırdılır (Diğer ülkeler, ülke grupları veya ülkelerin yarıları.)	4. Ürünün menşei sayıları ülke, ülkeler grubu veya alanlar	5. Varış ülkesi veya ülkeler grubu
	3. Malın Gönderildiği Şahıs (Adı, Açık Adresi, Ülke) (Tercihli Bağlı)	
6. Taahhüt bilgileri (Tercihli Bağlı)	7. Çözümler	
8. Sıra No; Kollerin marka ve işaretleri, Sayı ve ölçüleri ¹ ; Eşyanın tanımı	9. Brüt ağırlık (kg) veya diğer ölçüler (Litre, metreküp, v.s.)	10. Faturaalar (Tercihli Bağlı)

¹ Eşya ambalajlı değilse, yerine göre eşyaların sayısını veya "dökme" olduğunu belirtiniz.

İHRACATÇI BEYANI

Ben aşağıda imzası bulunan ve arka sayfada tanımlanan eşyanın ihracatçısı;

Eşyanın, ekli sertifikanın düzenlenmesini gerektiren koşullara uygun olduğunu
BEYAN;

Eşyanın bu koşullara uygunluğunu sağlayan şartların aşağıda belirtildiği gibi
geliştiğini İZAH;

.....
.....
.....

Aşağıdaki destekleyici belgeleri İBRAZ¹⁾

.....
.....
.....

Yetkili mercilerin isteği üzerine, ekli sertifikanın düzenlenmesi için gerekli gördükleri
her türlü destekleyici belgeyi ibraz edeceğimi ve gerekirse, bu merciler tarafından
hesaplarımın kontrolünü ve yukarıdaki eşyanın imalat işlemlerinin denetlenmesini
kabul ettiğimi TAAHHÜT;

Bu eşya için ekli sertifikanın düzenlenmesi hususunda gereğini ARZ

Ederim.

.....
(Yer ve tarih)

.....
(İmza)

¹⁾ Örneğin: imalatla kullanılan ürünlere veya aynınen reeksport edilen eşyalara ilişkin ihale evrakı, dolaşım sertifikaları, faturalar, imalatçı beyanları, vs.

EK IV

Fatura Beyanı Metni

Aşağıda metni verilen fatura beyanı, dipnotlara uyumlu bir şekilde yapılmalıdır. Ancak dipnotlar kopya edilmemelidir.

Türkçe Uyarlama

İşbu belge (Gümrük Onay No:...(1) kapsamındaki maddelerin ihracatçısı, aksi açıkça belirtilmedikçe, bu maddelerin (2)tercihli menşeli maddeler olduğunu beyan eder.

Arnavutça Uyarlama

Eksportuesi i produkteve të përfshira në këtë dokument (autorizim doganor Nr. ... (1)) deklaron që, përveç rasteve kur tregohet qartësisht ndryshe, këto produkte janë me origjinë preferenciale ... (2).

İngilizce Uyarlama

The exporter of the products covered by this document (customs authorization No ... (1)) declares that, except where otherwise clearly indicated, these products are of ... (2) preferential origin.

.....
(3)

(Yer ve Tarih)

.....
(4)

(İhracatçının imzası ve beyanı imzalayan kişinin adı ve soyadı okunaklı şekilde yazılmalıdır)

(1) "Fatura Beyanı", onaylanmış ihracatçı tarafından yapıldığında, onaylanmış ihracatçının izin numarası, bu boşluğa yazılacaktır. Fatura Beyanı, onaylanmış ihracatçı tarafından yapılmadığı takdirde, parantez içindeki kelimeler ihmal edilmeli veya bu bölüm boş bırakılmalıdır.

(2) Ürünlerin menşei belirtilmelidir.

(3) Belge üzerinde bilgi mevcutsa bu bilgiler ihmal edilebilir.

(4) İhracatçının imzalanmasının istenmediği hallerde, imzadan muafiyet, imzalayanın isminden de muafiyet anlamına gelir.