

Dönem : 22

Yasama Yılı : 1

T.B.M.M.

(S. Sayısı : 247)

**Sosyal Sigortalar Kurumu Kanunu Tasarısı ile Sağlık, Aile,  
Çalışma ve Sosyal İşler ve Plan ve Bütçe Komisyonları  
Raporları (1/295)**

T.C.

*Başbakanlık*

*Kanunlar ve Kararlar*

*Genel Müdürlüğü*

11.12.2002

Sayı : B.02.0.KKG/196-279/5965

TÜRKİYE BÜYÜK MİLLET MECLİSİ BAŞKANLIĞINA

**Önceki yasama döneminde hazırlanıp Başkanlığınıza sunulan ve İçtüzüğü'nün 77 nci maddesi uyarınca hükümsüz sayılan ilişik listede adları belirtilen kanun tasarılarının yenilenmesi Bakanlar Kurulunca uygun görülmüştür.**

**Gereğini arz ederim.**

*Abdullah Gül*

**Başbakan**

LİSTE

<u>Esas No.</u>	<u>Hükümsüz Sayılan Kanun Tasarılarının Adı :</u>
1/380	Kara Avcılığı Kanunu Tasarısı
1/385	Topyekûn Savunma Sivil Hizmetleri Kanunu Tasarısı
1/404	Millî Güvenlik Kurulu ve Millî Güvenlik Kurulu Genel Sekreterliği Kanununa İki Ek ve Bir Geçici Madde Eklenmesi ile Devlet Memurları Kanununun 36 ncı Maddesinde Değişiklik Yapılmasına Dair Kanun Tasarısı
1/408	Türk Vatandaşları Hakkında Yabancı Ülke Mahkemelerinden ve Yabancılar Hakkında Türk Mahkemelerinden Verilen Ceza Mahkûmiyetlerinin İnfazına Dair Kanunda Değişiklik Yapılmasına İlişkin Kanun Tasarısı
1/410	Hâkimler ve Savcılar Kanununda Değişiklik Yapılmasına Dair Kanun Tasarısı
1/444	Cezaların İnfazı Hakkında Kanunda ve Amme Alacaklarının Tahsil Usulü Hakkında Kanunda Değişiklik Yapılmasına Dair Kanun Tasarısı
1/450	Ceza Muhakemeleri Usulü Kanununun Bir Maddesinde Değişiklik Yapılması ve Bu Kanuna Bazı Maddeler Eklenmesi Hakkında Kanun Tasarısı
1/646	Hâkim ve Savcı Adayları Eğitim Merkezi Kuruluş ve Görevleri Hakkında Kanunun İki Maddesinin Yeniden Düzenlenmesine Dair Kanun Tasarısı
1/689	Sosyal Güvenlik Kurumu Teşkilâtının Kuruluş ve Görevleri Hakkında Kanun Tasarısı
<b>1/690</b>	<b>Sosyal Sigortalar Kurumu Kanunu Tasarısı</b>
1/691	Esnaf ve Sanatkarlar ve Diğer Bağımsız Çalışanlar Sosyal Sigortalar Kurumu Kanununun ve Tarımda Kendi Adına ve Hesabına Çalışanlar Sosyal Sigortalar Kanununun Bazı Maddelerinin Değiştirilmesi, Yürürlükten Kaldırılması ve Bu Kanunlara Geçici Maddeler Eklenmesi Hakkında Kanun Tasarısı

<u>Esas No.</u>	<u>Hükümsüz Sayılan Kanun Tasarılarının Adı :</u>
1/692	Türkiye İş Kurumu Kanunu Tasarısı
1/743	Türkiye Adalet Akademisi Kanunu Tasarısı
1/773	Uluslararası Ticarî İşlemlerde Yabancı Kamu Görevlilerine Rüşvet Verilmesinin Önlenmesi İçin Bazı Kanunlarda Değişiklik Yapılmasına Dair Kanun Tasarısı
1/796	Türk Ceza Kanunu, Cezaların İnfazı Hakkında Kanun ve Karayolları Trafik Kanununda Değişiklik Yapılmasına Dair Kanun Tasarısı
1/805	Avrupa Çevre Ajansına ve Avrupa Bilgi ve Gözlem Ağına Türkiye Cumhuriyetinin Katılımı ile İlgili Olarak Avrupa Topluluğu ve Türkiye Cumhuriyeti Arasında Yapılan Anlaşmanın Kabul Edilmesi ile İlgili Müzakerelerin Nihai Senedinin ve Türkiye Cumhuriyeti ile Avrupa Topluluğu Arasında Türkiye Cumhuriyetinin Avrupa Çevre Ajansı ve Avrupa Bilgi ve Gözlem Ağına Katılımı Anlaşmasının Onaylanmasının Uygun Bulduğuna Dair Kanun Tasarısı
1/840	Türkiye'nin MATRA Programına Katılımına İlişkin Mutabakat Zaptının Onaylanmasının Uygun Bulduğuna Dair Kanun Tasarısı
1/919	Türkiye-EFTA Ortak Komitesinin 2000 Yılına Ait 4 Sayılı Kararının Onaylanmasının Uygun Bulduğuna Dair Kanun Tasarısı
1/928	Türk Ceza Kanunu ile Hapishane ve Tevkifhanelerin İdaresi Hakkında Kanunda Değişiklik Yapılmasına Dair Kanun Tasarısı
1/941	Millî Güvenlik Kurulu ve Millî Güvenlik Kurulu Genel Sekreterliği Kanununda Değişiklik Yapılmasına Dair Kanun Tasarısı
1/943	Sendikalar Kanununda Değişiklik Yapılmasına Dair Kanun Tasarısı
1/944	190 Sayılı Genel Kadro ve Usulü Hakkında Kanun Hükmünde Kararnamenin Eki Cetvellerin Adalet Bakanlığı, Anayasa Mahkemesi Başkanlığı ve Danıştay Başkanlığına Ait Bölümlerinde Değişiklik Yapılmasına Dair Kanun Tasarısı
1/948	Yabancıların Çalışma İzinleri Hakkında Kanun Tasarısı
1/968	Sınıraşan Örgütlü Suçlara Karşı Birleşmiş Milletler Sözleşmesinin Onaylanmasının Uygun Bulduğuna Dair Kanun Tasarısı
1/976	Adli Tıp Kurumu Kanununda Değişiklik Yapılması Hakkında Kanun Tasarısı
1/980	Aile Mahkemelerinin Kuruluş, Görev ve Yargılama Usullerine Dair Kanun Tasarısı
1/987	Atatürk Kültür, Dil ve Tarih Yüksek Kurumu Kanunu ile Devlet Memurları Kanununda Değişiklik Yapılması Hakkında Kanun Tasarısı
1/998	Türkiye Cumhuriyeti ile Hırvatistan Cumhuriyeti Arasında Serbest Ticaret Anlaşmasının Onaylanmasının Uygun Bulduğuna Dair Kanun Tasarısı
1/1003	Türkiye Cumhuriyeti Hükümeti ile Avrupa Birliği Komisyonu Arasında Merkezî Finans ve İhale Biriminin Kurulması ile Ulusal Fonun Kurulmasına İlişkin Mutabakat Zabıtlarının Onaylanmasının Uygun Bulduğu Hakkında Kanun Tasarısı
1/1016	Sınıraşan Örgütlü Suçlara Karşı Birleşmiş Milletler Sözleşmesine Ek Kara, Deniz ve Hava Yoluyla Göçmen Kaçakçılığına Karşı Protokolün Onaylanmasının Uygun Bulduğuna Dair Kanun Tasarısı
1/1021	Sınıraşan Örgütlü Suçlara Karşı Birleşmiş Milletler Sözleşmesine Ek İnsan Ticaretinin, Özellikle Kadın ve Çocuk Ticaretinin Önlenmesine, Durdurulmasına ve Cezalandırılmasına İlişkin Protokolün Onaylanmasının Uygun Bulduğuna Dair Kanun Tasarısı
1/1024	Gelibolu Yarımadası Tarihî Millî Parkı Kanununda Değişiklik Yapılmasına Dair Kanun Tasarısı

T.C.

*Başbakanlık*

*Kanunlar ve Kararlar*

*Genel Müdürlüğü*

16.5.2000

Sayı : B.02.0.KKG.0.10/101-38/2402

### TÜRKİYE BÜYÜK MİLLET MECLİSİ BAŞKANLIĞINA

**Çalışma ve Sosyal Güvenlik Bakanlığınca hazırlanan ve Başkanlığınıza arzı Bakanlar Kurulunca 1.3.2000 tarihinde kararlaştırılan "Sosyal Sigortalar Kurumu Kanunu Tasarısı" ile gerekçesi ilişikte gönderilmiştir.**

**Gereğini arz ederim.**

*Bülent Ecevit*

**Başbakan**

### GENEL GEREKÇE

Ülkemizde esas olarak hizmet akdiyle bir işveren emrinde çalışanların zorunlu olarak tabi olduğu Sosyal Sigortalar Kurumu, primli rejime uygun olarak sosyal güvenlik hizmetini vermektedir. Anayasal görevini yapabilmek için Kurum önceden prim yoluyla gelir elde etmek ve bu gelirleri finansman yöntemlerine göre değerlendirmek, sonuçta risklere maruz kalanlara kendi ilkelerine göre dağıtmakla yükümlüdür.

1998 yılı istatistiki verilerine göre, ülke nüfusunun % 51,6'sını kapsamakta olup, uzun vadeli olarak yaşlılık, malullük ve ölüm sigortaları, kısa vadeli olarak iş kazası, meslek hastalığı, analık ve hastalık sigortalarında, ayrıca ülke çapında yaygın sağlık tesisleri ile 32 milyonun üstünde kişiye sağlık hizmeti vermektedir. Yine 4447 sayılı Kanunla işsizlik sigortası primlerinin toplanması görevi de Sosyal Sigortalar Kurumuna verilmiştir.

Bu kadar geniş bir topluluğa sigorta ve sağlık hizmeti veren, 2000 yılı tahmini bütçesi 5.7 katrilyon TL olan Sosyal Sigortalar Kurumunun hizmetlerinde aksaklıkların bulunduğu, bu aksaklıkların temelinde; hukuken malî ve idarî özerkliğe sahip olmasına rağmen, pratikte görülemeyen, ülke çapında yaygın hizmeti olmasına rağmen, yetkilerin merkezde toplandığı, sigortacılık ve sağlık hizmetlerinin gerek idarî, gerekse malî yapısının ayrı ayrı olması gerekirken, yıllardan beri iç içe olduğu ve birbirine kaynak aktararak, gerçek açığın tam tespit edilemediği bir yapıya sahip olması olarak özetlenebilir.

Böyle bir yapının artık ihtiyaçlara cevap veremediği görüldüğünden, ülkedeki sosyal, ekonomik ve açgözlü gelişmelere paralel olarak olanakların, yasaların elverdiği ölçüde günün gereksinimlerine göre Kurumun malî yapısının güçlü tutulması aktüeryal bir yaklaşım ve özerklik anlayışı dahilinde Sosyal Sigortalar Kurumunun yeniden yapılandırılması yoluna gidilmiştir.

Bu yapılandırma sırasında, primli sisteme dayalı SSK, Bağ-Kur, Emekli Sandığı ve işsizlik sigortasından sorumlu Türkiye İş Kurumunu (İş ve İşçi Bulma Kurumu) tek bir çatı altında birleştirip, norm standart birliğini ve koordinasyonu sağlamak amacıyla, Çalışma ve Sosyal Güvenlik Bakanlığına bağlı olarak kurulan Sosyal Güvenlik Kurumuna "ilgili kuruluş" olarak teşkilâtlandırılmıştır.

Sosyal güvenlik ve sađlık hizmetlerini veren Sosyal Sigortalar Kurumunun yeniden yapılan-  
dırılması sırasında ve hizmette birlik ve aynı zamanda özerklik anlayışı ile bir başkan altında sigor-  
ta ve sađlık hizmetleri iki ayrı genel müdürlük şeklinde örgütlenme yoluna gidilmiş, aktüeryal esas-  
lara dayalı bir sistem kurulması öngörülmüştür.

Bu arada, 4447 sayılı Kanunla sadece aciliyet arz eden emeklilik yaşının artırılması ve Kurum-  
ca bağlanacak gelir ve aylıkların hesaplanıp ödenmesi konusunda yapılan düzenlemelere ilaveten,  
bu kanunla, yine 506 sayılı Sosyal Sigortalar Kanununda gerekli ve aciliyeti olan deđişiklikler  
yapılmıştır.

#### MADDE GEREKÇELERİ

Madde 1. - 506 sayılı Sosyal Sigortalar Kanunu ile 2925 sayılı Sosyal Sigortalar Kanununa tabi  
olan sigortalıların sosyal güvenliklerini sağlamak ve diđer kanunlarda verilen görevleri yapmak  
amacıyla kurulmuş olan Sosyal Sigortalar Kurumu Genel Müdürlüğü sigortalı, aylık alanlar ve  
bağımlıları ile birlikte ülkemiz nüfusunun yaklaşık yarısını sosyal güvenlik kapsamına almakta, bu  
nüfusu sosyal sigorta risklerine karşı korumakta ve sađlık hizmeti sunmaktadır. Kurumun verdiği  
hizmetlerin nitelik ve nicelikleri dikkate alındığında idarî yapısının yetersiz kaldığı açıktır. Sosyal  
Sigortalar Kurumu Genel Müdürlüğünün idarî yapısı yeniden düzenlenmiş, Sosyal Sigortalar  
Kurumu Başkanlığı ihdas edilmiştir. Başkanlık, kamu kurumu tüzel kişisidir.

Mevcut yapıdaki özel hukuk hükümlerine tabi tüzel kişiliğe sahip bir kamu kurumu, malî ve  
idarî bakımdan özerk olması hükümleri aynen korunmuştur. Bu amaçlara ulaşmak için primli sis-  
teme dayalı sosyal güvenlik kuruluşlarını bir arada toplamak üzere kurulan Çalışma ve Sosyal  
Güvenlik Bakanlığına bađlı Sosyal Güvenlik Kurumunun ilgili kuruluşu olarak tanımlanmıştır.

Madde 2. - Kanunda geçen deyimler tanımlanmıştır.

Madde 3. - Sosyal Sigortalar Kurumu Başkanlığının organları tanımlanmıştır.

Madde 4. - Sosyal Sigortalar Kurumu ülke nüfusunun ve çalışan kesimin büyük bir kısmını  
kapsadığı, aldığı kararlar ve yaptığı faaliyetler dolayısı ile sigortalıları etkilediđi gibi ülkenin mak-  
ro ekonomik ve sosyal dengelerini etkilediđinden, mevcut yapıda olduđu gibi Genel Kurul, Çalış-  
ma ve Sosyal Güvenlik Bakanlığının yanında ilgili Bakanlık ve işçi, işveren ve kurumdan aylık  
alanlar kesimleri ayrıca Yüksek Öğretim Kurulunu temsil eden kişilerden oluşturulmuştur. Ayrıca,  
Kurum çalışanlarının temsil edilmesi bu tasarı ile sağlanmıştır. Yine bu tasarı ile işçi, işveren tem-  
silcilerinin mevcut yapıdan farklı olarak, işçi temsilcisinin en fazla üyeye sahip ilk üç işçi sen-  
dikaları konfederasyonu ile işveren temsilcisinin en fazla üyeye sahip işveren sendikası konfederas-  
yonu tarafından temsilci belirlenmesi, ayrıca yurt dışında çalışan Türk işçilerinin Bakanlıkça  
seçilecek iki kişi ile temsili ve böylece Sosyal Güvenlik konusuna katılımlarının sağlanması yoluna  
gidilmiştir.

Madde 5. - Mevcut yapıdaki gibi Genel Kurulun ne zaman toplanacağı, toplantı yeter sayısı  
belirtilmiştir.

Madde 6. - Genel Kurulun görevleri tanımlanmıştır.

Madde 7. - Sosyal Sigortalar Kurumunun, sosyal güvenlik ve makro ekonomik açıdan özelliđi  
nedeni ile Yönetim Kurulunun ilgili kesimlerin temsilcilerinden oluşması sağlanmıştır. Bu arada  
önemli ve etkin bir görev olması nedeniyle atanacak ve seçilecek görevlilerin asgari nitelikleri belir-

lenmiştir. Ayrıca, idarî ve malî bakımdan özerkliği sağlamak üzere Yönetim Kurulu üyelerinin görev süreleri, atanmaları, üyeliğın sona ermesi ve yönetimde etkin bir rol alacağı beklenen finansman ve aktüerya daire başkanı ile birlikte mal beyanları ile Kurumu zarara uğrattıklarında yapılacak işlemler belirtilmiştir.

Madde 8. - Yönetim Kurulunun mevcut yapıdaki görevleri yanında yeni görevler eklenmiştir.

Özellikle, SSK Sağlık İşleri Genel Müdürlüğü ile SSK Sosyal Sigortalar Genel Müdürlüğünün kendi bütçeleri içinde aktarmalar yapılabileceği hükmü getirilerek, sağlık ve sigorta hesaplarının ayrıştırılmasının sağlanması amaçlanmıştır.

Kurum gelirlerinin karşılıkların değerlendirilmesi esaslarına göre işletilmesini izlemek, malî yapısını uluslararası muhasebe ve aktüerya esaslarına göre bağımsız denetim kuruluşlarına denetlemek, yetkilerinin yanı sıra idarenin hizmetin süratli bir şekilde sunumunu teminen her yıl Maliye Bakanlığınca belirlenen yeniden değerlendirme oranında 2000 yılı baz alınarak 50 milyar Türk Lirasından fazla olan sözleşmelere karar vermek yetkisi verilmiştir. İdare bedeli elli milyar TL'nin altında olan işlemler için Yönetim Kuruluna danışmadan işlem yapabilecektir. Finansman ve aktüeryal dengelerle ilgili bilgileri yılda en az bir kere kamuoyuna açıklayarak yönetimde şeffaflık, her yıl Maliye Bakanlığınca belirlenecek değerlendirme oranına göre artırılacak şekilde, Kuruma 2000 yılında 10 milyar TL ve daha fazla borcu olanların ilan edilmesi sağlanmıştır. Gerektiğinde danışmanlık, müşavirlik ve benzeri hizmetlerinin satın alınması ve Başkanlıkta veya Başkanlık adına çalıştırılacak yerli ve yabancı uzmanlarla şirketlerin sözleşme projelerinin, sözleşme şartları ile ücretlerini belirleme, ayrıca bilgi ve ihtisasına ihtiyaç duyulan kişilerin sözleşme ile çalıştırılması imkânı sağlanmıştır. Başkanlıkta kadrolu çalışan memurlara iki ikramiye verilmesi öngörülmüştür. Mevcut yapıda personele verilen iki ikramiye bu Yasa ile de korunmuştur.

Yönetim Kurulu üyelerinin ücret ve yollukları düzenlenmiştir.

Madde 9. - Maddede Başkanlığın nasıl oluştuğu düzenlenmiştir.

Sosyal Sigortalar Kurumu Genel Müdürlüğü, Başkanlık şeklinde yeniden örgütlenmiş, Sosyal Sigortalar Kurumu Sigorta Genel Müdürlüğü ve Sosyal Sigortalar Kurumu Sağlık İşleri Genel Müdürlüğü kurularak, sağlık ve sigorta hizmet ve işlemleri birbirlerinden ayrılmıştır. Toplam nüfusun yaklaşık yarısına, sahip olduğu sağlık tesisleri ve dışarıdan sağlık hizmeti satın alma yoluyla sağlık hizmeti veren Sosyal Sigortalar Kurumu bu hizmetleri Genel Müdürlük bünyesinde esas olarak bir daire başkanlığı ile yürütürken, sağlık hizmetlerini yeni kurulan SSK Sağlık İşleri Genel Müdürlüğü bünyesinde yürütmesi öngörülmüştür. SSK Sigorta Genel Müdürlüğünün ise bünyesinde sağlık ile ilgili birimler ayrıştırılarak sadece sigortacılık faaliyetlerini yürütmesi öngörülmüştür.

Sosyal Sigortalar Kurumu Başkanın atanma usulü ve nitelikleri düzenlenmiş, görev, yetki ve sorumlulukları, görevden alınma usulü ve görevden alınma, çekilme, uzaklaştırma veya açığa alınma hallerinde vekil atanma esasları belirlenmiştir. Başkan, Başkanlığın bütün işlerini Yönetim Kurulunun gözetimi altında ilgili kanunlar hükümlerine göre yürütür ve Kurumu mahkemelerle, adalet ve idare makamlarına, gerçek ve tüzel kişilere karşı temsil eder. Yönetim Kurulunun yetkisi altında kalan ve Genel Müdürlükler ile taşra teşkilâtının harcama sınırlarını belirlemekle görevlendirilmiştir.

Madde 10. - Başkana bağlı denetim ve danışma birimleri, Teftiş Kurulu Başkanlığı, Hukuk Müşavirliği, Sigorta Teftiş Kurulu Başkanlığı, Araştırma, Planlama ve Koordinasyon Daire Başkanlığı olarak sayılmıştır.

Sosyal Sigortalar Kurumunun tüm merkez ve taşra birimleri ile Başkanlığa ve Genel Müdürlüklere bağlı idarî ve sağlık tesis ve işletmeleri ve diğer tüzel kişilerin idarî, malî, hesabî, hukukî ve teknik işleri ile personeli hakkında, ayrıca 506 sayılı Sosyal Sigortalar Kanunu ile bu Kanununun verdiği yetkiye dayanarak kendileri ile sözleşme yapılmış şahıslar veya tüzel kişiliği haiz kuruluşlar hakkında teftiş, inceleme, soruşturma ve araştırma yapmakla görevli Teftiş Kurulu Başkanlığının mevcut görevleri Kanuna işlenmiş, ayrıca yapılan teftiş, inceleme, soruşturma ve araştırmalar hakkında sistem analizi yapmak ve idareye yön vererek, ileri çalışmalarda ışık tutmak amacıyla genel bir değerlendirme raporu tanzim edilmesi hükme bağlanmıştır.

Hukuk Müşavirliğinin mevcut görevleri sayılmıştır.

Sosyal Sigorta mevzuatının işyerlerinde işverenlerce ve sigortalılarca uygulanmasını teftiş, kontrol, denetleme ve inceleme görevlerini yapmak amacıyla ihdas edilen Sigorta Teftiş Kurulu Başkanlığının mevcut görevleri kanuna işlenmiş yine bu görevleri ile ilgili olarak düzenlenen raporlar sonucunda mevzuatın en fazla aksayan yönleri, uygulanabilirlikleri konusunda genel bir değerlendirme raporu tanzim edilmesi görevleri arasında sayılmıştır.

Araştırma, Planlama ve Koordinasyon Daire Başkanlığı doğrudan Başkana bağlı yardımcı hizmet birimi olarak düzenlenmiştir. Daire Başkanlığı, Başkanlığın bünyesindeki her iki Genel Müdürlüğün ihtiyaçlarını gözeterek hizmet verecektir. Başkanlığa sosyal sigortalar ve sağlık alanında araştırmalar yapmak, uluslararası kuruluşlara üyelikten doğan işleri yürütmek, sağlık tesislerinin kurulması, işletilmesi ve kapatılması hakkında fizibilite çalışmaları yapmak görevleri verilmiştir.

Madde 11. - Finansman ve Aktüerya Daire Başkanlığı ve Savunma Uzmanlığı ana ve yardımcı hizmet birimleri olarak düzenlenmiş, işlevleri itibariyle doğrudan Başkana bağlanmışlardır.

Finansman ve Aktüerya Daire Başkanlığının görevleri düzenlenmiştir. Daire Başkanlığına, Kurumun varlıklarını ve kaynaklarını etkin bir şekilde, bu Kanunda ve çıkarılacak yönetmelikte belirtilen "Kurum gelirlerinin değerlendirilmesi" esasları dahilinde değerlendirmek, gelir ve gider dengelerini gözeterek kısa, orta ve uzun vadeli projeksiyonlar yapmak, kurumun demografik ve finansman yönünden aktüeryal esaslara göre projeksiyonlarını yapmak görevleri verilmiştir. Daire Başkanlığı, her iki Genel Müdürlüğün de ihtiyaçlarını gözeterek, doğrudan Başkana bağlı olarak hizmet verecektir.

Sosyal Sigortalar Kurumunun her iki Genel Müdürlüğü dahil bütün savunma hizmetlerini yürütecek Savunma Uzmanlığının görevleri sayılmıştır.

Madde 12. - Sosyal Sigortalar Kurumu içinde sigorta işlem ve hizmetlerini yürütmek amacıyla Sigorta Genel Müdürlüğü kurularak, teşkilât yapısı belirlenmiş, Genel Müdür ve Genel Müdür yardımcılarının görev ve yetkileri tanımlanmıştır.

Madde 13. - Sağlık ve sigorta hizmetlerini ayırmak amacıyla, mevcut yapıda bulunan daire başkanlıklarından sağlık hizmetleri ile ilgili görevler ayıklanarak ana hizmetlerle ilgili daire başkanlıkları bu maddede sayılmış, Sigorta Primleri Takip ve Tahsilat Dairesi Başkanlığının, Tahsisler Dairesi Başkanlığının, Kısa Vadeli Sigorta Kolları Dairesi Başkanlığının, Bilgi İşlem Dairesi Başkanlığının, Yurtdışı İşçi Hizmetleri Dairesi Başkanlığının görevleri belirtilmiştir.

Madde 14. - Sağlık ve sigorta hizmetlerini ayırmak amacıyla mevcut yapıda bulunan daire başkanlıklarından sağlık hizmetleri ile ilgili görevler ayıklanarak yardımcı hizmetlerle ilgili daire başkanlıkları bu maddede sayılmış, Personel ve Eğitim Dairesi Başkanlığının görev-

leri Sosyal Sigortalar Kurumu Sağlık İşleri Genel Müdürlüğü hariç bütün personeli kapsayacak şekilde, Muhasebe ve Malî İşler Dairesi Başkanlığının Sağlık İşleri Genel Müdürlüğü Muhasebe ve Malî İşler Dairesi Başkanlığınca hazırlanacak bütçe, bilanço, gelir-gider tablolarını da dikkate alarak Sosyal Sigortalar Kurumu ve Sigorta Genel Müdürlüğü için görevleri tanımlanmıştır.

Kadroyu imkân nispetinde dar tutmak ve benzer görevleri yapan birimleri bir araya getirmek amacıyla, İnşaat ve Taşınmaz Mallar Dairesi Başkanlığı ihdas edilmiş, Sosyal Sigortalar Kurumu Sağlık İşleri Genel Müdürlüğü hariç bütün Kurumu kapsayacak görevleri belirtilmiştir.

Yine kadroyu imkân nispetinde dar tutmak ve benzer görevleri yapan birimleri bir araya getirmek amacıyla, Satınalma, Malzeme ve İdarî İşler Dairesi Başkanlığı ihdas edilip, görevli sayılmıştır.

Arşiv Dairesi Başkanlığının görevleri belirtilmiştir.

Madde 15. - Sosyal Sigortalar Kurumu içinde sağlık işlem ve hizmetlerini yürütmek amacıyla Sağlık İşleri Genel Müdürlüğü kurularak, teşkilât yapısı belirlenmiş, Genel Müdür ve Genel Müdür Yardımcılarının görev ve yetkileri tanımlanmıştır.

Madde 16. - Sosyal Sigortalar Kurumu, ülke nüfusunun yarısından fazlasına, kendi sağlık tesislerinde 44 binin üzerinde sağlık personeli ile hizmet verdiği ve bu hizmetleri oldukça teknik bilgi ve ihtisas gerektirdiği halde, mevcut yapıda bir ana hizmet daire başkanlığı ve sigorta hizmetlerini yürüten daire başkanlıklarına dağılmış görevlerle yürütmekte olduğundan, çıkan sorunların aşılması ancak kadroyu imkân nispetinde dar tutmak ve benzeri görevleri yapan birimleri bir araya getirmek amacıyla ihdas edilen ana hizmet birimleri ile ilgili yeni daire başkanlıkları bu maddede sayılmıştır.

Tedavi Hizmetleri Dairesi Başkanlığının, Tıbbî Donanım, İlaç ve Eczacılık Dairesi Başkanlığının, Sağlık Tesisleri İşletmesi Daire Başkanlığının, Sağlık ve Maluliyet İşlemleri Dairesi Başkanlığının, Sağlık Hizmetleri Satınalma Dairesi Başkanlığının, Bilgi İşlem Dairesi Başkanlığının görevleri belirtilmiştir.

Madde 17. - Sosyal Sigortalar Kurumunda sigorta ve sağlık hizmetlerini idarî yönden ayırmakla birlikte, maliyetlerin tam olarak çıkarılabilmesi, yapılan işlerde uzmanlaşmaya gidilmesi amacıyla, yardımcı hizmet birimleri de ayrı olarak Sağlık İşleri Genel Müdürlüğü altında ihdas edilmiş, bu maddede isimleri sayılmış, Personel ve Eğitim Dairesi Başkanlığının, Muhasebe ve Malî İşler Dairesi Başkanlığının, İnşaat ve Taşınmaz Mallar Dairesi Başkanlığının, Malzeme ve Satınalma Dairesi Başkanlığının, Halkla İlişkiler, Arşiv ve İdarî İşler Dairesi Başkanlığının görevleri sayılmıştır.

Madde 18. - Mevcut yapıda da bulunan Sosyal Sigortalar Kurumunun taşrada hizmet ve işlemlerini yürütecek taşra teşkilâtı sayılmıştır.

Madde 19. - Sosyal Sigortalar Kurumunun sağlık hizmetlerini daha çağdaş, etkin ve verimli sunulabilmesi, hizmetin sunumunda ihtiyaçların yerinden tespit ve karşılanması, sağlık tesisleri yöneticilerinin malî ve idarî sorumluluğa sahip şekilde ve yöneticiler ile çalışanların, hizmet sunulan kesimin memnuniyeti esasına dayalı, performans ve verimliliklerinin ölçülebildiği bir sağlık tesisi yapısına kavuşturmak amacıyla, Kurumun kendisine bağlı, kamu tüzel kişiliği, idarî ve malî özerkliği haiz, Sağlık İşletmesi Müdürü hariç diğer personelinin 1475 sayılı İş Kanunu ile özel hukuk hükümlerine tabi olduğu sağlık işletmeleri kurulması sağlanmıştır.

Kurumun sağlık hizmeti vermekle yükümlü olduğundan hareketle, Başkanlığa bağlı, kurulması ve kapatılması kararı yine Başkanlıkça verilen, Başkanlığın işletme hakkının devamı niteliğinde hizmet veren kamu tüzel kişiliğini haiz sağlık işletmelerinin kurulmasına imkân tanınmıştır.

Ayrıca, belirli bir süre sonra Kuruma devredilmek üzere özel ve tüzel kişiler eliyle Sağlık İşletmelerinin kurulması ya da yenilenmesi kapsama alınmıştır.

Madde 20. - 4792 sayılı Kanunun 17 nci maddesinin birinci fıkrasında yer alan hüküm 503 sayılı Kanun Hükmünde Kararname ile ortadan kaldırılmış, daha sonra bu Kararname Anayasa Mahkemesinin 6.10.1993 tarih E.1993/34, K.1993/33 sayılı Kararıyla iptal edilmiş ise de bu Kanun Hükmünde Kararname yerine çıkarılan 1.12.1993 tarih 3917 sayılı Kanunda Kurum personelinin aylıklarının ödenmesi konusunda bir düzenleme getirilmediğinden, Kurum personeline ödenecek aylıklara esas olacak, 3659 sayılı Kanun ve dolayısıyla 657 sayılı Kanun ile bağı kopmuş, Ek Geçici 9 ve Ek Geçici 21 inci maddede yer alan hükümler ile bağ kalmamıştır.

Bu nedenle Kurum Personel Kanunu çıkıncaya kadar, söz konusu maddelerde yer alan hükümlere göre yürütülen ve Kurumda çalışan memurlara ilişkin işlemler yeniden yasal dayanağa kavuşturulmuştur. 4792 sayılı Kanunun 17 nci maddesinin birinci fıkrasının yürürlükten kaldırıldığı 14.9.1993 tarihinden itibaren mevcut yasal boşluk bu şekilde doldurulmuştur.

Maddede personel statüsü tanımlanmıştır. Kurum memurları, Kurumun hizmetlerinin gerektirdiği görevlere sürekli vazife yapmak üzere atanan ve kadro karşılığı çalıştırılan kişilerden oluşturulmuştur. Kurum memurları hakkında eskiden de olduğu gibi Devlet Memurları Kanununun 3659 ve 2847 sayılı Kanunlar ile bunların ek ve değişikliklerine tabi kurumların personel statüsünü tayin ve tespit eden Ek Geçici 9 uncu madde ve bu kapsama girecek personele yapılacak ödemeleri düzenleyen Ek Geçici 21 inci madde ile ilişkilendirilmiştir. Yine önceden olduğu gibi Kurum memurları sosyal güvenlikleri konusunda T.C. Emekli Sandığı Kanununa, ayrıca Harcırah Kanunu hükümlerine tabi kılınmış, Yönetim Kurulu Üyeleri dahil Türk Ceza Kanunu yönünden Devlet Memuru sayılmıştır. 4792 sayılı Kanuna göre Kurum memurlarının Memurun Muhakematı yasasına tabi olmaması dikkate alınarak, 4483 sayılı Memurlar ve Diğer Kamu Görevlilerinin Yargılanması Hakkındaki Kanun hükümleri de uygulama dışı bırakılarak daha etkin ve çabuk yargılanmaları temin edilmiştir. Kurum borçlularının açıklanması ile ilgili Yönetim Kuruluna verilen yetki dışında bu hususlarda sır ve bilgilerin ifşası halinde 6183 sayılı Kanunun 107 nci maddesi hükümlerinin uygulanması konusu düzenlenmiştir.

Yönetim Kurulunun kararı ile özel bilgi ve ihtisası gerektiren, daimi kadro ile yapılamayan veya yapılması güçlük arz eden diğer hizmetler için sözleşmeli personel çalıştırma imkânı getirilmektedir. Maddede Kurum Personel Kanunu çıkıncaya kadar Kurum Personelinin hak ve yükümlülükleri ile çalışma usul ve esaslarının yönetmelikle düzenlenmesi hüküm altına alınmıştır.

Yönetim giderlerinden karşılanmak üzere Başkanlıkta sadece kadrolu çalışan memur personele iki ikramiye ve yapılacak fazla mesai karşılığında ücret ödenmesi, en az dört yıllık yüksek öğrenim görmüş olan Kurum memurlarından uygun görülenlerin master veya sertifika programlarına katılmaları imkânı sağlanmıştır. Halen uygulamada mevcut olan, Kurum memurlarına ek ödeme verilmesi hususu korunmuş ve bir tavan getirilmiştir.

Maddede Kurum kadrolarının tespiti, ihdası, iptali ile kadrolara ilişkin diğer hususlar hakkında 190 sayılı Genel Kadro ve Usulü Hakkında Kanun Hükmünde Kararname hükümlerinin uygulanması sağlanmıştır. Bu amaçla Kanun teklifine ekli Sosyal Sigortalar Kurumu Başkanlığına ait merkez ve Sosyal Sigortalar Kurumu Sigorta Genel Müdürlüğü ile Sağlık İşleri Müdürlüğüne ait kadrolar ihdas edilmiş, Sosyal Sigortalar Kurumu Genel Müdürlüğüne ait bazı kadrolar da iptal edilmiştir.



Madde 21. - Maddede Sosyal Sigortalar Kurumu Başkanlığının kadrolarına atanacak personelin atanma usul ve şartları belirlenmiştir. 23.6.1981 tarihli ve 2477 sayılı "23.4.1981 tarih ve 2451 sayılı Kanunun Kapsamı Dışında Kamu Kurum ve Kuruluşlarında Atama Usulüne İlişkin Kanun" hükümleri dikkate alınarak Teftiş Kurulu Başkanları ile 1 inci Hukuk Müşavirliğine atanacakların kendi kurul ve müşavirliklerinde 12 yıl çalışma zorunluluğu getirilmekle Kurul ve Müşavirliklerin etkin ve amaca yönelik çalıştırılmaları temin edilmeye çalışılmıştır. Bu kadrolar ile Daire Başkanlarının müşterek kararname ile atanmaları şartı getirilmiştir. Kurumun Genel Müdür ve Genel Müdür Yardımcılarının da müşterek kararname ile atanması sağlanmıştır. Bunların dışındaki 1-4 dereceli personelin atanmasının Başkanın teklifi Yönetim Kurulunun kararı ile, diğer derecelerdeki personelden Başkana doğrudan bağlı birimlerdekilerin Başkan, Sigorta ve Sağlık İşleri Genel Müdürlüğündekilerin ise ilgili Genel Müdürlükteklifi üzerine Başkan tarafından atanması öngörülmüştür.

Maddenin (c) fıkrasında Daire Başkanlıklarına atanacaklarda 4 yıllık yüksek okul mezunu olmak ve 5 yılı Kurumda olmak üzere 10 yılı fiili hizmet zorunluluğu getirilerek konularında uzman kişilerin bu kadrolara atanabilmesi sağlanmıştır. Özellikle gösteren Finansman ve Aktüerya Daire Başkanlığına atanacaklarda ise fiili hizmetin Kurumda geçmesi şartı kaldırılarak dışarıdan uzman kişilerin Kurumda istihdamına olanak sağlanmıştır. Maddenin (d) fıkrasında ise uzmanlık kadrolarına ilişkin giriş sınavlarındaki şartlar belirlenmiştir. Maddenin (e) fıkrasında ise bir önceki fıkra da belirlenen uzmanlık kadrolarına ilişkin yeterlik sınavları şartları ile bu personelin eğitim amacıyla yurt dışına gönderilme usul ve esasları tespit edilmiştir. Ayrıca Kurumda Bilgisayar Mühendisi, Çözümleyici ve Programcı kadrolarına atanacakların atanma usul ve şartlarının yönetmelik ile belirlenmesi imkânı sağlanmıştır.

Madde 22. - Bütçeye ilişkin olarak düzenlenen bu madde ile üç yılda bir yapılacak Genel Kurulun toplanma tarihinden en geç iki ay önce, bu Kanunun 4 üncü maddesinde genel kurul tarafından Başkanlıkça, Başkanlığın bilançosu, gelir gider tabloları ile tahmini bütçesinin gönderilmesi sağlanarak, Genel Kurulun görüş bildirmesi imkânı tanınmıştır.

Madde 23. - Madde metninde Kurumun gelirleri sayılmış yine bu yasa ile kaldırılan 4792 sayılı Sosyal Sigortalar Kurumu Kanununun 19 uncu maddesinde sayılmış bulunan gelirlere ilave olarak bu madde ile bu gelirlerin nemalandırılmasından elde edilecek gelirlerin de Kurum geliri olarak kabul edilmesi öngörülmüştür. Kuruma ait gayrimenkul kira gelirleri ile süresi içinde ödenmeyen her türlü gelirlerin Kurum alacağına dönüşerek 506 sayılı Sosyal Sigortalar Kanununun 80 inci maddesinde yazılan gecikme zammı uygulaması kaldırılan yasadaki şekliyle bu yasaya konulmuştur. Ek olarak, süresinde ödenmeyen Kurum alacaklarının tahsilinde 6183 sayılı Amme Alacaklarının Tahsil Usulü Hakkındaki Kanunun uygulanması getirilerek önceden sadece prim alacaklarına uygulanan bu yasa tüm Kurum gelirleri yönünden yaygınlaştırılarak zamanında ödenmeyen Kurum alacaklarının tahsiline etkinlik kazandırılması amaçlanmıştır.

Madde 24. - Kurumun uyguladığı kanunlardan elde ettiği her türlü gelirlerin, riskin dağıtılması ilkesi ve iyi niyet kurallarına göre Kurum lehine en yüksek getiriye sağlayacak şekilde yönetilmesi esası getirilmiştir. İleriye yönelik olarak, gelecek zaman dilimi içerisinde piyasa şartlarının nasıl bir gelişme göstereceğinin bugünden söyleme imkânsızlığı dikkate alınarak; Kurum gelirleri ve zorunlu ödemeler için bulundurulması gereken nakit ve benzeri varlıkların değerlendirilmesine ilişkin usul ve esasların Yönetmelik ile belirlenmesi yoluna gidilmiştir. Bu esaslar; Bakanlık, Kurum, Maliye Bakanlığı, Hazine Müsteşarlığı, T.C. Merkez Bankası ve Sermaye Kurulu Piyasası Başkanlığının müştereken hazırlayacakları ve Bakanlar Kurulunca çıkarılacak yönetmelikle belirlenecektir.

Madde 25. - Maddede sosyal sigorta sađlık tesisleri, genel yonetim giderleri, faiz giderleri ve diđer giderler olarak Kurumun giderleri belirlenmiřtir. Maddenin son fıkrasında ise Kurumun 4447 sayılı Kanun ile dengelerine oturtulmaya alıřılan aktler hesaplarını bozacak borlanma ve gider artırıcı herhangi bir yasal dzenleme yapılırken bu dzenlemenin Kuruma getireceđi malı yklt karřılayacak kaynađın gsterilmesi zorunlu hale getirilmiřtir.

Madde 26. - Bu maddede Kurumda ihdas edilen Sosyal Sigorta Uzman Yardımcısı ve uzmanlarının yeni ihdas edilen Sosyal Sigortalar Kurumu Bařkanının, grev unvanı deđiřen Bařkanlık Mfettiřlerinin emsallerine uygun odemeler yapılmasını teminen, 657 sayılı Devlet Memurları Kanununun Zam ve Tazminatlar bařlıklı ek maddesine, aynı Kanuna ekli I sayılı Ek gsterge cetveline ve IV sayılı makam tazminatı cetveline ve 36 ncı maddesinin ortak htkmler blmne unvan ilaveleri yapılmıřtır. Ayrıca maddenin son iki fıkrasında da 190 sayılı Genel Kadro ve Usult Hakkındaki Kanun Htkmnde Kararname eki kadro cetvellerinde geen Sosyal Sigortalar Kurumu Genel Mdrltđđ ibaresi Sosyal Sigortalar Kurumu Bařkanlıđı olarak deđiřtirilmiř, bu tasarıya ekli cetveller ile kadro iptali gerekleřtirilmiřtir.

Madde 27. - Bu Kanunla kaldırılan 4792 sayılı Sosyal Sigortalar Kurumu Kanununun 21 inci maddesindeki dzenleme, bu maddeye tařınarak Kurumun ticaret ve iřlem anlaşmalarından dolayı iflas htkmlerinin ytrmeyeceđi, Kurum alacaklarının Devlet alacađı derecesinde imtiyazlı olduđu, Kurumun mallarının Trk Ceza Kanunu uygulanmasında Devlet malı sayılacađı htkm altına alınmıřtır. Yine 4792 sayılı Sosyal Sigortalar Kurumu Kanununun 22 ve 23 ncn maddelerindeki htkmler paralelinde bu maddede dzenleme yapılarak Kurumun Muhasebe-i Umumiye, Devlet İhale Kanununa ve Sayıřtayın vize, tescil ve denetimine tabi olmadıđı, Kurumun her trlt dıva ve iřlemlerinin ilgili mahkeme ve makamlarda acele derecesinde sonulandırılacađı madde kapsamına alınmıřtır.

Mevcut Sosyal Sigortalar Kurumu Genel Mdrltđđn denetlendiđi biimde Sosyal Sigortalar Kurumu Bařkanlıđının da Bařbakanlık Yksek Denetleme Kurulu tarafından denetlenmesi bu madde ile dngtrlmüřtir.

Maddede Sosyal Sigortalar Kanunu, Tarım İřileri Sosyal Sigortalar Kanunu ve diđer kanunlarda geen Sosyal Sigortalar Kurumu Genel Mdrltđđ ibaresi Sosyal Sigortalar Kurumu Bařkanlıđı olarak deđiřtirilerek ileride ortaya ıkması muhtemel hukukl sorunların nltne geilmeye alıřılmıřtır.

Madde ile Sosyal Sigortalar Kurumu Bařkanlıđına yetki devri mtessesesi yeniden dzenlenmiř, dikey orgnt yapısı yerine yatay, uzmanlıđa dayalı, yetkileri her birimde devretme imkânı, aynı oranda da sorumluluk yklenmiř bir yapı tercih edilerek Kuruma dinamik karar alma imkânı tanınmıřtır. Yetki devrinin yazılı ve aık biimde yapılması yetki devrinin devreden amirin sorumluluđunu kaldırmayacađı İdare Hukuku genel prensiplerine uygun olarak madde metnine iřlenmiřtir. Bu yetki devrine istisna getirilerek Sosyal Sigortalar Kurumu Bařkanlıđına dođrudan bađlı, Bařkanlık Teftiř Kurulu, Hukuk Mřavirliđi, Sigorta Teftiř Kurulu ile Finansman ve Aktüerya Dairesi Bařkanlıđına, Arařtırma, Planlama ve Koordinasyon Daire Bařkanlıđına ait Bařkanlık yetkilerinin daha alt kademelere devredilmesi engellenmiřtir.

Bu Kanun tasarısı ile ytrrlkten kaldırılacak olan 4792 sayılı Sosyal Sigortalar Kurumu Kanununun Ek Madde 1'e paralel bir dzenleme yapılarak sigortalılara sigorta kanunlarının uygulanması dolayısıyla verilecek raporların resmî rapor mahiyetinde sayılacađı bu madde ile htkm altına alınmıřtır.

Bu madde ile her yıl yeniden değerlendirilme oranında miktarı artırılacak olan ve 2000 yılı için belirlenen bedeli 50 milyar lira ve daha üstü ihalelere ilişkin ilanların Resmî Gazete’de yayımlanması zorunluluğu getirilerek, şeffaflık ve katılımın artırılması amaçlanmıştır.

Madde 28. - Kurumun taşınır ve taşınmaz malları ile bunlardan elde edilen hak ve menfaatlere ilişkin hükümler madde metnine işlenmiştir. Bu tasarı ile yürürlükten kaldırılan 4792 sayılı Sosyal Sigortalar Kurulu Kanununun 24 üncü maddesinde sayılan muafiyetler ile Geçici 7 nci maddenin son fıkrasında ve Geçici 9 uncu maddenin (f) fıkrasında yazılı muafiyetler paralelinde madde düzenlenmiştir.

Madde 29. - Bu Kanun tasarısı ile yürürlükten kaldırılan 4792 sayılı Sosyal Sigortalar Kurumu Kanununa 4228 sayılı Kanunla eklenen Geçici Madde 9’da yapılan düzenleme bu tasarının bu maddesine işlenerek Kurum gayri menkullerinin satış usul ve esasları düzenlenmiştir.

Madde 30. - Bu madde ile bu Kanunun çeşitli maddelerinde düzenlenmesi öngörülen Yönetmeliklerin Kanunun yayımı tarihinden itibaren iki yıl içinde hazırlanarak yürürlüğe konulması hüküm altına alınmakla beraber Başkanlığın merkez teşkilâtındaki Genel Müdürlüklere bağlı ana ve yardımcı hizmet birimleri ile daire başkanlıklarının görevleri tek bir çalışma yönetmeliği ile düzenlenmesi esası getirilerek bütünlük sağlanmaya çalışılmıştır.

Geçici Madde 1. - Geçiş sürecinde, bu Kanun ile kadro ve görev unvanları değişmeyenler, değişenler ile iptal edilenlerin eşit şekilde her türlü müktesep malî ve sosyal haklarını korumak, durumlarına uygun işlerde istihdamlarını sağlamak, Sosyal Sigortalar Kurumu Başkanlığına devredilen kadrolardan, Sosyal Sigortalar Kurumu Genel Müdürlüğü’nün Genel Müdür, Genel Müdür Yardımcısı, Danışma ve Denetim Birimleri Kurul Başkanları, Birinci Hukuk Müşaviri ve Daire Başkanına ait kadrolardan aynı unvanları taşıyanlar ile aynı nitelikteki hizmetlerin ifasına yönelik kadrolar şahsa bağlı kadrolar olarak belirtilip, ek IV sayılı listede bu kadrolara yer verilmiş, şahsa bağlı hale getirilen bu kadrolar 190 sayılı Kanun Hükmünde kararname eki III sayılı listenin Sosyal Sigortalar Kurumu Başkanlığı bölümüne eklenmiş, boşalmaları halinde genel hükümlere göre iptal edilmiş sayılacağı hükme bağlanarak, söz konusu kadrolarda bulunan kişilerin bu Kanun yürürlüğe girdiği tarihten itibaren otomatik atanmış kabul edilmesini sağlamak amacıyla bu madde düzenlenmiştir.

Geçici Madde 2. - Geçiş sürecinde hizmet yürüttüğünde görevli, yetkili ve sorumlu birimleri belirterek, hizmetlerin aksamamasının temini amacıyla bu madde düzenlenmiştir.

Geçici Madde 3. - Geçiş sürecinde hizmetlerin yürüttüğünde uyulacak mevzuatın belirlenmesi amacıyla bu madde hazırlanmıştır. Ayrıca 24 üncü maddesinde belirtilen yönetmelik çıkarılınca kadar geçecek süre içerisinde Kurum gelirlerinin değerlendirilmesi konusunda halen mevcut uygulamaların devamına imkân sağlanmıştır.

Geçici Madde 4. - Bu Kanunla Sosyal Sigortalar Kurumu Genel Müdürlüğü’nün hukukî yapısı değiştiği için mevcut taşınır ve taşınmaz mallar ile hakların otomatik olarak Sosyal Sigortalar Kurumu Başkanlığına devredilmesi sağlanmıştır.

Geçici Madde 5. - Kurumun gelirlerini değerlendirecek, aktüeryal esaslara dayalı kısa, orta ve uzun vadeli projeksiyonlar yapacak olan, Finansman ve Aktüerya Daire Başkanlığında gerektiğinde özel bilgi ve ihtisas gerektiren alanlarda deneyimli personel sağlanması hükme bağlanmıştır.

Geçici Madde 6. - Kurumun hizmetlerini yerine getirmek amacıyla mevcut yapıdan farklı olarak, yeni ihdas edilen yarışma sınavı ile alınan sosyal sigorta uzman yardımcılığı için, bu Kanunun yürürlüğe girdiği tarihte Kurumda en az üç yıl fiili hizmeti olup, eğitim durumları ve diğer koşulları taşıyan personelin değerlendirilmesi amacıyla bu madde düzenlenmiştir.

Geçici Madde 7. - Bu Yasanın 4 üncü maddesinin ikinci fıkrasında belirtildiği gibi, Kurum çalışanlarının en fazla kayıtlı olduğu ilk üç kamu görevlileri sendikalarınca Başkanlık personeli arasından seçilecek dört temsilcinin Genel Kurulda Kurum çalışanlarını temsil etmesi düzenlenmiş, ancak henüz Kamu Görevlileri Sendikaları Kanun Tasarısı yasalaşmamıştır. Kurula katılacak Başkanlık personelinin Kamu Görevlileri Sendikaları Kanun Tasarısı yasalaşınca kadar Bakan tarafından belirlenmesi sağlanmıştır.

Madde 31. - Düzenlenen madde metni ile cezaevi ve ıslahevi içindeki atölyelerde çalışan mahkûmların sigortalı olması şartı getirilerek, hem mahkûmların hem de aile bireylerinin sosyal güvenlik sistemine alınması sağlanmıştır.

Madde 32. - Bu maddede 506 sayılı Sosyal Sigortalar Kanununun 8 inci maddesinin 4 üncü fıkrasında yapılan düzenleme ile işyerinin miras yolu ile intikali halinde miras ve veraset ve intikal vergisi hukukundan doğan gecikmeler sebebiyle meydana gelen sıkışıklık giderilerek Medenî Kanun ile diğer yasalardaki hükümler paralelinde olmak üzere işyerini miras yolu ile devralan işverene işyeri bildirgesi vermesi için üç aylık süre tanınmıştır.

Madde 33. - Askerlik borçlanması bedelinin iki sene yerine borçlanma talep tarihinden itibaren üç ay içinde Kuruma ödenmesi öngörülerek, Kurumun geç ödemedi kaynaklanan zararının giderilmesi amaçlanmıştır.

Madde 34. - Bu tasarıyla 506 sayılı Kanunun 79 uncu maddesine "resen tahakkuk" madde başlığı ile 79/A maddesi ilave edilmekle, yine bu tasarıyla kaldırılan 4792 sayılı Kanunun 3917 sayılı Kanunla eklenen 5 inci maddesindeki asgari işçilik miktarının tespiti, Kurumca resen tahakkuk ettirilerek tebliğ edilecek prim borçları ve sigorta müfettişlerinin bu tespitleri yaparken yardım alacakları kamu kişi ve kuruluşları ile ilgili düzenleme bu maddeye aynen taşınmıştır.

Madde 35. - 506 sayılı Sosyal Sigortalar Kanunu esas olarak çalışma hayatında karşılaşılan risklere karşı sigortalıları korumak amacıyla düzenlenmesine rağmen, özellikle çalışanların istekleri dışında çalışma hayatından ayrılmak zorunda kalmaları nedeniyle çalışamayacak duruma girip sigorta primlerinin yatırılmaması dolayısıyla, uzun vadeli sigorta kollarından yararlanamamaktadır. Bu kişilerin uzun vadeli sigorta kollarından yararlanmaları, ancak zorunlu sigortalılıktan da kaçışı önleyecek bir yapıyı getirmek için isteğe bağlı sigortalılık, esas amacına uygun olarak yeniden hazırlanmıştır. Yine isteğe bağlı sigortalılıkta, sadece uzun vadeli sigorta kolları için % 20 oranında prim ödendiği halde, emeklilik sırasında sağlık yardımlarından yararlandırılmaktadır. Bu nedenle isteğe bağlı sigortalılar için, isteğe bağlı sigorta prim oranı % 20'den 1.1.2001 tarihine kadar % 25'e bu tarihten sonrası için de % 30'a çıkarılmıştır.

Madde 36. - Maddede topluluk sigortasında uygulanacak prim oranları ve primlerin ödenmesine ilişkin usul ve esaslar düzenlenmiştir.

Madde 37. - Durum değişikliği hallerinde, gelir veya aylık miktarlarının değişikliğinin olduğu tarihi izleyen ay başı yerine, ödeme dönemi başından geçerli olmak üzere hesaplanmasını sağlamak için teknik yönden düzenlenmiştir.

Madde 38. - Düzenlenen bu madde metni ile 506 sayılı Kanunun 129 uncu maddesinde düzenlenen Sosyal Sigorta Yüksek Sağlık Kurulunun etkin ve hızlı çalışması amaçlanmıştır. Madde ile işveren temsilcisi genel cerrahi uzmanı üye beyin cerrahisi uzmanı olarak, işçi kuruluştan tarafından seçilecek dahiliye uzmanının da kardiyoloji uzmanı olarak değiştirilmesi öngörülmüştür. Bu değişiklikle genel cerrahi uzmanı ile ilgili olarak ayda bir dosya üzerinde karar verilmekte iken,

beyin cerrahisi ile ilgili ayda ortalama 50 - 100 dosya çözüme kavuşturulacaktır. Yine ayda ortalama 100 civarında kardiyoloji uzmanı ile ilgili dosya bu değişikliklerle daha kısa süre içerisinde Kurulda görüşülerek sonuçlandırılacaktır.

Madde 39. - Bu madde ile 506 sayılı Kanununun 140 ıncı maddesinin (b), (c) ve (d) fıkraları değiştirilmiş, (e) fıkrasında düzenleme yapılmaksızın (g) fıkrası, (f) fıkrasında düzenleme yapılmaksızın (h) fıkrası olarak değiştirilmiş, maddeye yeni düzenlenen (e) ve (f) fıkraları ile ikinci paragrafına bir cümle ilave edilmiştir. Yapılan bu değişikliklerle 506 sayılı Kanununun 9 uncu maddesinde belirtilen sigortalı işe giriş bildirgesi verilmeyen her bir sigortalı için bir asgari ücret tutarında idarî para cezası verilmesi hükmü korunurken kaçak yabancı işçi sorununa çözüm amacıyla tespit edilen işçinin yabancı uyruklu olması halinde verilecek ceza iki katına çıkarılmıştır. (c) fıkrası ise mevcut yasa maddesindeki şekli ile aynen alınmış, (d) ve (e) fıkrasında, yapılan yazılı ihtarla rağmen mücbir sebep olmaksızın işyeri kayıtlarını Kuruma ibraz etmeyenler ile Kuruma ibraz etmekle birlikte ilgili yönetmelikte usul ve esaslara uygun olarak düzenlemediği anlaşılan işverenler arasında fark yaratılmıştır. Bu düzenleme ile kayıtları hiç ibraz etmeyen işverenlere daha fazla kayıt ibraz etmekle birlikte usul eksikliği bulunan işverenlere ise hiç ibraz etmeyenlerin yarısı miktarında idarî para cezası düzenlenerek adalet sağlanmıştır. Ancak (d) ve (e) fıkralarına göre alınacak idarî para cezası tutarı arasında eşitlik sağlanması amacıyla maddenin ikinci paragrafına bir cümle ilave edilmiştir. 506 sayılı Yasasının 140 ıncı maddesine eklenen (f) fıkrası ile bir ayda 30 günden az işçi çalıştıran işverenlerin 4 ayda bir Kuruma verecekleri prim bordrolarına ekleyecekleri gerekçe bilgilerini içeren belgelerin verilmemesi halinde de aylık asgari ücretin iki katı tutarında idarî para cezası uygulanması getirilmiştir.

Madde 40. -

Ek Madde 42. - 4447 sayılı Kanunda katsayı esasına dayalı gösterge sisteminin uygulamadan kaldırılması ile, iş kazası ve meslek hastalığı sonucu hak kazanılan gelirlerin hangi aya ait olduğu hususunda düzenleme yapılmamıştır. Oysa 4447 sayılı Kanunla uzun vadeli sigorta kolları için hesaplanan aylıkların hangi aya ait olduğu Geçici 82 nci madde ile düzenlenmiştir. Böylece iş kazası ve meslek hastalıkları sigortasından hesaplanan gelirlerin, gelir başlangıç tarihlerinden itibaren aylık tüketici fiyatları indeksindeki artış oranları kadar artırılarak güncelleştirilmesinin sağlanması amaçlanmıştır.

Ek Madde 43. - İş kazaları ve meslek hastalıkları ile hastalık ve analık sigortalarından alt kazanç üzerinden ödenek alan sigortalıların günlük kazançların alt sınırında yapılacak yükseltmelerde, ödeneğin yükseltilmemesi ilgililerin mağduriyetlerine sebep olmaktadır. Bu mağduriyetin giderilmesi bakımından bu madde düzenlenmiştir.

Madde 41. - 506 sayılı Sosyal Sigortalar Kanununa geçici maddeler eklenmiştir.

Geçici Madde 83. - 506 sayılı Kanununun 4447 sayılı Kanunla değiştirilen 8 ve 9 uncu maddesinin, Kanunun yayım tarihi itibarıyla yürürlüğe girmesi nedeniyle idarî para cezası uygulanan işverenlerin mağduriyetlerinin giderilmesi amacıyla düzenlenmiştir.

Geçici Madde 84. - Bu madde ile bu Kanunun yürürlüğe gireceği tarihten sonra 1136 sayılı Avukatlık Kanunu ile 1512 sayılı Noterlik Kanuna tabi olup kendi adına ve hesabına bağımsız çalışanların Sosyal Sigortalar Kurumu yerine sosyal güvenlik bakımından 1479 sayılı Esnaf ve Sanatkarlar ve Diğer Bağımsız Çalışanlar Sosyal Sigortalar Kurumu Kanununa tabi olmaları sağlanmak istenmiştir.

Geçici Madde 85. - 4447 sayılı Kanunun 59 uncu maddesi ile Kuruma tahsis edilen sağlık personeli kadrolarına doğal afet bölgelerinde de atama yapılabilmesi için bu madde düzenlenmiştir.

Madde 42. - Maddede 2829 sayılı Sosyal Güvenlik Kurumlarına Tabi Olarak Geçen Hizmetlerin Birleştirilmesi Hakkındaki Kanunun hizmetlerin ihyası ile ilgili 5 inci maddesinin (a) fıkrasının 2 nci bendinde yer alan kendileri veya hak sahipleri tarafından "aldıkları günden yatıracakları güne kadar hesaplanacak % 5 faizi ile birlikte aldıkları Kuruma yatırımları" hükmü değiştirilmiş, "kendileri veya hak sahipleri tarafından aldıkları Kuruma o Kurumun kendi mevzuatına göre hesaplanan tutarını ödemeleri" şartı getirilmiştir. Bu düzenleme ile bu Kanun tasarisinin 82 nci maddesinde düzenlenen tasfiye edilen hizmetlerin ihyası ile ilgili asgari günlük kazanç üzerinden borçlanma, talep tarihinden itibaren 3 ay içinde ödeme yapma ve T.C. Emekli Sandığı ve Bağ-Kur uygulamalarına paralellik sağlamak amacıyla ödemenin yapıldığı tarihten itibaren 6 ay sonra tatbikatta dikkate alınma gibi düzenlemelere işlerlik kazandırılmıştır.

Madde 43. - Bu madde ile yürürlükten kaldırılan hükümler düzenlenmiştir. 4792 sayılı Sosyal Sigortalar Kurumu Kanunu yürürlükten kaldırılırken aynı Kanuna 3917 sayılı Kanunun 6 ncı maddesi ile eklenen Geçici Madde 7 hükmü yürürlükte bırakılarak Kurumun devrettiği gayri menkuller ile ilgili düzenlemeler korunmuştur. Ayrıca 506 sayılı Kanunun 3 üncü maddesinin I inci fıkrasının I bendinde sigortalı sayılmayan ceza ve ıslah evlerindeki atölyelerde çalıştırılan mahkumların sigortalı sayılmaları bu Tasarının 67 nci maddesi ile düzenlendiğinden yürürlükten kaldırılması uygun bulunmuştur. Diğer taraftan yabancı uyrukluların malûllük, yaşlılık ve ölüm sigortalarına tabi olmaları yazılı istek şartına tabi iken 506 sayılı Kanunun 3 üncü maddesinin II fıkrasının (A) bendi yürürlükten kaldırılmış, böylece ikili ve çok taraflı sosyal güvenlik sözleşmeleri ile Avrupa Sosyal Şartı hükümlerine uygun olarak bütün sigorta kollarına tabi olmaları imkân dahilinde alınmıştır. Diğer Kanunların bu Kanuna aykırı hükümlerinin uygulanmayacağı yolunda düzenleme yapılmıştır.

Madde 44. - Yürürlük maddesidir.

Madde 45. - Yürürlük maddesidir.

**Sağlık, Aile, Çalışma ve Sosyal İşler Komisyonu Raporu**

*Türkiye Büyük Millet Meclisi*

*Sağlık, Aile, Çalışma ve Sosyal İşler Komisyonu*

24.6.2003

*Esas No. : 1/295*

*Karar No. : 33*

**TÜRKİYE BÜYÜK MİLLET MECLİSİ BAŞKANLIĞINA**

Türkiye Büyük Millet Meclisi Başkanlığınca 19.12.2002 tarihinde Esas Komisyon olarak Plan ve Bütçe Komisyonuna, Tali Komisyon olarak da Komisyonumuza havale edilen "Sosyal Sigortalar Kurumu Kanun Tasarısı" Komisyonumuzun 26.12.2002 tarihinde yaptığı 2 nci birleşiminde gündeme alınmıştır. Çalışma ve Sosyal Güvenlik Bakanı başkanlığında yapılan toplantıda konunun daha ayrıntılı bir şekilde ele alınarak olgunlaştırılması ve gerekli düzenlemelerin yapılabilmesini sağlamak amacıyla bir alt komisyon kurulmasına karar verilmiştir.

Adalet ve Kalkınma Partisinden Çorum Milletvekili Agah KAFKAS, Balıkesir Milletvekili Turhan ÇÖMEZ, İstanbul Milletvekili Lokman AYVA ve Manisa Milletvekili Hüseyin TANNERİ ile Cumhuriyet Halk Partisinden Ankara Milletvekili Bayram MERAL ve Mersin Milletvekili Hüseyin GÜLER'in seçildiği alt komisyon, başkanlığına Çorum Milletvekili Agah KAFKAS'ı seçerek çalışmalarına başlamıştır. Alt komisyon 17.06.2003 ve 18.06.2003 tarihlerinde yaptığı toplantılarında Sosyal Sigortalar Kurumu temsilcileri ile çalışma hayatının sosyal tarafları olarak bilinen TÜRK-İŞ, HAK-İŞ, TİSK ve İşçi Emeklileri Dernek temsilcilerini de dinlemiştir.

Alt Komisyon yaptığı çalışmalarda ilgililerin görüş ve değerlendirmeleri sonunda yeni bir metin düzenleyerek Komisyon Başkanlığına sunmuştur.

Komisyonumuz bu defa;

19.06.2003 tarihinde yaptığı 13 üncü birleşiminde Çalışma ve Sosyal Güvenlik, Adalet ve Maliye Bakanlıkları ile Sosyal Sigortalar Kurumu Başkanlığı temsilcilerinin katılımlarıyla söz konusu tasarımı yeniden gündemine almıştır. Komisyonumuz yapmış olduğu bu birleşiminde alt komisyon tarafından hazırlanan yeni metnin esas alınarak görüşülmesine karar vermiştir.

Bu anlamda alt komisyon tarafından hazırlanan ve Komisyonumuz tarafından da çok az birkaç değişiklik ile kabul edilen bu yeni metin ile Tasarının;

1 inci maddesinde; "Başkanlığın Merkezi Ankara'dadır" ibaresi metinden çıkarılmak suretiyle madde metni yeniden düzenlenmiştir.

2 nci maddesinde; Başkan Yardımcısı ibaresi eklenmiş ve tanımlanmıştır.

4 üncü maddesinde; (g) bendi "seçilme usul ve esasları çıkarılacak yönetmelikle tespit edilen, yurtdışında çalışan Türk işçilerini temsilen Bakanlıkça belirlenecek iki temsilciden" şeklindeki ibare "yurtdışında çalışan Türk işçilerini temsilen, Bakanlıkça belirlenecek iki temsilciden" şeklinde yeniden yazılmıştır.

5 inci maddesinde; "Genel Kurul üç yılda bir Kasım ayı içinde Bakanın çağrısı üzerine toplanır" ibaresi değiştirilerek, "Genel Kurul iki yılda bir Haziran ayı içinde Bakanın çağrısı üzerine toplanır" şeklinde değiştirilmiş, ayrıca "ilk iki toplantıda çoğunluk sağlanmazsa üçüncü toplantıda salt çoğunluk aranmaz" ibaresi eklenmiştir.

6 ncı maddesi; 5 inci madde içerisinde alınarak birleştirilmiştir.

7 nci maddesi 6 ncı madde olarak düzenlenmiş, "Yönetim Kurulunun yapısı içerisinde Başkanlık çalışanlarını temsil edecek bir üyenin Genel Kurulda kendi temsilcileri tarafından seçilmesi" hükmü çıkarılarak yerine, "Kurumdan gelir ve aylık almakta olanları temsil edecek bir üyenin Genel Kurulda kendi belirleyecekleri adaylar arasından seçilmesi" hükmü getirilmiştir.

Yönetim Kuruluna atanacak ve seçimle gelecek üyeler için aranan özel şartlar kaldırılarak, 675 sayılı Devlet Memurları Kanununda belirtilen şartları taşımaları zorunluluğu getirilmiştir.

Seçimle gelen Yönetim Kurulu Üyelerinin Genel Kurulunun toplanma süresi ile uyumlu olarak görev süreleri iki yıla indirilmiştir.

Başkan ve Yönetim Kurulu üyeleri ile Finansman ve Aktüerya Daire Başkanının kendilerine, eş ve çocuklarına ait mal varlıklarını göreve başladıkları tarihten itibaren bir ay içinde ve izleyen her takvim yılının en geç Mart ayı sonuna kadar 3628 sayılı Yasadaki usul ve esaslara göre bildirmeleri yükümlülüğü getirilmiş iken "Yönetim Kurulu, Başkan ve Üyeleri ile Kurum personeli 3628 sayılı Yasaya tabidirler" şeklinde değiştirilmiştir.

Ayrıca, son fıkrasına "Yönetim Kurulu Başkan ve üyelerinin görevleri dışında da olsa işledikleri yüz kızartıcı bir fiil nedeniyle haklarında ceza davası açılmış olması durumunda da geçici olarak görevlerinden uzaklaştırılabilmeleri" hükmü eklenmiştir.

8 inci maddesi; 7 nci madde olmak üzere ve 26 bent olarak düzenlenmiş olan Yönetim Kurulunun görev ve yetkileri, aynı mahiyette olanlar birleştirilmek ve bir kısmı yeniden yazılmak suretiyle 20 bende indirilmiştir.

Bu bağlamda, Yönetim Kurulunun sözleşmeler ve yapılacak işler hakkında karar verme yetkisi artırılmış, vekalet akdi ile çalıştırılacak avukatlarla sözleşme yapma imkanı getirilmiş, gelecek on yıllık gelir-gider dengesi yerine gelecek iki yıllık gelir gider dengesini gösterir aktüeryal hesap sonuçlarını Genel Kurula sunma şeklinde değiştirilmiş, sağlık işletmeleri müessesesi kaldırılmış, memurların Yoklama ve Tespit Memurları olarak görevlendirilmesi hükmü kaldırılmıştır.

Yönetim Kurulunun görev ve yetkilerine ilişkin bazı bentlerin Bakan onayına sunulması, bazı bentlerin de Bakan onayından çıkarılması şeklinde değişiklikler yapılmıştır.

9 uncu maddesi; 8 inci madde olmak üzere, ilave olarak iki Başkan Yardımcılığı getirilmiş, Başkanın atanabilmesi için getirilen özel şartlar kaldırılmıştır.

Başkanın özlük hakları yönünden Bakanlık Müsteşarı, Başkan Yardımcılarının Müsteşar Yardımcısı seviyesinde özlük hakları almaları hükmü eklenmiştir.

Başkanın görevden alınma, çekilme, görevden uzaklaştırılma hallerinde, Genel Müdürlerinden birisinin vekil olarak görevlendirilmesi hükmü, "Başkan Yardımcılarından birisi" şeklinde, "Başkanın geçici olarak bulunmadığı hallerde Genel Müdür" şeklindeki hüküm, "Başkan Yardımcısının Başkanlığı vekalet edeceği" şeklinde değiştirilmiştir.

10 uncu maddesi; 9 uncu madde olmak üzere, Denetim ve Danışma birimleri olarak Teftiş Kurulu Başkanlığı, Sigorta Teftiş Kurulu Başkanlığı, Hukuk Müşavirliği ve Araştırma, Planlama ve Koordinasyon Daire Başkanlığının görev, yetki ve sorumlulukları yeniden düzenlenmiş, bu arada bu birimlerin bazı görevlerinin Kanun yerine çıkarılacak; kuruluş, görev, yetki, sorumluluk, çalışma usul ve esaslarını içeren yönetmelikle düzenlenmesi öngörülmüştür.



11 inci maddesi; 10 uncu madde olmak üzere, ana hizmet birimi olarak sayılan Finansman ve Aktüerya Daire Başkanlığı yardımcı hizmet birimleri içerisine alınmış, ayrıca Sigorta İşleri ve Sağlık İşleri Genel Müdürlükleri bünyesinde ayrı ayrı daire başkanlıkları olarak yer alan Muhasebe ve Mali İşler Daire Başkanlığı, İnşaat ve Emlak Daire Başkanlığı, Bilgi İşlem Daire Başkanlığı tek daire başkanlığı olarak birleştirilerek Başkanlığa bağlı yardımcı hizmet birimleri içerisinde alınmış diğer taraftan Eğitim ve Sosyal İşler Daire Başkanlığı adı altında yeni bir yardımcı hizmet birimi oluşturulmuştur.

12 nci maddesi; 11 inci madde olmak üzere , Genel Müdür Yardımcılarının sayısı üçten ikiye indirilmiştir.

13 üncü ve 14 üncü maddeleri; birleştirilip, 12 nci madde olmak üzere , ana hizmet birimlerinden olan Sigorta Primleri, Tahsisler Daire Başkanlığı, Kısa Vadeli Sigortalar Daire Başkanlığı, Yurtdışı İşçi Hizmetleri Daire Başkanlığı yardımcı hizmet birimleri olarak Personel Daire Başkanlığı, Destek Hizmetleri Daire Başkanlığının görevleri bazı değişiklikler yapılarak yeniden düzenlenmiştir.

15 inci maddesi; 13 üncü madde olmak üzere, Genel Müdür Yardımcılarının sayısı üçten ikiye indirilmiştir.

16 ncı ve 17 nci maddeleri; 14 üncü madde olmak üzere, ana hizmet birimleri olarak; Tedavi Hizmetleri Daire Başkanlığı, Maluliyet İşlemleri Daire Başkanlığı, Sağlık Hizmetleri Satınalma Daire Başkanlığı, İlaç ve Eczacılık Daire Başkanlığı ile Yardımcı Hizmet birimleri olarak; İdari ve Mali İşler Daire Başkanlığı, Malzeme ve Satınalma Daire Başkanlığı ve Personel Daire Başkanlığının görevleri bazı değişikliklerle yeniden düzenlenmiştir.

18 inci maddesi; 15 inci madde olmak üzere, taşra teşkilatı içerisinde sayılan Bölge Müdürlükleri kaldırılmış, Sigorta İl Müdürlükleri ile Sağlık İşleri İl Müdürlüklerinin kurulması şekli değiştirilmiştir. Ayrıca sağlık işletmeleri metinden çıkartılmıştır.

19 uncu maddesinde; yer verilen Sağlık İşletmelerine ilişkin düzenlemeler metinden çıkarılmıştır.

20 inci maddesi; 16 ncı madde olmak üzere, ilaç faturalarının ödenmesinden sağlanan iskonto gelirleri ek ödeme gelirleri arasında alınmış, sözleşmeliler ile kadrosu başka kamu kuruluşlarında olup Kurumda fiilen çalışan personele ve Bakanlıkta çalışan kadrolu Kurum personeline ek ödeme yapılabilmesi imkanı getirilmiş, ayrıca ek ödeme gelirlerinin %10'unun idari ve sağlık tesislerinin acil ihtiyacı olan mal ve hizmet alımlarına, %90'ının da personele verilmesi yönünde değişiklik yapılmıştır.

Ayrıca, Kurum personelinden yüksek lisans, doktora, yan dal ihtisası, yabancı dil veya sertifika programına yurtdışında katılanların program süresinin iki katı kadar, yurtiçinde katılanların program süresi kadar mecburi hizmete tabi tutulmaları ve bu personele ek ödeme yapılmaması yönünde değişiklik yapılmıştır.

Mesai saatleri dışında gönüllülük esasına dayanılarak yaptırılacak ek çalışmalar sırasında sunulacak sağlık hizmetlerinden yararlanacak hastalardan katkı payı alınması ve bu katkı paylarının dağıtımı ile çalışma usul ve esaslarının Kurum Yönetim Kurulu kararı ile belirlenmesi esası getirilmiştir.

21 inci maddesi; 17 nci madde olmak üzere, Kurum Başkanı, Başkan Yardımcısı, Genel Müdür, Genel Müdür Yardımcısı, Kurul Başkanı, 1. Hukuk Müşaviri ve Daire Başkanlarının mütterek kararname ile 657 sayılı Devlet Memurları Kanunu hükümleri çerçevesinde atamalarının

yapılması şeklinde değişiklik yapılmış, diğer Kurum personelinden 1-4 derecelere atanacakların Başkanın teklifi üzerine Yönetim Kurulunca, bunların dışındaki Kurum personelinden doğrudan Başkana bağlı birimlerdekilerin Başkan tarafından, Sigorta ve Sağlık İşleri Genel Müdürlüklerinin ise, ilgili Genel Müdürün teklifi ve Başkanın onayı ile atanacağı hükmü getirilmiştir.

22 nci maddesinde; düzenlenen Bütçe ile ilgili hükümler metinden çıkarılmıştır.

23 üncü, 24 üncü, 25 inci maddeleri; 18 inci madde olmak üzere birleştirilmiştir.

26 ncı maddesi; 19 uncu madde olmak üzere kadroların ilgili cetvellerdeki düzenlemeleri yapılmıştır.

27 nci maddesi; 20 nci madde olmak üzere, 4734 sayılı Kamu İhale Kanunu kapsamı dışında kalan işlerde 2886 sayılı Devlet İhale Kanunu hükümlerinin uygulanmayacağı, bu işlerin yapılması ile ilgili usul ve esasların yönetmeliklerle düzenleneceği getirilmiştir.

28 inci maddesi; 22 nci madde olmak üzere değiştirilmiştir.

29 uncu maddesi; 21 inci madde olmak üzere ve gayrimenkullerin satışının açık artırma usulü ile yapılmasının esas olduğu yönünde değişiklik yapılmıştır.

30 uncu maddesi; 23 üncü madde olarak değiştirilmiş, işletmeler, ortaklık veya şirketlerin kuruluşları, çalışma konuları, organları, görev ve yetkileri, denetim usulleri, personelin nitelik ve çalışma şartlarına ilişkin yönetmeliklerin hazırlanmasına ilişkin fıkra metinden çıkarılmış, buna karşın Başkanlığı Yardımcı Hizmet birimleri ile Genel Müdürlüklere bağlı Ana ve Yardımcı Hizmet Birimlerinin göre, yetki, çalışma usul ve esaslarının çalışma yönetmelikleri ile düzenleneceği hususu eklenmiştir.

Geçici Madde 1, 2, 3, 4, 5, 6 ve Geçici Madde 7 tek bir madde altında birleştirilerek büyük harfler altında düzenlenmiş ve eklenen (I) paragrafı ile Kurumca devir alınan veya devir alınacak sağlık tesislerinde görevli personelin Kurum kadrolarına geçişleri ile özlük hakları, (J) paragrafı ile de Başkanlık Teftiş Kurulu Başkanlığı ile Sigorta Teftiş Kurulu Başkanlığında görev yapan müfettişlerin karşılıklı geçişlerine ilişkin düzenlemeler eklenmiştir.

31 inci maddesi; 24 üncü madde olmak üzere değiştirilmiştir.

32 nci maddesi; 25 inci madde olmak üzere ve işyeri bildirelerinin "en geç sigortalı çalıştırılmaya başlandığı tarihte" verilmesine imkan sağlayan hüküm ilave edilmiştir.

26 ncı madde olmak üzere; 506 sayılı Kanunun 18 inci maddesinde değişiklik yapılarak meslek hastalığının tespiti yeni esaslara bağlanmıştır.

27 nci madde olmak üzere; 506 sayılı Kanunun 32 nci maddesinin son fıkrası değiştirilerek, hastalık sigortası yardımlarından yararlanılabilmesi için gerekli olan süre 90 gün olarak değiştirilmiştir.

28 inci madde olmak üzere; 506 sayılı Kanunun 43 üncü maddesine eklenen son fıkra ile emekli kadın sigortalılar ile emekli sigortalıların eşlerinin analık sigortası yardımlarından yararlanması yönünde ilave yapılmıştır.

29 uncu madde olmak üzere; 506 sayılı Kanunun 49 uncu maddesinin birinci fıkrası İş Kanunundaki değişikliklere paralel olarak değiştirilmiştir.

30 uncu madde olmak üzere; 506 sayılı Kanunun 53 üncü maddesi değiştirilerek maluliyet şartları ve ilk defa çalışmaya başlanılan tarihte malul olan sigortalıların durumlarına ilişkin hükümler değiştirilmiştir.

33 üncü maddesi; 31 inci madde olmak üzere, 506 sayılı Kanunun 60 ıncı maddesinin (C) bendinin (a) fıkrası yeniden yazılmış, (b) fıkrası değiştirilmiş şekliyle maddeye ilave edilmiş, askerlik borçlanmasına ilişkin (F) bendinde borç tutarının 3 ay yerine 6 ayda ödenmesi ve sigortalılık tescil tarihinden önceki borçlanılan sürelerin sigortalılık başlangıcını geriye götürmesi ile grev ve lokavt sürelerinin borçlanılması yönünde değişiklik yapılmıştır.

32 nci madde olmak üzere; ölüm gelir/ aylığı alan kız çocuklarının sosyal güvenlik kuruluşlarından gelir veya aylık almaya başlamaları halinde, gelir ve aylıklarının kesilmesini sağlayacak ve ayrıca sigortalıların ana ve babalarına ölüm gelir ve aylığı ile toptan ödeme yapılabilmesi için aranan şartlarda değişiklik içeren hükümler eklenmiştir.

33 üncü madde olmak üzere; 506 sayılı Kanunun ikinci ve üçüncü fıkraları değiştirilerek prime tabi olmayan kazançlara sınır getirilmiş, ayrıca prim hesabına esas tutulacak aylık kazanç toplamının nazara alınmayacak olan kesirleri 50 kuruştan 1.000 liraya çıkarılması yönünde düzenleme yapılmıştır.

34 üncü maddesi; 34 üncü madde olmak üzere 506 sayılı Kanunun 79 uncu maddesinin birinci ve yedinci fıkralarının değiştirilmesi ve yeni fıkraların eklenmesi suretiyle, prim belgeleri "asıl veya ek bildirge ve bordro" olarak ismen belirtilmiş, 4857 sayılı İş Kanununa paralel olarak başka bir işverene iş görme edimini yerine getirmek üzere geçici olarak işçi devri halinde prim belgelerinin Kuruma verilmesinden asıl işveren ile birlikte sigortalıyı devralanın da müteselsilen sorumlu olduğu hükmü ilave edilmiş, ayrıca kamu idare ve müesseselerine de Kurumca istenilecek bilgileri en geç bir ay içinde Kuruma verme mecburiyeti getirilmiştir.

35 inci maddesi metinden çıkarılmıştır.

36 ncı maddesi; 35 inci madde olmak üzere yeniden düzenlenmek suretiyle sosyal güvenlik sözleşmesi imzalanmayan ülkelerde iş üstlenen işverenlerin yurtdışındaki işyerlerinde çalışmak üzere giden Türk işçilerinin istekleri halinde 1080 gün prim ödeme şartı aranmaksızın malullük, yaşlılık ve ölüm sigortalarına tabi olacaklarına dair fıkra eklenmiştir.

36 ncı madde olmak üzere; 506 sayılı Kanunun 93 üncü maddesinin birinci fıkrası değiştirilmek suretiyle sigortalı ana ve babalarının ölümlerinde her ikisinden de gelir veya aylık bağlanmasına hak kazanan çocuklara, ana veya babadan bağlanan gelir ve aylıklardan, önce 92 nci maddede dikkate alınarak yüksek olanın tümü eksik olanın da yarısının bağlanacağı hüküm konulmuştur.

37 nci maddesi; yine 37 nci madde olmak üzere kabul edilmiştir.

38 inci madde olmak üzere ; 506 sayılı Kanunun 96 ncı maddesine sigortalı veya hak sahibinin bu Kanun hükümlerine göre aldığı gelir veya aylıkların toplamının alt sınır aylığından yüksek olması halinde bu madde hükümlerinin uygulanmayacağına dair hüküm konulmuştur.

39 uncu madde olmak üzere, 506 sayılı Kanunun 104 üncü maddesine sigortalının greve iştirak etmesi veya işverenin lokavt yapması halinde geçen sürenin kısa vadeli sigorta kolları bakımından nazara alınmayan süreler dahil edilmesi yönünde ekleme ve değişiklik yapılmıştır.

40 ıncı madde olmak üzere; 506 sayılı Kanunun 106 ncı maddesinin birinci fıkrasının (a) bendi değiştirilerek, diğer sosyal güvenlik kuruluşlarına tabi olarak çalışmayan yada gelir veya aylık almayan eşlerin sigortalıların geçindirmekle yükümlü olduğu kişiler içerisinde alınması yönünde değişiklik yapılmıştır.

41 inci madde olmak üzere; 506 sayılı Kanunun 110 uncu maddesi değiştirilerek sigortalının kastı veya suç sayılır hareketi birbirinden ayrılarak bu yönde hüküm konulmuştur.

42 nci madde olmak üzere; 506 sayılı Kanununun 121 inci maddesinin başlığı değiştirilerek yanlış ve yersiz ödendiği anlaşılan her türlü gelir, aylık ve sigorta yardımlarının ilgililerin sonraki her çeşit istihkaklarından kesilmek suretiyle geri alınacağı, Kurumun genel hükümlere göre takip hakkının saklı olduğuna dair hüküm konulmuştur.

38 inci maddesi; 43 üncü madde olmak üzere ve Sosyal Sigorta Yüksek Sağlık Kurulunun oluşumu, görev ve yetkileri yeniden düzenlenmiştir.

44 üncü madde olmak üzere; 506 sayılı Kanununun 130 uncu maddesinin birinci fıkrasından sonra gelmek üzere asgari işçiliğin ne şekilde tespit edileceği ve sigorta müfettişlerinin yetkilerine ilişkin hükümleri içeren fıkralar eklenmiştir.

45 inci madde olmak üzere; 506 sayılı Kanununun 135 inci maddesinin (A) fıkrasının son paragrafı ile (B) fıkrasının (b) bendi değiştirilerek asgari işçilik tutarının ve hesaplama yönteminin Kurumca hangi usul ve esaslara göre belirleneceğinin düzenlenmesine ilişkin hüküm konulmuştur.

39 uncu maddesi; 46 ncı madde olmak üzere, cezaya ilişkin prim belgelerindeki prim tutarlarının yasal süresi içinde ödeyen ve Kuruma başkaca bir borcu bulunmayan işverenlere uygulanacak idari para cezalarındaki indirim ile 4857 sayılı İş Kanununda belirtilen geçici iş ilişkisi çerçevesinde idari para cezalarının uygulanma usulü eklenmiştir.

40 inci maddesi; 47 nci madde olmak üzere, Ek Madde 42 Ek Madde 44 olarak değiştirilmiş, ayrıca Ek Madde 45 ve Ek Madde 46 ilave edilmiştir.

41 inci maddesi; 48 inci madde olmak üzere, Geçici Madde 83 Geçici Madde 86 olarak değiştirilmiş, Geçici Madde 84 metinden çıkarılmış, Geçici Madde 85 24 üncü maddenin (F) bendi olarak düzenlenmiş ve ayrıca Geçici Madde 87 ilave edilmiştir.

42 nci maddesi; 49 uncu madde olmak üzere ve malullük veya ölüm, 60 yaşın doldurulması, T.C. Emekli Sandığına tabi görevlerden resen veya yaş haddinden emekliye sevk edilme nedenleri ile görevleri ile ilgileri kesilenlerin görevlerinden ayrıldıkları tarihten itibaren altı ay içinde Kurumların kendi mevzuatına göre hesaplanan tutarını iadesi suretiyle hizmetlerin ihya edilmesi yönünde hüküm konulmuştur.

43 üncü maddesi; 50 nci madde olmak üzere, 506 sayılı Kanununun üçüncü maddesinin birinci fıkrasının (L) ve ikinci fıkrasının (D) bendi ile 4447 sayılı Kanununun 59 uncu maddesinin ikinci fıkrasının da bu Kanununun yürürlüğe girdiği tarihte yürürlükten kaldırılması hükmü getirilmiştir.

Yürürlüğe ilişkin 44 üncü maddesi; 51 inci madde olmak üzere ve maddelerin yürürlük tarihleri yeniden düzenlenmiştir.

Yürütmeye ilişkin 45 inci maddesi; 52 nci madde olmak üzere değiştirilmiştir.

Raporumuz Plan ve Bütçe Komisyonuna sunulmak üzere arz olunur.

Başkan	Başkanvekili	Kâtip
<i>Mahfuz Güler</i>	<i>Agah Kaftas</i>	<i>Bayram Özçelik</i>
Bingöl	Çorum	Burdur
Üye	Üye	Üye
<i>Bayram Ali Meral</i>	<i>İrfan Rıza Yazıcıoğlu</i>	<i>Sabri Varan</i>
Ankara	Diyarbakır	Gümüşhane

Üye  
*Nükhet Hotar*  
İzmir  
Üye  
*Hüseyin Tanrıverdi*  
Manisa  
Üye  
Ali Arslan  
Muğla  
(İmzada bulunamadı.)  
Üye  
Feramus Şahin  
Tokat  
(İmzada bulunamadı.)

Üye  
*Enver Öktem*  
İzmir  
Üye  
*Mahmut Dıyan*  
Mardin  
Üye  
*Medeni Yılmaz*  
Muş  
Üye  
*Cevdet Erdöl*  
Trabzon  
Üye  
*Alim Tunç*  
Uşak

Üye  
*Nevzat Doğan*  
Kocaeli  
Üye  
*Hüseyin Güler*  
Mersin  
Üye  
*Şükrü Ayalan*  
Tokat  
Üye  
Nurettin Sözen  
Sivas  
(İmzada bulunamadı.)

SAĞLIK, AİLE, ÇALIŞMA VE SOSYAL İŞLER KOMİSYONUNUN  
KABUL ETTİĞİ METİN

**SOSYAL SİGORTALAR KURUMU KANUNU TASARISI**

**BİRİNCİ KISIM**

**Genel Hükümler**

**BİRİNCİ BÖLÜM**

**Kuruluş ve Tanımlar**

**Kuruluş**

MADDE 1. - 506 sayılı Sosyal Sigortalar Kanunu ve 2925 sayılı Tarım İşçileri Sosyal Sigortalar Kanununa tâbi olan sigortalıların, bu kanunlarda yer alan hükümler çerçevesinde sosyal güvenliklerini sağlamak ve diğer kanunlarla verilen görevleri yerine getirmek üzere kamu tüzel kişiliğe haiz, idarî ve malî özerkliğe sahip, özel hukuk hükümlerine tâbi Sosyal Sigortalar Kurumu kurulmuştur. Kurum, Çalışma ve Sosyal Güvenlik Bakanlığının bağlı kuruluşu olan Sosyal Güvenlik Kurumunun ilgili kuruluşudur.

**Tanımlar**

MADDE 2. - Bu Kanunda geçen;

Bakan : Çalışma ve Sosyal Güvenlik Bakanı,  
Bakanlık : Çalışma ve Sosyal Güvenlik Bakanlığını,  
Kurum : Sosyal Sigortalar Kurumunu,  
Başkanlık : Sosyal Sigortalar Kurumu Başkanlığını,  
Başkan : Sosyal Sigortalar Kurumu Başkanı,  
Başkan Yardımcısı : Sosyal Sigortalar Kurumu Başkan Yardımcılarını,  
Genel Müdür : Sosyal Sigortalar Kurumu Başkanlığı, Sigorta İşleri Genel Müdürlüğü ile Sağlık İşleri Genel Müdürlüğünü,  
İfade eder.

**İKİNCİ BÖLÜM**

**Kurumun Organları**

**Organlar ve Teşkilât**

MADDE 3. - Sosyal Sigortalar Kurumunun Organları şunlardır:

- a) Genel Kurul,
- b) Yönetim Kurulu,
- c) Başkanlık

Kurumun merkez ve taşra teşkilâtı ekli I-II sayılı cetvellerde gösterilmiştir.

**Genel Kurul**

MADDE 4. - Genel Kurul, Bakanın veya görevlendireceği kişinin başkanlığında;

a) Çalışma ve Sosyal Güvenlik Bakanlığı, Maliye Bakanlığı, Sağlık Bakanlığı, Sanayi ve Ticaret Bakanlığı, Devlet Planlama Teşkilâtı Müsteşarlığı, Hazine Müsteşarlığı ve Başbakanlık Yüksek Denetleme Kurulundan iştirak edecek birer temsilciden,

b) Kurum çalışanlarının en fazla temsil edildiği sendikaca, Sosyal Sigortalar Kurumu Başkanlığı Sigorta İşleri Genel Müdürlüğü ve Sağlık İşleri Genel Müdürlüğü personeli arasından seçilecek birer temsilci olmak üzere iki temsilciden,

c) Yüksek Öğretim Kurulunca görevlendirilecek sosyal politika, iş hukuku, aktüerya, istatistik veya sağlık bilimleri alanlarında uzman iki öğretim üyesinden,

d) En fazla üyeye sahip üç işçi konfederasyonunca üye sayıları itibarıyla belirlenecek toplam on beş temsilciden,

e) Üye sayıları itibarıyla en fazla üyeye sahip işveren konfederasyonunca belirlenecek on beş temsilciden,

f) Kurumdan yaşlılık, malullük, ölüm aylığı ile sürekli iş göremezlik geliri almakta olanlardan, Bakanlıkça tespit edilecek en fazla üyeye sahip ilk iki kuruluş tarafından üye sayıları itibarıyla belirlenecek beş temsilciden,

g) Yurt dışında çalışan Türk işçilerini temsilen, Bakanlıkça belirlenecek iki temsilciden,

Oluşur.

Genel Kurul üyesi olup, Kurumlarında hizmet akdi ile çalışanların akitleri, Kurul toplantısına katılmak için çalıştığı iş yerindeki asıl işinden ayrılması dolayısıyla feshedilemez.

Genel Kurula katılacak temsilcilerin seçimi ve Genel Kurulun çalışmasına ilişkin usul ve esaslar ile diğer hususlar, Başkanın teklifi ve Bakanın onayı ile çıkarılacak yönetmelikle düzenlenir.

#### **Genel Kurulun Toplanması ve Görevleri**

**MADDE 5. - Genel Kurul iki yılda bir Haziran ayı içinde Bakanın çağrısı üzerine toplanır. Bakan, gerekli görürse Genel Kurulu olağanüstü toplantıya çağırabilir. Olağan ve olağanüstü Genel Kurul için toplantı yeter sayısı, üye tam sayısının salt çoğunluğudur. İlk iki toplantıda çoğunluk sağlanmazsa üçüncü toplantıda salt çoğunluk aranmaz.**

Genel Kurulun görevleri;

a) Kurumun bilançosu, faaliyet raporları ve gelecek iki yıllık gelir-gider dengesini sigorta kolları itibarıyla gösterir aktüeryal hesap sonuçları ile Başbakanlık Yüksek Denetleme Kurulu yıllık raporları da göz önünde bulundurulmak suretiyle görüş bildirmek,

b) Seçimle gelen Yönetim Kurulu üyelerinin yerine asıl ve yedek üyeleri altıncı maddedeki esaslar dahilinde seçmek,

c) Kurumun görev ve faaliyetleri hakkında görüş bildirmek ve teklifte bulunmak.

Genel Kurul kararları Kurum tarafından bir rapor halinde Bakanlık ile Başbakanlık Yüksek Denetleme Kuruluna en geç üç ay içinde gönderilir.

#### **Yönetim Kurulu**

**MADDE 6. - Yönetim Kurulu, Kurumun en yüksek yönetim, karar, yetki ve sorumluluğunu taşır. Yönetim Kurulu, bir başkan ile yedi üyeden oluşur. Bir üye Hazine Müsteşarlığının bağlı olduğu Bakanın, bir üye de Bakanın önerisi üzerine müşterek kararname ile atanırlar. İşçi ve işverenler ile Kurumdan gelir ve aylık almakta olanları temsil edecek birer asil ve yedek üye Genel Kurulda, kendi belirleyecekleri adaylar arasından seçilir. Sosyal Sigortalar Kurumu Başkanlığı Sigorta İşleri Genel Müdürü ile Sağlık İşleri Genel Müdürü Yönetim Kurulunun doğal üyesidir.**

Yönetim Kurulunun atanan üyelerinin 657 sayılı Devlet Memurları Kanununun 48 inci maddesinin (A) bendinin (1), (4), (5), (6) ve (7) nci alt bentlerinde belirtilen şartları taşımaları ve yurtiçi veya yurtdışında denkliği Yüksek Öğretim Kurulu tarafından kabul edilen dört yıl ve daha fazla yüksek öğrenim görmüş olmaları ve en az 12 yıl fiili kamu hizmetinin bulunması zorunludur.

Başkan ile Sigorta ve Sağlık İşleri Genel Müdürleri dışındaki Yönetim Kurulu üyelerinin görev süresi iki yıldır. Süresi biten üyeler en fazla bir dönem daha görev alabilirler. Atama ve seçim dönemi içinde herhangi bir nedenle Yönetim Kurulu Üyeliği sona erenlerin yerleri aynı usulle yenileri atanmak veya seçilmiş bulunan yedekler getirilmek suretiyle doldurulur. Bu şekilde göreve gelenler, yerlerini aldıkları üyenin görev süresini tamamlar. Atama ile gelen Yönetim Kurulu üyelerinden görev süresi sona erenler, geldikleri kurumda durumlarına uygun bir göreve atanırlar.

Başkan, Yönetim Kurulu üyesi ve başkanıdır. Yönetim Kurulu haftada en az bir defa ve asgari beş üye ile toplanır. Yönetim Kuruluna, Başkanın bulunmadığı hallerde Başkana vekalet eden Başkan Yardımcısı başkanlık eder. Toplantıya katılan üyelerin çoğunluğu ile karar verilir. Oylarda eşitlik halinde, Başkanın bulunduğu taraf çoğunlukta sayılır.

Mazeretsiz olarak Yönetim Kurulu toplantılarına katılmayan üyelerin ücretlerinden, yönetmelik hükümlerine göre kesinti yapılır. Bir takvim yılı içinde birbirini izleyen dört hafta veya toplantı sayısının % 20'sinden fazla sayıda toplantıya mazeretsiz katılmayanların Yönetim Kurulu üyeliği kendiliğinden sona erer.

Yönetim Kurulu, Başkan ve Üyeleri ile Kurum personeli 3628 sayılı Yasaya tabidirler.

Görevleri ile ilgili işledikleri bir fiil, aldıkları karar veya görevleri dışında da olsa işledikleri yüzlük kızzartıcı bir fiil nedeniyle haklarında ceza davası açılmış bulunan Yönetim Kurulu Başkan ve Üyeleri, Bakan tarafından geçici olarak görevlerinden uzaklaştırılabilirler.

#### **Yönetim Kurulunun Görev ve Yetkileri**

**MADDE 7. - Yönetim Kurulunun görev ve yetkileri şunlardır:**

1. Başkanlıkça hazırlanacak yıllık konsolide bütçe ile memur, işçi ve sözleşmeli personel kadrolarını karara bağlamak, merkez ve taşra teşkilâtında personel aktarımına karar vermek ve personel politikasını belirlemek,
2. Kurumun bütçesindeki yönetim giderlerinin bölümleri içinde uygun görülen aktarmaları yapmak, bölümler arasında ek ve olağanüstü ödenekleri karara bağlamak,
3. Kurum bilançosunu, gelir gider cetvellerini ve faaliyet raporunu inceleyip karara bağlamak,
4. Kurumun finansman ve aktüerya konusundaki çalışmalarını incelemek, bu Kanunda belirtilen Kurum gelirlerinin değerlendirilmesi esaslarına uygunluğunu izlemek, gerekli tedbirleri kararlaştırmak, finansman ve aktüeryal dengelere ilişkin bilgilerin yılda en az bir defa kamuoyuna açıklanmasına karar vermek,
5. Gerekğinde Kurumun malî yapısını ve aktüeryal dengelerini ayrı ayrı veya birlikte incelemek,
6. Kurumun taşra teşkilâtlarının kurulmasına, kapatılmasına veya kurulmuş olanların niteliklerinin değiştirilmesine karar vermek,
7. Çalışma konuları, organları, görev ve yetkileri, bağlılık durumları ve denetim usulleri yönetmeliklerinde belirtilecek, tüzel kişiliğe haiz, Kurumun çalışma konuları ve hizmet alanları ile ilgili müesseseler, işletmeler, ortaklık veya şirketlerin kurulmasına veya kapatılmasına karar vermek,



kuruma bağı mültesese, işletme, ortaklık veya şirketlerin, amaçlarına uygun işleri yürütmeleri için ihtiyaç duydukları, ancak kendi kaynakları ile karşılayamadıkları gayrimenkullerin alımına ve satımına izin vermek,

8. Kurum yararı görülen hallerde kurulmuş bulunan ya da kurulacak olan işletme, ortaklık veya şirketlerin hisse senetlerinin veya ortaklık paylarının satın alınmasına karar vermek,

9. Başkanın önerisi üzerine Kurum adına imza yetkisi verilecek personeli belirlemek (ataması müşterek kararname ile gerçekleştirilen görevliler hariç) ve gerektiğinde imza yetkisi verme yetkisini devretmek,

10. Kurumla ilgili kanun, kanun hükmünde kararname, tüzük ve yönetmelik taslaklarını inceleyerek Bakanlığa sunulmasına karar vermek,

11. Kurum adına gayrimenkul alınması, satılması, kiralanması, takası, trampası veya inşası, kullanımı, idare edilmesi, tahsis şekli, gayrimenkuller üzerinde, özel veya tüzel kişiler eli ile yap-işlet-devret, işlet-devret, yap-işlet-sat, yap-kirala-işlet gibi modelleri ile işlerin yaptırılması hakkında karar vermek, Kurum kaynaklarının ve varlıklarının değerlendirilmesinde kullanılacak finansman teknik ve usullerine karar vermek,

12. Her yıl Maliye Bakanlığınca belirlenen yeniden değerlendirme oranında miktarı artırılmak üzere bedeli beşyüz milyar Türk Lirasından fazla olan sözleşmeler ve yapılacak işler hakkında karar vermek,

13. Kurum için fayda görülen hallerde; dava ve icra kovuşturmalarından sarfinazar veya feragat etmek, bunlara ait meblağın terkinin hususunda karar vermek, Kurumun leh ve aleyhindeki dava ve takiplerin sulh ve tahkim yolu ile çözümlenmesine karar vermek,

14. Kurumca hazırlanacak gelecek iki yıllık gelir-gider dengesini gösterir aktüeryal hesap sonuçlarını inceleyerek Genel Kurula sunmak,

15. Kurumca hazırlanan ek ödeme oranları ile buna ilişkin usul ve esasları belirlemek, yönetim giderlerinden karşılanmak üzere Kurumun memur statüsündeki kadrolu personeline ödenecek ikramiyelerin ödeme tarihlerini belirlemek,

16. Kurumda veya Kurum adına çalıştırılacak yerli ve yabancı uzmanların nitelikleri ile sözleşme şartları ve ücretlerini belirlemek, gerektiğinde danışmanlık, kontrollük, müşavirlik ve benzeri hizmetlerin satın alınmasına karar vermek, yerli ve yabancı kurum ve kuruluşlarla birlikte ortak proje yapılmasına karar vermek,

17. Kurumun taşra teşkilâtında, Başkanlığın icra takip ve dava işleri için genel hükümlere göre vekalet akdi ile çalıştırılacak avukatlarla yapılacak sözleşmenin şartları ile ücret miktarını tespit etmek,

18. Sigortalılar, gelir ve aylık almakta olanlar, hak sahipleri, geçindirmekle yükümlü oldukları kişiler ve Kurum personeli ile bakmakla yükümlü olduğu kişilerin faydalanacakları sağlık yardımlarının Kurum sağlık tesisleri ile bunların dışındaki sağlık tesislerinden hizmet satın almak suretiyle karşılanmasına ilişkin usul ve esasları belirlemek,

19. Her yıl Maliye Bakanlığınca belirlenen yeniden değerlendirme oranında miktarı artırılmak üzere, tutarı otuz milyar Türk Lirası ve daha fazla olan Kurum alacaklarının borçlularını ve borç miktarlarının kamuoyuna açıklanıp, açıklanmamasına altı ayda bir karar vermek,

20. Mevzuatla verilen diğer görevleri yapmak.

Bu maddenin; 1, 2, 3, 5, 6, 7, 8, 10, 11, 15, 16 ncı fıkraları ile ilgili Yönetim Kurulu Kararları Bakan onayına tâbidir.

Toplantılara iştirak eden Yönetim Kurulu Başkan ve Üyelerine, bu görevleri nedeniyle 22.01.1990 tarihli ve 399 sayılı Kanun Hükmünde Kararnamenin 34 üncü maddesine göre Kamu İktisadi Teşebbüsleri Yönetim Kurulu Başkan ve Üyelerine ödenen miktarlarda aylık ücret ödenir ve ayrıca Yönetim Kurulunun doğal üyesi olan Kurum Başkanı ve Sigorta İşleri Genel Müdürlüğü ile Sağlık İşleri Genel Müdürlüğü dışındaki diğer üyelerine, bu ücretle birlikte, Yönetim Kurulu üyesi kadrosunun karşılığı olan aylık ve diğer ödemeler verilir. Yolluklarında ise 6245 sayılı Harcırah Kanunu hükümleri uygulanır.

Yönetim Kurulu çalışma usul ve esasları ile diğer hususlar Yönetim Kurulunun kararı ve Bakanın onayı ile çıkarılacak yönetmelikle belirlenir.

#### **Başkanlık**

**MADDE 8. - Başkanlık;** Başkan, İki Başkan Yardımcısı, Danışma ve Denetim Birimleri, Yardımcı Hizmet Birimleri, Sigorta İşleri Genel Müdürlüğü, Sağlık İşleri Genel Müdürlüğü ve taşra teşkilâtından oluşur.

#### **Başkan:**

a) Kurumun bütün işlerini Yönetim Kurulunun gözetimi altında ilgili mevzuat hükümlerine göre yürütür. Adli ve idarî makamlara, gerçek ve tüzel kişilere karşı Kurumu temsil eder.

b) Bu Kanun hükümlerinin ve Yönetim Kurulu tarafından alınacak kararların yürütülmesini sağlar.

c) Her yıl Maliye Bakanlığınca belirlenen yeniden değerlendirme oranında miktarı artırılmak üzere bedeli beşyüz milyar Türk Lirası ve daha az olan sözleşmeler ve yapılacak işler hakkında karar verir ve Genel Müdürlükler ile taşra kuruluşlarının harcama sınırlarını belirler.

d) Bu Kanunla Kuruma verilen görevlerin ifası için uygun bulacağı tedbirleri alır ve gerekli göreceği hallerde, bunlar hakkında Yönetim Kuruluna tekliflerde bulunur.

Aylık, zam ve tazminatları bakımından 657 sayılı Devlet Memurları Kanununun Bakanlık Müsteşarları hakkındaki hükümler uygulanır. Başkan Yardımcıları Müsteşar yardımcısına ödenen zam ve tazminatlardan yararlanır.

Başkanın görevden alınma, çekilme, görevden uzaklaştırma hallerinde, Bakan, Başkan Yardımcılarından birisini vekil olarak görevlendirir. Başkanın geçici olarak bulunmadığı hallerde, Başkanın teklifi üzerine Bakan tarafından belirlenecek Başkan Yardımcısı Başkanlığa vekalet eder.

#### **MADDE 9. - Denetim ve Danışma Birimleri**

##### **A- Teftiş Kurulu Başkanlığı**

Teftiş Kurulu Başkanlığı, Başkanın emri veya onayı üzerine Başkan adına aşağıdaki görevleri yapar:

a) Kurum hizmetlerinde teftişin etkin bir şekilde yürütülmesi amacıyla genel prensipleri tespit etmek ve personelin çalışmasını teşvik edici teftiş sistemini geliştirmek,

b) Kurumun, merkez ve taşra birimleri ve diğer tüzel kişilerin idarî, malî, hukukî ve teknik işlemleri ile personeli, 506 sayılı Sosyal Sigortalar Kanunu ve bu Kanunun verdiği yetkiye dayanarak kendileri ile sözleşme yapılmış şahıslar hakkında teftiş, inceleme ve soruşturma yapmak,

c) Yürütülen teftiş, inceleme ve soruşturmanın gerektirdiği hallerde 506 sayılı Sosyal Sigortalar Kanununun uygulandığı işyerleri ile gerçek veya tüzel kişiler nezdinde inceleme yapmak, her türlü bilgi, belge ve kayıtları istemek,

d) Kanun, kanun hükmünde kararname, tüzük ve yönetmeliklerde gösterilen ve Başkan tarafından verilen teftiş hizmetleri ile ilgili benzeri görevleri yapmak.

Teftiş Kurulu Başkanlığının kuruluş, görev, yetki, sorumluluk, çalışma usul ve esasları yönetmelikle belirlenir.

#### B- Sigorta Teftiş Kurulu Başkanlığı

Sigorta Teftiş Kurulu Başkanlığı Başkan adına aşağıdaki görevleri yapar;

a) Sosyal sigortalar mevzuatı ile ilgili çalışmalar yapmak ve uygulanmasını denetlemek,

b) Sigorta müfettişleri tarafından sosyal sigortalar mevzuatı ile ilgili olarak yapılan teftiş, kontrol, denetleme, inceleme ve soruşturma sonucu düzenlenen raporların sonuçlarını takip etmek,

c) İşveren nezdinde işle ilgili her türlü kayıt ve belgeleri incelemek, ilgililerden bilgi istemek ve toplamak,

d) İşin yürütülmesi için gerekli olan asgari işçilik miktarını saptamak,

e) İşyerinde çalıştırılanlar ile iş sağlığı ve güvenliğine aykırı durumları tespit etmek,

f) Sigorta Müfettişlerinin görevleriyle ilgili teftiş, kontrol, denetleme, inceleme ve soruşturma çalışmaları ve işlemlerini denetlemek,

g) Kanun, kanun hükmünde kararname, tüzük ve yönetmeliklerde gösterilen ve Başkan tarafından verilen sosyal sigortalar mevzuatı ile ilgili diğer görevleri yapmak.

Sigorta Teftiş Kurulu Başkanlığının kuruluş, görev, yetki, sorumluluk, çalışma usul ve esasları yönetmelikle belirlenir.

#### C- Hukuk Müşavirliği

Hukuk Müşavirliğinin görevleri şunlardır:

a) Başkanlıkça veya merkez birimleri tarafından Başkanlık kanalıyla tevdi edilecek hukukî konular hakkında mütalaa beyan etmek ve hukukî konular ile ilgili işlemleri yapmak,

b) Kurum tarafından veya Kurum aleyhine açılan davalarla icra takiplerinin her derecede takip ve sonuçlandırılmasını sağlamak,

c) Kurum hizmetlerine ait ilgili birimler tarafından hazırlanacak kanun, tüzük, yönetmelik tasarılarıyla, tip sözleşme tasarılarını inceleyerek, görüş bildirmek,

d) Hukuk Müşavirliği teşkilâtında çalışanlar hakkında 1389 sayılı Devlet Davalarını İntaç Eden Avukat ve Saireye Verilecek Ücreti Vekalet Hakkında Kanun hükümleri uygulanır.

Hukuk Müşavirliğinin kuruluş, teşkilât, görev, yetki, sorumluluk, çalışma usul ve esasları ile vekalet ücretinin dağıtımının usul ve esasları yönetmelikle belirlenir.

#### D- Araştırma, Planlama ve Koordinasyon Daire Başkanlığı

Araştırma, Planlama ve Koordinasyon Daire Başkanlığının görevleri şunlardır:

a) Kurum hizmetlerinde verimliliği ve etkinliği artırmaya yönelik araştırmalar yapmak, gelişmeleri izlemek, rapor hazırlamak,

- b) Kurumun faaliyetleri ile ilgili her türlü istatistiki bilgiyi derlemek,
- c) Ulusal ve uluslararası kuruluşlara üyelikten doğan işlerin yürütülmesini koordine etmek, gerekli raporları hazırlamak,
- d) Planlama ve koordinasyon konularında verilen diğer görevleri yerine getirmek, yıllık çalışma programlarının yürütülmesini takip etmek,
- e) Taşra teşkilâtı birimlerinin kurulması ve kapatılması ile ilgili iş ve işlemleri koordine etmek,
- f) İlgili birimlerle gerekli koordinasyonu sağlayarak Kurumun yıllık ve beş yıllık yatırım programını belirlemek,
- g) Kurumun çalışma alanları ile ilgili mevzuat çalışmalarında koordinasyonu sağlamak,
- h) Başkan tarafından verilen diğer görevleri yapmak.

Araştırma, Planlama ve Koordinasyon Daire Başkanlığının çalışma usul ve esasları yönetmelikle belirlenir.

#### MADDE 10. - Yardımcı Hizmet Birimleri

##### A- Finansman ve Aktüerya Daire Başkanlığı

Finansman ve Aktüerya Daire Başkanlığının görevleri şunlardır:

- a) Kurumun varlıklarının ve kaynaklarının bu Kanunda ve çıkarılacak yönetmelikte belirtilen, Kurum gelirlerinin değerlendirilmesi esaslarına göre verimli bir biçimde değerlendirilmesini sağlamak,
- b) Kurumun finansman ihtiyacının karşılanması için Maliye Bakanlığı, Hazine Müsteşarlığı ve diğer kurum ve kuruluşlar nezdinde gerekli girişimleri yapmak,
- c) Genel Müdürlüklerin gelir ve gider dengelerini gözетerek kısa, orta ve uzun vadeli projeksiyonlarını ayrı ayrı yapmak,
- d) Finansman yönetiminde alınacak kararların oluşumuna katkıda bulunmak üzere yurtiçi ve yurtdışında meydana gelen gelişmeleri incelemek ve malî piyasalar hakkında konsolide raporlar düzenleyerek, bu konularda çalışmalara katılmak ve mütalaa vermek,
- e) İmar Planları uygulamasından kaynaklanan, kamulaştırması zorunlu olan taşınmazlar haricinde, reel değerleri hesaplanmış bulunan satın alınacak ve satılacak taşınmazlar hakkında Yönetim Kuruluna sunulacak önerilerde dikkate alınmak üzere Kurumun nakit ve benzeri varlıklarının değerlendirilmesi yönünde görüş bildirmek,
- f) Finansman ve Aktüerya ile ilgili her türlü istatistiki bilgiyi toplamak, derlemek, değerlendirmesini yapmak, bilgileri ve değerlendirme sonuçlarını ilgili birimlere bildirmek,
- g) Kurumun kısa, orta ve uzun vadede demografik ve finansman yönünden aktüeryal esaslara göre projeksiyonlarını yapmak ve sonuçlarını değerlendirerek takip eden yılın en geç Eylül ayı içinde rapora bağlamak,
- h) Kurumun finansman kaynakları ile Kurumca yapılmakta olan yardımlardan yararlanma şartları ve yardım miktarları arasındaki dengeyi inceleyerek teknik bilançoğu hazırlamak,
- ı) Kurum faaliyetleri ile ilgili ortalama birim maliyetlerini hesaplamak,
- i) Başkan tarafından verilen diğer görevleri yapmak.

#### B- Muhasebe ve Mali İşler Daire Başkanlığı

Muhasebe ve Mali İşler Daire Başkanlığının görevleri şunlardır:

- a) Kurumun varlıklarının, alacaklarının, öz kaynaklarının, gelirleri ve giderlerinin, yönetmelikle belirlenecek esaslara göre kayıtlarını tutmak,
- b) Kurumun bütçesini, bilançosunu, gelir ve gider tablolarını hazırlamak, ek ödenek ve aktarma işlerini yapmak, ödenekleri merkez ve taşra birimlerine tevzi etmek,
- c) İşsizlik sigortası primlerini İşsizlik Sigortası Fonuna aktarmak,
- d) Kurumun her türlü ödeme ve tahsilatını yapmak,
- e) Kurumca bağlanan gelir ve aylıkların ödenmesi ile tahsilat yapılması hususunda kurum ve kuruluşlarla protokol yapmak,
- f) Başkan tarafından verilen diğer görevleri yapmak.

#### C- İnşaat ve Emlak Daire Başkanlığı

İnşaat ve Emlak Daire Başkanlığının görevleri şunlardır:

- a) Kurumun inşaatları için müteahhitlik ve mühendislik hizmetlerini yürütmek, mimari ve etüt projeleri hazırlamak veya hazırlatmak,
- b) Kurumun mevcut bina ve tesisler ile tesisat ve sistemlerin tadilatını, yenilenmesini, bakımını, küçük ve büyük onarımını yapmak veya yaptırmak,
- c) Kurumun taşınmaz mallarının alım, satım, kiraya verme, kiralama, lojman tahsisi gibi işlemleri yapmak,
- d) Kuruma ait gayrimenkullerin yıllık envanterini yararlanmaya hazır ve güncel halde bulundurmak,
- e) Kurum gayrimenkullerinin muhafazası, işletilmesi ve değerlendirilmesi için gerekli tedbirleri almak, politikalar geliştirmek,
- f) Başkan tarafından verilen diğer görevleri yapmak.

#### D- Bilgi İşlem Daire Başkanlığı

Bilgi İşlem Daire Başkanlığının görevleri şunlardır:

- a) Kurumun merkez ve taşra teşkilâtının bütün hizmet ve işlemlerinin genel ve Kurum mevzuatı çerçevesinde, verimlilik ilkelerine uyulmak suretiyle hızlı ve doğru sonuç alınacak şekilde, bilgisayar destekli olarak yürütülmesini sağlayacak çalışmaları yapmak,
- b) İhtiyaç duyduğu bilgi işlem yazılımlarını yapmak, uygulama programlarını geliştirerek test etmek, Bilgi İşlem Sistemlerinin donanım, yazılım, bakım, onarım ve iletişim alt yapısının sürekli çalışabilirliğini sağlamak,
- c) Mevcut yazılım ve sistemlerin güncelleştirilmesini sağlamak ve bu sistemleri lisanslandırmak,
- d) Kamu kurum ve kuruluşlarının donanım, yazılım, veritabanı ve sistemlerinin ortak kullanımına yönelik çalışmalar yapmak,
- e) Başkan tarafından verilen diğer görevleri yapmak.

**E- Eğitim ve Sosyal İşler Daire Başkanlığı**

Eğitim ve Sosyal İşler Daire Başkanlığının görevleri şunlardır:

- a) Kurum hizmetlerinin kalite esaslarına uygun olarak yürütülmesi için gerekli çalışma ve araştırmaları yapmak,
- b) Verimlilik ve benzeri yaklaşımların uygulanması ile ilgili eğitim ve danışmanlık hizmetlerinin satın alınmasına yönelik çalışmaları yürütmek, bu konularla ilgili olarak ulusal ve uluslararası kuruluşlarla ortak projeler hazırlamak ve yürütmek,
- c) Kurum personeli ile ilgili eğitim planlamasını yapmak ve eğitim hizmetleri ile ilgili işlemleri yürütmek,
- d) Kurumun çalışma konuları ile ilgili bilimsel yayınları takip ve teşvik etmek,
- e) Kurum çalışma konuları ile ilgili yurtiçi ve yurtdışı bilimsel faaliyetlere Kurum personelinin katılımı işlemlerini yürütmek,
- f) Kurumun, sosyal hizmetler ve sosyal tesisler ile ilgili işlerini yürütmek,
- g) Basın ve yayın hizmetleri ile evrak, haberleşme, dosyalama ve arşiv hizmetlerini yürütmek,
- h) Halkla ilişkiler hizmetlerini yürütmek,
- i) Başkan tarafından verilen diğer görevleri yapmak.

**F- Savunma Uzmanlığı**

Savunma Uzmanlığının görevleri şunlardır:

- a) Kurumun savunma ve milli seferberlik hizmet, görev ve yükümlülüklerine ait plan ve diğer çalışmaları, ilgili kanun, tüzük, yönetmelik, talimat ve Sivil Olağanüstü Hal ve Savaş Hazırlıkları Planlama Direktifine göre hazırlamak, kontrol ve koordine etmek,
- b) Başkan tarafından verilen diğer görevleri yapmak.

**İKİNCİ KISIM**

**Sosyal Sigortalar Kurumu**

**Sigorta ve Sağlık İşleri Genel Müdürlükleri**

**BİRİNCİ BÖLÜM**

**Sosyal Sigortalar Kurumu**

**Sigorta İşleri Genel Müdürlüğü**

**Teşkilât**

**MADDE 11. - Sosyal Sigortalar Kurumu Sigorta İşleri Genel Müdürlüğü; Genel Müdür, iki Genel Müdür Yardımcısı ile ana ve yardımcı hizmet birimlerinden oluşur.**

Genel Müdür, Genel Müdürlüğün bütün işlerini ilgili mevzuata göre Başkanın gözetiminde yürütür. Genel Müdür, Genel Müdür Yardımcıları, merkez ve taşra teşkilâtı yöneticileri kendilerine verilecek yetki dahilinde Başkanlığın kanuni temsilcisi olup, adli ve idarî makamlar ile gerçek ve tüzel kişilere karşı Kurumu temsil ederler.

**MADDE 12. - Ana ve Yardımcı Hizmet Birimleri**

**A) Ana Hizmet Birimleri**

**a) Sigorta Primleri Daire Başkanlığı**

Sigorta Primleri Daire Başkanlığının görevleri şunlardır:

- 1) 506 sayılı Sosyal Sigortalar Kanunu ve diğer kanunlarla Sosyal Sigortalar Kurumuna verilen görevlerden işveren işlemleri, sigorta primleri takip ve tahsilatı ile benzeri işlemleri yürütmek,

2) Genel Müdür tarafından verilen diğer görevleri yapmak.

b) Tahsisler Daire Başkanlığı

Tahsisler Daire Başkanlığının görevleri şunlardır:

1) 506 sayılı Sosyal Sigortalar Kanunu ile 2925 sayılı Tarım İşçileri Sosyal Sigortalar Kanunu ve diğer kanunlarla Sosyal Sigortalar Kurumuna verilen görevlerden sigortalı, emekli ve hak sahiplerinin tahsis ve benzeri işlemlerini yürütmek,

2) Genel Müdür tarafından verilen diğer görevleri yapmak.

c) Kısa Vadeli Sigortalar Daire Başkanlığı

Kısa Vadeli Sigortalar Daire Başkanlığının görevleri şunlardır:

1) 506 sayılı Sosyal Sigortalar Kanunu ile 2925 sayılı Tarım İşçileri Sosyal Sigortalar Kanunu ve diğer kanunlarla Sosyal Sigortalar Kurumuna verilen görevlerden iş kazaları ile meslek hastalıkları, hastalık ve analık sigortaları ve benzeri konularla ilgili işlemleri yürütmek,

2) Genel Müdür tarafından verilen diğer görevleri yapmak.

d) Yurtdışı İşçi Hizmetleri Daire Başkanlığı

Yurtdışı İşçi Hizmetleri Daire Başkanlığının görevleri şunlardır:

1) Sosyal Güvenlik Sözleşmesi yapılmasına ilişkin hazırlık ve taahhüt çalışmalarını yürütmek, ikili ve çok taraflı sözleşmeleri uygulamak, gerekli hallerde yabancı ülkelere gönderilen aylık veya toplu ödemelerin Kurum aracılığıyla ilgililere ödenmesini sağlamak, yurtdışı hizmet borçlanması, tahsis ve benzeri işlemleri yürütmek,

2) Genel Müdür tarafından verilen diğer görevleri yapmak.

B) Yardımcı Hizmet Birimleri

a) Personel Daire Başkanlığı

Personel Daire Başkanlığının görevleri şunlardır:

1) Genel Müdürlüğün personel politikasını belirlemek,

2) İnsan kaynakları planlamasını yapmak,

3) Personelin atama, nakil, terfi, emeklilik, disiplin, sicil ve her türlü özlük işlemlerini yürütmek,

4) Sosyal Sigortalar Kurumu Sağlık İşleri Genel Müdürlüğü hariç diğer personelinin her türlü özlük işlemlerini yürütmek, kadroların dağıtım, tahsis ve tenkisini yapmak,

5) Genel Müdür tarafından verilen diğer görevleri yapmak.

b) Destek Hizmetleri Daire Başkanlığı

Destek Hizmetleri Daire Başkanlığının görevleri şunlardır:

Genel Müdürlüğün;

1) Sigorta giderleri hariç diğer harcamalarına ilişkin finansman ihtiyacını tespit ederek, Muhasebe ve Mali İşler Daire Başkanlığı ile gerekli Koordinasyonu sağlamak,

2) Donanım, yazılım ve benzeri ihtiyaçlarını tespit ederek, Bilgi İşlem Daire Başkanlığına bildirmek,

3) Sağlık İşleri Genel Müdürlüğü hariç, küçük bakım ve onarım işleri ile diğer bakım, onarım ve ikmal işlemlerini yapmak. İhtiyacı olan gayrimenkuller ile inşaat işlemlerini tespit ederek gereği için Emlak Daire Başkanlığı ve İnşaat Daire Başkanlığına bildirmek,

4) Basın, yayın hizmetleri ile evrak, haberleşme, dosyalama, arşiv ve halkla ilişkiler hizmetlerini yürütmek,

5) Başkanlığın ve Sigorta İşleri Genel Müdürlüğünün ayniyat işlemlerini yürütmek,

6) Genel Müdür tarafından verilen diğer görevleri yapmak.

## İKİNCİ BÖLÜM

### Sosyal Sigortalar Kurumu

#### Sağlık İşleri Genel Müdürlüğü

#### Teşkilât

MADDE 13. - Sosyal Sigortalar Kurumu Sağlık İşleri Genel Müdürlüğü; Genel Müdür, iki Genel Müdür Yardımcısı ile ana ve yardımcı hizmet birimlerinden oluşur.

Genel Müdür, Genel Müdürlüğün bütün işlerini ilgili mevzuat hükümlerine göre Başkanın gözetiminde yürütür. Genel Müdür, Genel Müdür Yardımcıları, merkez ve taşra teşkilâtı yöneticileri, kendilerine verilecek yetki dahilinde Başkanlığın kanuni temsilcisi olup, adli ve idarî makamlar ile gerçek ve tüzel kişilere karşı Kurumu temsil ederler.

MADDE 14. - Ana ve Yardımcı Hizmet Birimleri

#### A- Ana Hizmet Birimleri

##### a) Tedavi Hizmetleri Daire Başkanlığı

Tedavi Hizmetleri Daire Başkanlığının görevleri şunlardır:

1) Kurumun sağlık ve tedavi hizmetleri politikasını belirlemek, uygulamak ve bu konularda danışmanlık hizmeti vermek, görüş bildirmek,

2) Sigortalılara, sağlık yardımlarının verilmiş usul ve esaslarını belirlemek, Kurum içi ve dışı sağlık tesisleri arasında hasta sevk zinciri oluşturmak ve bu amaçla sağlık hizmeti basamaklarını belirlemek,

3) Yeni sağlık tesislerinin açılması veya sağlık tesislerinin kapatılması ile ilgili çalışmalarını yürüterek, Genel Müdürlüğe teklifte bulunmak,

4) 506 sayılı Sosyal Sigortalar Kanununun 124 üncü maddesi doğrultusunda koruyucu sağlık hizmetleri ile ilgili tedbirleri almak, uygulama usul ve esaslarını belirlemek, Kurum imkanları ölçüsünde hak sahiplerine ana çocuk sağlığı hizmetlerini sunmak,

5) Kurumun ilaç politikasını İlaç ve Eczacılık Daire Başkanlığı ile birlikte belirlemek,

6) Genel Müdürlüğün merkez ve taşra teşkilâtının ihtiyaç duyduğu her türlü tıbbi araç, gereç, alet ve cihazın standartlarını belirlemek,

7) Tıp teknolojisindeki gelişmeleri izleyerek Kurum sağlık tesislerinin ihtiyaç duyduğu tıbbi araç, gereç, alet ve cihazı belirlemek ve kullanımına ilişkin temel kıstasları tespit etmek,

8) Sağlık Koordinasyon Kurulu ile ilgili çalışmaları yürütmek,

9) Genel Müdür tarafından verilen diğer görevleri yapmak.

##### b) Maluliyet İşlemleri Daire Başkanlığı

Maluliyet İşlemleri Daire Başkanlığının görevleri şunlardır:

1) Sigortalıların ve hak sahiplerinin maluliyetleri ile sigortalıların iş kazası ve meslek hastalığına bağlı meslekte kazanma gücünü hangi oranda yitirdiklerini tespit etmek, Sosyal Sigorta Yüksek Sağlık Kuruluna yapılan itirazlara ilişkin işlemleri takip etmek,



2) Genel Müdür tarafından verilen diğer görevleri yapmak.

c) Sağlık Hizmetleri Satınalma Daire Başkanlığı

Sağlık Hizmetleri Satınalma Daire Başkanlığının görevleri şunlardır:

1) Her türlü sağlık kuruluşu ve kişilerden sağlık hizmeti satın alınması ile ilgili protokolleri hazırlamak, Genel Müdürün teklifi ve Yönetim Kurulunun onayı ile yürütülmesini sağlamak,

2) Kuruma bağlı sağlık kuruluşlarından, sigortalı ve hak sahipleri dışındaki kişi ve kuruluşlara, sağlık hizmeti verilmesi ile ilgili usul ve esasları tespit ederek uygulanmasını sağlamak,

3) Kurumca sunulan sağlık hizmetleri ile ilgili ücret tarifelerini hazırlamak ve uygulamak,

4) Hizmet satın alınan kuruluşların hizmet üretimlerini, hazırlanan sözleşmeler çerçevesinde nitelik ve nicelik yönünden denetlemek,

5) Genel Müdür tarafından verilen diğer görevleri yapmak.

d) İlaç ve Eczacılık Daire Başkanlığı

İlaç ve Eczacılık Daire Başkanlığının görevleri şunlardır:

1) Kurumun ilaç ve eczacılık politikasını Tedavi Hizmetleri Daire Başkanlığı ile birlikte belirlemek ve uygulamak,

2) Sağlık tesislerinde eczane açmak ve mevzuata uygun olarak işletmek, gerekli görülen hallerde Kurum dışı eczanelerle sözleşme imzalamak üzere çalışmalar yapmak ve yürütülmesini sağlamak,

3) Yurt içi ilaç alımları ile ilgili her türlü iş ve işlemleri yürütmek,

4) Genel Müdür tarafından verilen diğer görevleri yapmak.

B- Yardımcı Hizmet Birimleri

a) İdarî ve Malî İşler Daire Başkanlığı

İdarî ve Malî İşler Daire Başkanlığının görevleri şunlardır:

Genel Müdürlüğün;

1) Finansman ihtiyacını tespit ederek, Muhasebe ve Malî İşler Daire Başkanlığı ile gerekli koordinasyonu sağlamak,

2) Araştırma, Planlama ve Koordinasyon Daire Başkanlığı ile koordineli şekilde sağlık istatistiklerini toplamak,

3) Genel Müdürlük ve bağlı birimlerinin donanım, yazılım ve benzer ihtiyaçlarını tespit ederek Bilgi İşlem Daire Başkanlığına bildirmek,

4) Küçük bakım ve onarım işleri ile diğer bakım, onarım ve ikmal işlerini yapmak, ihtiyacı olan gayrimenkuller ile inşaat işlerini tespit ederek gereği için Emlak Daire Başkanlığı ve İnşaat Daire Başkanlığına bildirmek,

5) Basın, yayın hizmetleri ile evrak, haberleşme, dosyalama, arşiv ve ayniyat hizmetlerini yürütmek,

6) Halkla ilişkiler hizmetlerini yürütmek,

7) Sağlık kuruluşlarının; hizmet kapasitesi, hizmet sunumu, personel altyapısına ilişkin istatistikleri derlemek ve maliyet analizleri çalışmalarını yapmak,

8) Genel Müdür tarafından verilen diğer görevleri yapmak.

**b) Malzeme ve Satınalma Daire Başkanlığı**

Malzeme ve Satınalma Daire Başkanlığının görevleri şunlardır:

1) Genel Müdürlük, merkez ve taşra teşkilâtlarının gayrimenkul dışındaki her türlü mal ve hizmet ihtiyacını yurtiçi ve yurtdışından satın almak veya finansal kiralama yoluyla temin etmek, depolamak ve dağıtmak,

2) Her türlü tıbbî araç, gereç, alet ve cihazın; bakım, onarım, yenileme, kullanım dışı bırakma, imal, tadil ve benzeri işlemlerini yapmak,

3) Genel Müdür tarafından verilen diğer görevleri yapmak.

**c) Personel Daire Başkanlığı**

Personel Daire Başkanlığının görevleri şunlardır:

1) Genel Müdürlüğün personel politikasını belirlemek,

2) İnsan kaynakları planlamasını yapmak,

3) Personelin atama, nakil, terfi, emeklilik, disiplin sicil ve her türlü özlük işlemlerini yapmak,

4) Genel Müdürlüğün ilgili birimlerinin görüşlerini alarak kadroların dağıtım, tahsis ve tenkisini yapmak,

5) Sağlık personelinin doktora, uzmanlık ve yan dal uzmanlık işlemlerini yürütmek,

6) Genel Müdür tarafından verilen diğer görevleri yapmak.

**ÜÇÜNCÜ BÖLÜM**

**Taşra Teşkilâtı**

**Taşra Teşkilâtı**

**MADDE 15. - Kurumun taşra teşkilâtı;**

İllerde, Sigorta İl Müdürlükleri ve Sağlık İşleri İl Müdürlükleri ile bunlara bağlı sigorta ve sağlık kuruluşlarından oluşur.

Sigorta kuruluşları; Sigorta Müdürlükleri, Hukuk İşleri Sigorta Müdürlükleri, İnşaat-Emlak Sigorta Müdürlükleri, Satınalma Sigorta Müdürlükleri, İhtiyarlık Sigorta Müdürlükleri, Huzurevi Müdürlükleri ve Ödeme-İrtibat Bürolarıdır.

Sağlık kuruluşları; Eğitim Hastaneleri, Bölge Hastaneleri, Hizmet Hastaneleri, İhtisas Hastaneleri, Özel Dal Hastaneleri, Meslek Hastalıkları Hastaneleri, Ağız-Dış Sağlığı Merkezleri, Dis-panserler, Sağlık İstasyonlarıdır.

Bir ilde bir sigorta Müdürlüğü varsa Sigorta Müdürü, Sigorta İl Müdürlüğüdür. Birden fazla Sigorta Müdürlüğü veya İhtisas Müdürlüğü olan illerde ayrıca Sigorta İl Müdürlükleri kurulur.

İl merkezinde birden fazla veya il genelinde üçten fazla yataklı sağlık tesisi olan yerlerde Sağlık İşleri İl Müdürlüğü kurulabilir.

Bir ilde birden fazla yataklı sağlık tesisi varsa il merkezindeki hastane baştabibi aynı zamanda Sağlık İşleri İl Müdürlüğü görevini yürütür.

Aktif sigortalı sayısı 30.000 (otuzbin) ve üzerinde olan yerlerde ihtiyaç halinde sigorta müdürlüğü ve bunlara bağlı daimi ve geçici bürolar kurulabilir.

Sosyal Sigortalar Kurumu taşra teşkilâtı ve bağlı birimlerinin görev, çalışma usul ve esasları yönetmelikle belirlenir.

Taşra teşkilât şeması EK-II de gösterilmiştir.

## ÜÇÜNCÜ KISIM

### Personel, Atama Usul ve Şartları

#### BİRİNCİ BÖLÜM

##### Personel, Kurumun Kadroları, Disiplin ve Sicil İşlemleri

###### Personel Statüsü

MADDE 16. - Kurum hizmetleri memurlar, işçiler ve 506 sayılı Kanununun 123 üncü maddesine göre sözleşmeli olarak çalıştırılan personel eliyle yürütülür.

Kurumda çalışan memurlar hakkında 657 sayılı Devlet Memurları Kanununun bu Kanuna aykırı olmayan hükümleri ile 6245 sayılı Harcırah Kanunu ve sosyal güvenlikleri bakımından 5434 sayılı T.C. Emekli Sandığı Kanunu hükümleri uygulanır.

Yönetim giderlerinden karşılanmak üzere her yıl Kurumun memur statüsündeki kadrolu personeline asgari ücretten az olmamak kaydıyla kendi aylıkları (gösterge ve ek gösterge dahil) tutarında, iki ikramiye verilir.

506 sayılı Sosyal Sigortalar Kanununa göre alınan ilaç, protez, araç ve gereç katkı paylarından, muayene ücreti ve tedavi gelirleri ile tam gün çalışan hekimlerin mesai saatleri dışındaki muayene ücretlerinden oluşan işletme gelirlerinden, Kuruma bağlı ya da sahibi veya ortağı bulunduğu her türlü müessese ve işletmelerden elde edilen kâr paylarından, ve ilaç faturalarının ödenmesinden sağlanan iskonto gelirlerinden oluşan toplam gelirlerden %10'u idarî ve sağlık tesislerinin acil ihtiyacı olan mal ve hizmet alımlarına, geriye kalan % 90'nun da Kurumda fiilen çalışan Kurumun kadrolu personeli ve sözleşmeliler ile kadrosu başka kamu kuruluşlarında olup, kurumda fiilen çalışan personele ve Bakanlıkta görevli kadrolu kurum personeline en yüksek Devlet memuru (ek gösterge dahil) brüt aylığının %200'ünü geçmemek üzere ek ödeme yapılır. Ancak, sağlık hizmetleri ve yardımcı sağlık hizmetleri sınıfına dahil kadrolarda çalışan personele yapılacak ek ödemede bu sınır uygulanmaz. Görev yapılan birim ve iş hacmi, görev mahalli, görevin önem ve güçlüğü, personelin sınıfı, kadro unvanı, derecesi ve atanma biçimi gibi kriterler göz önünde bulundurularak yapılacak ek ödeme tutarları ile ödemeye ilişkin diğer usul ve esaslar Kurum Yönetim Kurulu kararı ile belirlenir.

Fazla çalışma gerektiren her türlü Kurum işleri için çalışma saatleri dışında görevlendirilecek personele (1, 2 ve 3 üncü derece yönetici kadrolarında bulunanlar dahil) fazla çalışma yaptırılabilir. Fazla çalışma ücreti ve fazla mesainin yaptırılması ile ilgili diğer hususlar Kurum Yönetim Kurulu kararı, Bakanlığın teklifi üzerine, Bakanlar Kurulunca tespit edilir.

En az dört yıllık yüksek öğrenim görmüş olan Kurum personelinden uygun görülenler, masrafları Kurumca karşılanmak suretiyle Kurumun çalışma konuları ile ilgili olarak yüksek lisans, doktora, yan dal ihtisası, yabancı dil veya sertifika programına yurtdışında katılanlar program süresinin iki katı kadar, yurt içinde katılanlar program süresi kadar mecburi hizmete tâbi tutulurlar. Bunlar 657 sayılı Devlet Memurları Kanununda tanımlanan aylık, zam ve tazminatları almaya devam ederler. Ancak, bunlara ek ödeme yapılmaz.

Sağlık tesislerinde, ihtiyaç duyulması halinde, mesai saatleri dışında sağlık hizmetlerinin yürütülebilmesi için Sağlık Hizmetleri Sınıfı personeline ve hizmetin idamesi için gerekli görülen diğer personele gönüllülük esasına dayanılarak, ek çalışma yaptırılabilir. Bu çalışma esnasında sunulacak sağlık hizmetlerinden yararlanacak hastalardan, bu hizmetler karşılığında 506 sayılı Sosyal Sigortalar Kanununun ek madde 3 ün son fıkrasına göre alınacak katkı paylarının dağıtımını ile bu çalışmanın usul ve esasları Kurum Yönetim Kurulu kararı ile belirlenir.

Kurum memurları ve hizmetlileri sorumlulukları bakımından 765 sayılı Türk Ceza Kanununun uygulanmasında Devlet Memuru sayılır. 4483 sayılı Memurlar ve Diğer Kamu Görevlilerinin Yar-  
gılanması Hakkındaki Kanun hükümleri uygulanmaz.

Kurum; hizmetin gereği özel bilgi ve ihtisas gerektiren veya daimi kadro ile yapılamayan ya da daimi kadro ile yapılması güçlük arz eden işler için sözleşme ile personel istihdam edebilir. Bu şekilde çalışacakların unvanı, adedi, nitelikleri ücret ve diğer malî hakları ile çalıştırılma usul ve esasları Maliye Bakanlığı ile Devlet Personel Başkanlığının görüşü üzerine Bakanlar Kurulu Kararı ile belirlenir. Sözleşme ile çalıştırılacaklara ödenecek ücret, 657 sayılı Devlet Memurları Kanununun dördüncü maddesinin (B) bendine göre çalıştırılan sözleşmeli personel için belirlenen tavan ücretin (3) katını geçemez.

Bu Kanunun yedinci maddesinin (7) nci bendi uyarınca kurulacak müessese, işletme, ortaklık veya şirketlerin personeli özel hukuk hükümlerine tâbi olup, bunlar hakkında 657 sayılı Devlet Memurları Kanunu hükümleri uygulanmaz.

Kadroların tespit, ihdas, kullanımı ve iptali ile kadrolara ilişkin diğer hususlar, 190 sayılı Kanun Hükümünde Kararname hükümlerine göre düzenlenir.

Kurum personelinin atama, çalışma, hak ve hükümlülükleri, ödenecek ikramiyeler ile diğer hususların usul ve esasları çıkarılacak yönetmeliklerle düzenlenir.

Kurumda memur statüsünde çalışan personelin disiplin ve sicil işlemleri yönetmeliklerle düzenlenir.

## İKİNCİ BÖLÜM

### Atanma Usul ve Şartları

#### **Atanma Usul ve Şartları**

MADDE 17. - Kurum Başkanı, Başkan Yardımcısı, Genel Müdür, Genel Müdür Yardımcısı, Kurul Başkanı, 1. Hukuk Müşaviri, Daire Başkanı müşterek kararname ile atanır. Diğer personel atamaları ise 657 sayılı Devlet Memurları Kanunu hükümleri çerçevesinde yapılır.

Müfettiş yardımcısı, sigorta müfettiş yardımcısı ile sigorta uzman yardımcılarının seçilme yöntemleri, atanma şartları ve yeterlik sınavları ile çalışma usul ve esasları yönetmelikler ile düzenlenir.

Diğer Kurum personelinin, 1-4 dereceli kadrolara atanacaklar, Başkanın teklifi üzerine Yönetim Kurulunca, bunların dışındaki Kurum personelinin doğrudan Başkana bağlı birimdekiler Başkan tarafından, Sigorta ve Sağlık İşleri Genel Müdürlüklerindeki ise ilgili Genel Müdürlüğün teklifi ve Başkanın onayı ile atanırlar.

Kurum personelinin yer değiştirme, görevde yükselme usul ve esasları yönetmeliklerle belirlenir.

## DÖRDÜNCÜ KISIM

### Gelirler, Giderler ve Değerlendirilme

MADDE 18. - Kurum Gelirleri, Giderleri ve Gelirlerin Değerlendirilmesi

A- Kurumun Gelirleri Şunlardır:

a) Sosyal Sigortalar Kurumu Sigorta İşleri Genel Müdürlüğünün Gelirleri:

- 1) Prim gelirleri,
- 2) Menkul kıymet gelirleri,

3) Kurumun sahibi veya ortağı bulunduğu müesseseler ve işletmelerden, iştiraklerden ve bağlı işletmelerden elde edilecek her türlü gelirler,

4) Genel bütçeden yapılacak yardımlar,

5) Gayrimenkul satış ve kira gelirleri,

6) 506 sayılı Sosyal Sigortalar Kanununun 140 ıncı maddesine göre tahsil edilen gelirler,

7) Gerçek veya tüzel kişiler tarafından yapılan bağış ve vasiyetler, Kurumca hazırlanan standart form, bilgi taşımaya ve kontrole yönelik araç ve sistemler ile teknolojinin gelişmesiyle uygulamaya girecek manyetik, elektronik veya benzeri araç ve sistemlerin satışından elde edilecek gelirler,

8) Gelirlerin nemalandırılmasından elde edilecek gelirler,

9) Sosyal Sigortalar Kurumu Sağlık İşleri Genel Müdürlüğüne aktarılabilecek kaynaklar,

10) Diğer gelirler.

b) Sosyal Sigortalar Kurumu Sağlık İşleri Genel Müdürlüğü'nün Gelirleri:

1) Sosyal Sigortalar Kurumu Sigorta İşleri Genel Müdürlüğüne aktarılabilecek kısa vadeli sigorta kolları primleri,

2) Genel bütçeden yapılacak yardımlar,

3) Menkul kıymet gelirleri,

4) Sağlık tesislerinde verilen sağlık hizmeti nedeniyle elde edilen her türlü gelirler,

5) Gerçek veya tüzel kişiler tarafından yapılan bağış ve vasiyetler, Kurumca hazırlanan standart form, bilgi taşımaya ve kontrole yönelik araç ve sistemler ile teknolojinin gelişmesiyle uygulamaya girecek manyetik, elektronik veya benzeri araç ve sistemlerin satışından elde edilecek gelirler,

6) Gelirlerin nemalandırılmasından elde edilecek gelirler,

7) Diğer gelirler.

Kurumun sahibi bulunduğu gayrimenkullerin kira artış oranları, her yıl Maliye Bakanlığınca belirlenen kira artış oranlarından az olmamak üzere rayiç veya emsal değerle belirlenir.

Süresi içinde ödenmeyen gelirler Kurum alacağına dönüşür ve 506 sayılı Kanunun 80 inci maddesine göre gecikme zammı ve gecikme zammına da tebliğ tarihinden itibaren tahsil tarihine kadar yasal faiz uygulanır. Kurum alacakları 6183 sayılı Amme Alacaklarının Tahsil Usulü Hakkında Kanun hükümlerine göre tahsil edilir.

B- Sosyal Sigortalar Kurumunun Gelirlerinin Değerlendirilmesi:

Kurumun elde ettiği her türlü gelirlerin, riskin dağıtılması ilkesi ve basiretli yönetim kurlarına göre Kurum lehine en yüksek getiriye sağlayacak şekilde yönetilmesi esastır. Kurum gelirleri ve zorunlu ödemeler için bulundurulması gereken nakit ve benzeri varlıkların değerlendirilmesine ilişkin usul ve esaslar Kurum, Bakanlık, Maliye Bakanlığı, Hazine Müsteşarlığı, T.C. Merkez Bankası ve Sermaye Piyasası Kurulu Başkanlığının müştereken hazırlayacakları ve Bakanlar Kurulunca çıkarılacak yönetmelikle belirlenir.

C- Kurumun Giderleri Şunlardır:

a) Sosyal Sigortalar Kurumu Sigorta İşleri Genel Müdürlüğü'nün Giderleri:

- 1) Sosyal sigorta giderleri
- 2) Genel yönetim giderleri,
- 3) Faiz giderleri,
- 4) Diğer giderler.

b) Sosyal Sigortalar Kurumu Sağlık İşleri Genel Müdürlüğünün Giderleri:

- 1) Sosyal Sigortalar Kurumu Sigorta İşleri Genel Müdürlüğünce yapılan sigorta primleri takip ve tahsil hizmetlerine karşılık ilgili genel müdürlüğe yapılan aktarımlar,
- 2) Sağlık tesisleri giderleri,
- 3) Kurum dışından satın alınan sağlık hizmetleri giderleri,
- 4) Genel yönetim giderleri,
- 5) Faiz giderleri,
- 6) İş kazaları ile meslek hastalıkları, hastalık ve analık sigortasından yapılan sigorta yardımları,
- 7) Diğer giderler.

Kurum giderlerini artıracak borçlanma veya diğer herhangi bir yasal düzenleme yapılırken, bu düzenlemenin Kuruma getireceği malî yükü karşılayacak kaynağın gösterilmesi zorunludur.

## BEŞİNCİ KISIM

### Çeşitli ve Geçici Hükümler

#### BİRİNCİ BÖLÜM

##### Çeşitli Hükümler

#### Kadrolar ve Kadro Cetvelleri

MADDE 19. - 657 sayılı Devlet Memurları Kanununun:

Kadrolar

1) 6 ncı maddesinin "Ortak Hükümler" bölümünün (A/11) numaralı bendine "Dış Ticaret Uzman Yardımcıları" ibaresinden sonra gelmek üzere "Sosyal Sigorta Uzman Yardımcıları", "Dış Ticaret Uzmanlığına" ibaresinden sonra gelmek üzere "Sosyal Sigorta Uzmanlığına," ve "Diyabet İşleri Başkanlığı Müfettiş Yardımcıları" ibaresinden sonra gelmek üzere "Sosyal Sigortalar Kurumu Başkanlığı Müfettiş Yardımcıları ve Sigorta Müfettiş Yardımcıları",

2) 152 nci maddesinin "Zam ve Tazminatlar" başlıklı "II-Tazminatlar" bölümün "A-Özel Hizmet Tazminatı" bendinin (g) alt bendine "Sosyal Sigortalar Kurumu" ibaresinden sonra gelmek üzere "Başkanlık Başmüfettişi, Müfettişi ve Müfettiş Yardımcıları,", (h) alt bendine "Dış Ticaret Uzmanları" ibaresinden sonra gelmek üzere "Sosyal Sigorta Uzmanları",

3) I sayılı ek gösterge cetvelin (1/b) bendine "Sosyal Sigortalar Kurumu Başkanı", (1/d) bendine "Sosyal Sigortalar Kurumu Başkan Yardımcısı", (1/g) bendine "Sosyal Sigortalar Kurumu" ibaresinden sonra gelmek üzere "Başkanlık Müfettişleri,", "Dış Ticaret Uzmanları" ibaresinden sonra gelmek üzere "Sosyal Sigorta Uzmanları",

4) II sayılı ek gösterge cetvelin (2) numaralı bendine "Genel Müdür Yardımcıları" ibaresinden sonra gelmek üzere "Sosyal Sigortalar Kurumu Başkanlık Daire Başkanları,", (5) numaralı bendine "İl Müdürü" ibaresinden sonra gelmek üzere "SSK Sigorta İl Müdürü, SSK Sağlık İşleri İl Müdürü, SSK Sigorta Müdürü, SSK Hastane Müdürü",

5) IV sayılı makam tazminatı cetvelinin 2 nci sırasına "Sosyal Sigortalar Kurumu Başkanı,", üçüncü sırasına "Sosyal Sigortalar Kurumu Başkan Yardımcısı,", (8/a) bendine "Sosyal Sigortalar Kurumu Başkanlığı Müfettişleri ile Sigorta Müfettişleri,", (8/b) bendine "Dış Ticaret Uzmanları" ibaresinden sonra gelmek üzere "Sosyal Sigorta Uzmanları,",

İbareleri eklenmiştir.

**Kadro Cetvelleri**

190 sayılı Genel Kadro ve Usulü Hakkında Kanun Hükmünde Kararnamenin eki cetvellerde geçen "Sosyal Sigortalar Kurumu Genel Müdürlüğü" ibaresi, "Sosyal Sigortalar Kurumu Başkanlığı" olarak değiştirilmiştir. 616 sayılı Kanun Hükmünde Kararname ile 190 sayılı Kanun Hükmünde Kararnamede yapılan değişiklikler iptal edilmiş ve eki cetvellerin ilgili bölümlerinden çıkarılmış sayılır.

Bu Kanuna ekli I sayılı listelerde gösterilen kadrolar ihdas edilerek, 190 sayılı Kanun Hükmünde Kararnamenin eki III sayılı cetvelin Sosyal Sigortalar Kurumu Başkanlığına ilişkin bölümü eklenmiştir.

Bu Kanuna ekli III sayılı listede yer alan kadrolar şahsa bağlı hale getirilerek 190 sayılı Kanun Hükmünde Kararnamenin eki IV sayılı cetvelin Sosyal Sigortalar Kurumu Başkanlığı bölümüne eklenmiştir.

#### **Çeşitli Hükümler**

**MADDE 20.** - Kurumun ticaret ve işlem bağlantılarından dolayı iflas hükümleri yürümez. Kurumun alacakları Devlet alacağı derecesinde imtiyazlıdır. Kurumun malları 2004 sayılı İcra ve İflas Kanunu, 6183 sayılı Amme Alacaklarının Tahsil Usulü Hakkında Kanun ve 765 sayılı Türk Ceza Kanunu bakımından Devlet malı sayılır. Taşınır ve taşınmaz malları, bankalardaki mevduatları ile her türlü hak ve alacakları haczedilemez. Kurum her türlü dava ve icra işlemlerinde teminat yatırmak mükellefiyetinden muaftır. Kurumun malları, paraları ve para hükmündeki evrak ve senetleri ile diğer mevcutlarına karşı işlenen suçlar Devlet mallarına karşı veya Devlete ait kâğıt ve belgeler üzerinde işlenen suçlardan sayılır.

Kurum ile Kuruma bağlı müessese ve işletmeler 1050 sayılı Muhasebe-i Umumiye Kanunu hükümleri ve Sayıştay'ın vize, tescil ve denetimine tâbi değildir. 4734 sayılı Kamu İhale Kanunu kapsamı dışında kalan işlerde 2886 sayılı Devlet İhale Kanunu hükümleri uygulanmaz, bu işlerin yapılması ile ilgili usul ve esaslar yönetmeliklerle düzenlenir.

Yönetim Kurulu, Başkan, Başkan Yardımcıları, Genel Müdürler, Genel Müdür Yardımcıları ve diğer yöneticiler gerektiğinde sınırlarını yazılı olarak açıkça belirlemek şartıyla yetkilerinden bir kısmını astlarına devredebilir. Ancak yetki devri devreden amirin sorumluluğunu kaldırmaz.

Kurumun her türlü dava, icra ve diğer işleri ilgili mahkeme ve makamlarda ivedilikle sonuçlandırılır.

Kurum Başbakanlık Yüksek Denetleme Kurulunun denetimine tabidir.

Kurumun hekimleri veya sağlık kurulları tarafından ilgili sigorta kanunlarının tatbiki dolayısıyla sigortalılara verilen raporlar resmi rapor mahiyetindedir.

Kurumca belirlenecek iletişim araçları esas olmak üzere, Kurumun prim tahsilatı, tescil, tahsis ve sağlık hizmetleri uygulamaları dahil bütün işlemleri İnternet ve her türlü elektronik bilgi iletişim, araç ve ortamı ve benzeri araçlar üzerinden yapılabilir ve arşivlenebilir. Elektronik ortamda bilgi ve belge istenebilir veya bilgi ve belge verilebilir.

Kurum, faaliyetleri ile ilgili belgelerin asıllarını veya mümkün olmadığı hallerde sıhhatlerinden şüpheyi davet etmeyecek kopyalarını ve yazıların makine ile alınmış suretlerini saklamak zorundadır. Bu belgelerin mikrofilm, mikrofiş, şeklinde veya elektronik, manyetik veya benzeri ortamlarda saklanmaları mümkündür.

Elektronik veya bilgi işlem ortamında yapılanlar dahil her türlü işlemlerin ve arşivlenen bilgilerin tespit ve tevsikinde Kurumun kayıtları esas alınır. Bu bilgi ve belgeler adli ve idari merciler nezdinde geçerlidir, itiraz edilmesi halinde ispat mükellefiyeti itiraz edene aittir.

Internet, elektronik ve benzeri ortamda bilgi ve belge alınıp verilmesi ve arşivleme konularına ilişkin usul ve esaslar yönetmelikle belirlenir.

506 sayılı Sosyal Sigortalar Kanunu, 2925 sayılı Tarım İşçileri Sosyal Sigortalar Kanunu ve diğer kanunlarda geçen "Sosyal Sigortalar Kurumu Genel Müdürlüğü" ibaresi "Sosyal Sigortalar Kurumu Başkanlığı" olarak değiştirilmiştir.

#### **Gayrimenkullerin Satışı**

MADDE 21. -Kurumun mülkiyetinde bulunan sosyal tesisler ve konutlar dahil gayrimenkulleri aşağıdaki usul ve esaslara göre satılarak değerlendirilebilir:

a) Yukarıda belirtilen kapsam dahilinde, nitelikleri itibarıyla satışa uygun gayrimenkuller Yönetim Kurulunca tespit edilir,

b) Nitelikleri itibarıyla satışına karar verilen gayrimenkuller rayiç bedelden daha düşük fiyatla satılamaz. Yönetim Kurulu bu gayrimenkullere ait rayiç değer tespitini uzman kuruluşlara yaptırabilir,

c) Gayrimenkullerin satışının açık artırma usulü ile yapılması esastır,

d) Satışların peşin veya taksitle yapılması hususu Yönetim Kurulunca ihaleden önce karara bağlanır,

e) Bu Kanuna göre satılacak gayrimenkullerle ilgili olarak ifraz ve imar planı tadil işlemleri, 3194 sayılı İmar Kanunu ve uygulama yönetmeliklerinde kısıtlamalara bakılmaksızın; kat mülkiyetine geçiş ve ifraz işlemleri Kurumun talebi üzerine alakalı daire ve Belediyelerce en geç üç ay içinde sonuçlandırılır. Kat mülkiyetine geçiş için, kadastro müdürlüğüne zemindeki fiili durumu tespit eden plan, vaziyet planı sayılır ve 634 sayılı Kat Mülkiyeti Kanununun 12 nci maddesinin (b) bendinde yazılı fotoğrafın Kurum temsilcisince tasdik edilerek tapu müdürlüğüne talepte bulunması halinde, başkaca bilgi belgeye gerek bulunmaksızın taşınmaz üzerinde kat mülkiyeti tesis edilir.

Gayrimenkullerin satışına ait usul ve esaslar yönetmelikle belirlenir.

#### **Muafiyetler**

MADDE 22. -

a) Kurumun taşınır, taşınmaz malları ile bunların alım ve satım işlemleri ve bunlardan elde edilen hak ve gelirler,

b) Kurumun sigorta üniteleri ile sağlık tesislerinde hizmetin gerektirdiği ve Türkiye'de temini mümkün olmayan her cins makine, araç, alet ve cihazları ile tekel hakkı başka kurumlara verilmiş ithal müsaadeleri hariç çeşitli ilaçlar ve hammaddelerinin ithali, kiralınması,

c) Kurum tarafından açılan ve Kurumun taraf olduğu davalar ve icra kovuşturmaları ile ilanları,



d) Bu Kanunun yedinci maddesinin (7) nci bendi uyarınca Kurumca kurulan müessese, işletme, ortaklık ve iştiraklerden ve Kurum İlaç ve Tıbbi Malzeme Sanayii Müessesesinden elde edilen her türlü hak ve gelirler,

e) Satış yapılan veya satın alınan gayrimenkullerle ilgili tüm tapu işlemleri,

f) Kurumca yapılan bütün işlemler ve bu işlemler için ilgililere verilmesi veya bunlardan alınması gereken yazı ve belgeler ve bunların suretleri,

İlgili Kanunlarda Kurumun adı ve Kuruluş Kanununda yazılı olmasa dahi her türlü vergi, resim, pul ve harç ile Belediyelerde yürütülecek her türlü hizmet karşılığı alımdan alınan ücretler, her türlü katılma payları, Kurumun doğrudan doğruya hizmetlerinden yararlanmadığı fon ve kuruluşlara katkı paylarından, muaftır.

Diğer kanunlarda yer alan bütün muafiyet ve istisnalar saklıdır.

### **Yönetmelikler**

MADDE 23. - Başkanlığın Yardımcı Hizmet Birimleri ile Genel Müdürlüklere bağlı Ana ve Yardımcı Hizmet Birimlerinin görev, yetki, çalışma usul ve esasları çalışma yönetmelikleri ile belirlenir. Yönetmelikler altı ay içerisinde hazırlanarak yürürlüğe girer. Yoklama memurlarının çalışma usul ve esasları ayrı yönetmelikle belirlenir.

## **İKİNCİ BÖLÜM**

### **Geçici Hükümler**

#### **GEÇİCİ MADDE 1-**

A- Bu Kanunla yapılan yeni düzenleme sebebi ile Sosyal Sigortalar Kurumu memurlarından şahsa bağlı kadrolarda olanlar hariç kadro ve görev unvanları değişmeyenler yeni kadrolarına atanmış sayılırlar.

Bu Kanunun yürürlük tarihinden önce Yönetim Kuruluna seçimle gelen üyeler, bu Kanunun yürürlüğe girdiği tarihten sonraki ilk olağan ya da olağanüstü Genel Kurul toplantısına kadar görevlerine devam ederler. Yönetim Kuruluna atama ile gelen Başkan ve üyelerinin görevleri ise bu Kanunun yürürlüğe girdiği tarihten itibaren sona erer. Ancak bu üyeler yerlerine yeni atama yapılmaya kadar görevlerine devam ederler.

Sosyal Sigortalar Kurumuna devredilen kadrolardan, Sosyal Sigortalar Kurumu Genel Müdürlüğünün; Birinci Hukuk Müşaviri, Teftiş ve Sigorta Teftiş Kurulu Başkanları, Genel Müdür ve Genel Müdür Yardımcıları ile Daire Başkanlarına ait kadrolardan aynı unvanları taşıyanlar ile aynı mahiyetteki hizmetlerin ifasına yönelik kadrolar şahsa bağlı kadrolar olup, her ne sebeple olursa olsun boşalmaları halinde genel hükümlere göre iptal edilmiş ve 190 sayılı Kanun Hükmünde Kararname'nin eki cetvellerin ilgili bölümünden çıkarılmış sayılır.

Kadro ve görev unvanları değişenler veya kaldırılanlarla, şahsa bağlı kadrolarda bulunanlar Bakanlık ve Başkanlığın merkez veya taşra teşkilâtında, bu Kanunun yürürlüğe girdiği tarihten itibaren altı ay içinde yeni bir kadroya atanırlar. Atama yapılmıyaya kadar, Bakanlık ve Kurumca ihtiyaç duyulan işlerde görevlendirilirler. Bunların eski kadrolarına ait aylık, ek gösterge, her türlü zam ve tazminatları ile diğer özlük hakları, bu Kanunun yürürlüğe girdiği tarihten itibaren altı ayı geçmemek üzere şahıslarına bağlı olarak devam eder.

Üçüncü ve dördüncü bentlerde belirtilenlerin Bakanlık ve Başkanlığın merkez ve taşra teşkilâtındaki kadrolara atanmaları halinde, bu kadrolarda kaldıkları sürece yapılacak her türlü ödemeler toplamının net tutarı, eski kadrolarında en son ayda almış oldukları her türlü ödemeler toplamının net tutarından az olduğu takdirde, bu durum giderilinceye kadar aradaki fark, hiçbir vergi ve kesintiye tâbi tutulmaksızın tazminat olarak ödenir.

Sosyal Sigortalar Kurumu Genel Müdürlüğü taşra teşkilâtına ait kadrolar, Sosyal Sigortalar Kurumu Başkanlığına devredilmiş sayılır.

B- Bu Kanunda belirtilen esaslara göre yeniden düzenleme yapılıncaya kadar Sosyal Sigortalar Kurumuna ait hizmetler, Kanunun yayımı tarihinden önce bu görevleri yürüten merkez ve taşra teşkilâtı tarafından yürütülmeye devam olunur. Bu düzenlemeler Kanunun yürürlüğe girdiği tarihten itibaren iki yıl içinde tamamlanır.

C- Bu Kanunda öngörülen yönetmelikler yürürlüğe girinceye kadar mevcut tüzük ve yönetmeliklerin bu Kanuna aykırı olmayan hükümlerinin uygulanmasına devam olunur. Bu Kanunun 18-B maddesinde belirtilen yönetmelik çıkarılıncaya kadar Kurum gelirlerinin değerlendirilmesi konusunda mevcut uygulamaya devam edilir. 616 sayılı Kanun Hükmünde Kararnameye dayanılarak çıkarılan ve bu Kanuna aykırı olmayan yönetmelikler, yapılan düzenleme ve diğer işlemlerin uygulanmasına devam olunur.

D- Bu Kanunun yürürlüğe girdiği tarihte, başka bir işleme gerek kalmaksızın Sosyal Sigortalar Kurumu Genel Müdürlüğüne ait, taşınır ve taşınmaz mallar ve haklar Sosyal Sigortalar Kurumu Başkanlığına devredilmiş sayılır, bu işlemler her türlü vergi, resim ve harçtan muafır.

E- Bu Kanunun yürürlüğe girdiği tarihten itibaren iki yıl süre ile avukatlar ve eczacılar, açığatan atama izni ve memurluğa girişte yeterli sınav şartı aranmaksızın atanabilirler. Atamaya ilişkin usul ve esaslar çıkarılacak bir yönetmelikle belirlenir.

F- 4447 sayılı Kanununun 59 uncu maddesine göre Kurum atayacağı sağlık personelinin yer değiştirme ile atama esaslarını bu Kanunun yayımı tarihinden itibaren altı ay içinde hazırlayacağı bir yönetmelikle belirler. Bu yönetmeliğin yürürlüğe konulmasına kadar sağlık ve yardımcı sağlık personelinin atanmaları hakkında mevcut hükümlerin uygulanmasına devam olunur.

G- 3917 sayılı Kanunla 4792 sayılı Kanuna eklenen Geçici yedinci madde hükümleri çerçevesinde ilgili Banka Genel Müdürlüğüne devralınan gayrimenkullerden satılamayanlar, Sosyal Sigortalar Kurumu Genel Müdürlüğüne ilgili Bankaya devredildikleri bedeller üzerinden geri alınır. Devralınan gayrimenkuller ayrıca bir ferağ işlemine gerek olmaksızın tapu sicilinde Sosyal Sigortalar Kurumu Başkanlığı adına tescil edilir.

Sosyal Sigortalar Kurumu bu gayrimenkullerin devir bedellerinin tamamını 3917 sayılı Kanun uyarınca açılan ikraz hesabına bu Kanunun yürürlüğe girdiği tarihten itibaren altı ay içerisinde yatırır.

İlgili Banka ve Sosyal Sigortalar Kurumu bu gayrimenkuller ile ilgili yapılacak ferağ, devir, alım, satım vesaire tüm işlemler nedeniyle doğacak her türlü vergi, resim ve harçlardan muafır.

H- Sosyal Sigortalar Kurumunda halen sözleşmeli olarak çalışan personelden 2003 yılı sonuna kadar memurluğa geçmek için yazılı olarak başvuranlar, öğrenim durumlarına göre yükselebilecekleri tavanı aşmamak kaydı ile 657 sayılı Devlet Memurları Kanununun Ek Geçici 1, 2 ve 3 üncü maddesi hükümleri, 217 sayılı Kanun Hükmünde Kararnamein ikinci maddesinde sayılan kuruluşlarda geçen hizmet süreleri de dikkate alınarak derece ve kademeleri tespit edilmek suretiyle durumlarına uygun boş kadrolara intibak ettirilirlir.

I- Kurumca devir alınan veya devir alınacak kamu kurum ve kuruluşlarına ait sağlık tesislerinde görevli personel istekleri halinde, devire esas sözleşme tarihinden itibaren altı ay içinde yazılı olarak müracaat etmeleri halinde Kurum kadrolarına atamaları yapılır. Önceki Kurumlarında aldıkları en son net ücret, Kurumda alacakları net ücretten (ek ödeme ve ikramiye dahil) fazla ise, aradaki fark maaş artışları ile kapanıncaya kadar kendilerine tazminat olarak ödenir.

j- Eğitim durumları itibarıyla Sosyal Sigortalar Kurumu Başkanlığı Teftiş Kurulu Müfettişliğine atanma şartlarını taşıyan Sigorta Başmüfettişleri, Sigorta Müfettişleri ve Müfettiş Yardımcıları, Kurum Başkanlığınca esas ve usulleri belirlenerek bu Kanunun yürürlüğe girdiği tarihten itibaren bir yıl içinde, müracaat etmeleri ve açılacak sınavda başarılı olmaları halinde, kadro durumları göz önünde bulundurularak Başkanlık Teftiş Kurulu Başmüfettiş, Müfettiş ve Müfettiş Yardımcılıklarına atanırlar.

Aynı hüküm Teftiş Kurulu Başkanlığından, Sigorta Teftiş Kurulu Başkanlığına geçmek isteyen Başmüfettiş, Müfettiş ve Müfettiş Yardımcıları hakkında da uygulanır.

### ALTINCI KISIM

#### İlgili Kanunlarda Yapılan Değişiklikler

MADDE 24. - 506 sayılı Sosyal Sigortalar Kanununun, değişik ikinci maddesinin ikinci fıkrasından sonra gelmek üzere aşağıdaki fıkra eklenmiştir.

"Ceza infaz kurumları ile tutukevleri bünyesinde oluşturulan tesis, atölye ve benzeri ünitelerde çalıştırılan hükümlü ve tutuklular bu Kanuna tâbidir. Bu şekilde çalıştırılanların işvereni Ceza İnfaz Kurumları ile Tutukevleri İş Yurtları Kurumu, işveren vekilleri ceza infaz kurumları ile tutukevleri iş yurtlarının sorumlu müdür ve amirleridir."

MADDE 25. - 506 sayılı Sosyal Sigortalar Kanununun sekizinci maddesinin birinci fıkrasında yer alan "işçi çalıştırmaya başlayacağı tarihten önce" ibaresi " en geç sigortalı çalıştırmaya başladığı tarihte" şeklinde değiştirilmiş, ayrıca aynı maddenin dördüncü fıkrasına aşağıdaki cümle eklenmiştir.

"İşyerinin miras yolu ile intikali halinde, yeni işveren işyeri bildirgesini ölüm tarihinden itibaren en geç üç ay içinde doğrudan Kuruma vermek veya iadeli taahhütlü olarak göndermekle yükümlüdür."

MADDE 26. - 506 sayılı Sosyal Sigortalar Kanununun 18 inci maddesi aşağıdaki şekilde değiştirilmiştir.

#### "Meslek Hastalığının Tespiti

Madde 18. - Meslek hastalığı halinde, bu Kanunda yazılı yardımlardan yararlanmak için, sigortalının çalıştığı işte veya işyerinde meslek hastalığına tutulduğunun ilgili Sosyal Sigortalar Kurumu meslek hastalıkları hastanesince düzenlenecek usulüne uygun sağlık kurulu raporu ve dayanağı tıbbi belgelerle tespit edilmesi gereklidir.

Meslek hastalığı; sigortalı olarak çalıştığı ve böyle bir hastalığa sebep olacak işten veya işyerinden ayrıldıktan sonra meydana çıkmış ise sigortalının bu Kanunla sağlanan yardımlardan yararlanabilmesi için; eski işinden veya işyerinden fiilen ayrılması ile hastalığın meydana çıkması arasında bu hastalık için; yönetmelikte belirtilen süreden daha uzun bir zamanın geçmemiş olması gerekir.

Ancak , meslek hastalığının klinik ve laboratuvar bulgularıyla kesinleştiği ve meslek hastalığına yol açan etkenin, işyeri incelemesi ile kanıtlandığı hallerde, yükümlülük süresi aşılmış olsa bile, söz konusu hastalık, Sosyal Sigorta Yüksek Sağlık Kurulu'nun onayı ile meslek hastalığı sayılabilir."

MADDE 27. - 506 sayılı Sosyal Sigortalar Kanununun 32 nci maddesinin son fıkrasının son cümlesi aşağıdaki şekilde değiştirilmiştir.

"Sigortalıların, bu maddenin (A), (B) ve (D) bentlerinde yazılı yardımlardan yararlanabilmeleri için, hastalığın anlaşıldığı tarihten önceki bir yıl içinde en az 90 gün hastalık sigortası primi ödemiş olmaları şarttır."

MADDE 28. - 506 sayılı Sosyal Sigortalar Kanununun 43 üncü maddesine aşağıdaki fıkra eklenmiştir.

"Kurumdan kendi çalışmalarından dolayı gelir veya aylık almakta olan kadın veya erkeğin sigortalı olmayan eşi, analık halinde yukarıdaki (A), (B), (C) ve (E) bentlerinde sayılan yardımlardan yararlanırlar."

MADDE 29. - 506 sayılı Sosyal Sigortalar Kanununun 49 uncu maddesinin birinci fıkrası aşağıdaki şekilde değiştirilmiştir.

"Kendisi için doğumdan önceki bir yıl içinde en az 120 gün analık sigortası primi ödenmiş bulunan sigortalı kadının analığı halinde, doğumdan önceki ve sonraki sekizer haftalık sürede, çoğul gebelik halinde ise, doğumdan önceki 8 haftaya iki haftalık süre ilave edilerek çalışmadığı her gün için geçici iş göremezlik ödeneği verilir.

Kadın sigortalının isteği ve doktorun onayı ile doğuma 3 hafta kalıncaya kadar çalışılması halinde, çalışılan süreler kadın sigortalının doğum sonrası sürelerine eklenir."

MADDE 30. - 506 sayılı Sosyal Sigortalar Kanununun 53 üncü maddesi aşağıdaki şekilde değiştirilmiştir.

#### **Kimlerin Malûl Sayılacağı**

Madde 53. -

A- a) Kurum hastanelerince düzenlenecek usulüne uygun sağlık kurulu raporları ve dayanağı tıbbi belgelerin incelenmesi sonucu çalışma gücünün en az 2/3'sini yitirdiği,

b) 34 üncü madde gereğince yapılan tedavi sonunda Kurum sağlık tesisleri sağlık kurullarınca düzenlenecek usulüne uygun rapor ve dayanağı tıbbi belgelerin incelenmesi sonucu çalışma gücünün en az 2/3'sini yitirdiği,

c) İş kazası ve meslek hastalığı sonucu meslekte kazanma gücünün en az % 60'ını yitirdiği,

Kurumca tespit edilen sigortalı malûllük sigortası bakımından malûl sayılır.

Meslek hastalığı sonucu, meslekte kazanma gücü azalma oranının tespiti Kurumun meslek hastalıkları hastanelerince yapılır.

B- Bu Kanun kapsamında ilk defa çalışmaya başladıkları tarihte mevcut hastalık veya arızası bulunanlar bu hastalık veya arızasının malûl sayılmayı gerektirecek düzeyde olmadığını Kurum veya Kurum dışındaki hastanelerden işe girmeden önce alınmış, usulüne uygun sağlık kurulu raporu ve dayanağı tıbbi belgelerle kanıtlamakla yükümlüdürler. Sigortalı olarak ilk defa çalışmaya başladığı tarihte, malûl sayılmayı gerektirecek derecede hastalık ve arızalarının bulunduğu önceden veya sonradan tespit edilen sigortalılar bu hastalık veya arızaları nedeni ile malûllük sigortası yardımlarından yararlanamazlar.

Bu gibi sigortalılara malûllük sigortasından evvelce ödenmiş bulunan aylıklar geri alınır.

Bu maddenin uygulama hükümleri çıkarılacak yönetmeliklerle düzenlenir.

MADDE 31. - 506 sayılı Sosyal Sigortalar Kanununun değişik 60 ıncı maddesinin (C) bendinin (a) ve (b) fıkraları ile (F) bendi aşağıdaki şekilde değiştirilmiştir.

"C) bendinin a) fıkrası " Sigortalı olarak ilk defa çalışmaya başladığı tarihten önce bu Kanunun 53'üncü maddesine göre malul sayılmayı gerektirecek derecede hastalık veya arızası bulunan ve bu nedenle malullük aylığından yararlanamayan sigortalılar, yaşları ne olursa olsun en az 15 yıldan beri sigortalı bulunmak ve en az 3600 gün malullük, yaşlılık ve ölüm sigortaları primi ödemiş olmak şartıyla yaşlılık aylığından yararlanırlar."

"C) bendinin b) fıkrası "Sakatlığı nedeniyle vergi indiriminden yararlanmaya hak kazanmış durumda olan sigortalılardan; ilgili mevzuatı uyarınca, I. derecede sakatlığı olanlar yaşları ne olursa olsun en az 15 yıldan beri sigortalı bulunmak ve en az 3600 gün malullük, yaşlılık ve ölüm sigortaları primi ödemiş olmak, II. derecede sakatlığı olanlar yaşları ne olursa olsun en az 18 yıldan beri sigortalı olmak ve en az 4000 gün malullük, yaşlılık ve ölüm sigortaları primi ödemiş olmak , III. derecede sakatlığı olanlar yaşları ne olursa olsun en az 20 yıldan beri sigortalı olmak ve en az 4400 gün malullük, yaşlılık ve ölüm sigortaları primi ödemiş olmaları şartıyla yaşlılık aylığından yararlanırlar. Sakatlığı nedeniyle vergi indiriminden yararlanması dolayısıyla yaşlılık aylığına hak kazanarak yaşlılık aylığı alanlar Kurumca kontrol muayenesine tâbi tutulabilir."

"F) Bu Kanuna göre sigortalı olarak tescil edilmiş bulunanların, er olarak silah altında veya Yedek Subay Okulunda geçen sürelerinin tamamını veya bir kısmını, kendilerinin veya hak sahiplerinin yazılı talepte bulunmaları halinde ve bu Kanunun 78 inci maddesi ile belirlenen prime esas kazancın alt sınırının talep tarihindeki tutarı üzerinden hesaplanacak malullük, yaşlılık ve ölüm sigortaları primlerini talep tarihinden itibaren altı ay içinde ödemeleri şartı ile borçlandırılır, altı ay içinde primi ödenmeyen borçlanma süreleri hizmetten sayılmaz.

Ancak Kanunla kurulmuş bulunan diğer sosyal güvenlik kuruluşları mevzuatına göre sigortalı veya iştirakçi olanlar hakkında yukarıdaki fıkra hükümü uygulanmaz.

Sigortalıların grev ve lokavtta geçen süreleri, grev ve lokavtın sona ermesinden itibaren altı ay içinde kendilerinin veya hak sahiplerinin yazılı talepte bulunmaları halinde ve bu Kanununun 78 inci maddesi ile belirlenen prime esas kazancın alt ve üst sınırları arasında olmak suretiyle, talep tarihindeki tutarı üzerinden hesaplanacak malullük, yaşlılık ve ölüm sigortaları primi, talep tarihinden itibaren altı ay içinde ödemeleri şartıyla borçlandırılır.

Borçlandırılan sürenin karşılığı olan gün sayısı sigortalının prim ödeme gün sayısına katılır. Bu kanuna göre tespit edilen sigortalılığın başlangıç tarihinden önceki süreler için borçlandırılma halinde, sigortalılığın başlangıç tarihi, borçlandırılan gün sayısı kadar geriye götürülür.

Aylık bağlanmasına askerlik, grev ve lokavt borçlanması ile hak kazanılması durumunda kendilerine, borcun ödendiği tarihi takip eden aybaşından itibaren aylık bağlanır."

MADDE 32.- 506 sayılı Sosyal Sigortalar Kanununun 23. maddesinin VII. Fıkrası ile 68. maddesinin VI. Fıkrasındaki "çalışmaya" kelimesinden sonra gelmek üzere "buralardan gelir veya aylık almaya" ibaresi eklenmiş, 24 üncü maddesinin birinci fıkrası ile 71 inci maddesinin IV. Fıkrasındaki "geçimi sigortalı tarafından sağlandığı belgelenen" ibareleri ile 69 uncu maddesinin birinci fıkrasındaki "geçiminin sigortalı tarafından sağlandığı belgelenen" ibaresi " sosyal güvenlik kuruluşlarına tâbi çalışmayan veya 2022 sayılı Kanuna göre bağlanan aylık hariç olmak üzere buralardan her ne ad altında olursa olsun gelir veya aylık almayan" şeklinde değiştirilmiştir.

**MADDE 33. - 506 sayılı Sosyal Sigortalar Kanununun 77 nci maddesinin ikinci ve üçüncü fıkraları aşağıdaki şekilde değiştirilmiştir.**

"Şu kadar ki, ölüm, doğum ve evlenme yardımları, yolluklar, kıdem, ihbar ve kasa tazminatları, aynı yardımlar ile Çalışma ve Sosyal Güvenlik Bakanlığınca miktarları yıllar itibarıyla belirlenecek yemek, yılda bir defa yapılan eğitim yardımı, çocuk ve aile zamları, sigorta primlerinin hesabına esas tutulacak kazançların aylık tutarının tespitinde nazara alınmaz. Bunların dışında her ne ad altında ödeme yapılırsa yapılsın tüm ödemeler prime tâbi tutulur.

Her sigortalının prim hesabına esas tutulacak aylık kazanç toplamının 1.000 liraya kadar olan lira kesri nazara alınmaz."

**MADDE 34. - 506 sayılı Sosyal Sigortalar Kanununun 79 uncu maddesinin birinci ve yedinci fıkraları aşağıdaki şekilde değiştirilmiş ve aşağıdaki fıkralar eklenmiştir.**

"İşveren, bir ay içinde çalıştırdığı sigortalının sigorta primleri ve destek primi hesabına esas tutulan kazançlar toplamı ve prim ödeme gün sayıları ile bu primleri gösteren ve örneği yönetmelikle belirlenen asıl veya ek bildirge ve bordro belgelerini ait olduğu ayı veya dönemi takip eden ayın sonuna kadar Kuruma vermekle ve Kurumca istenilmesi halinde işyeri kayıtlarını ibraz etmekle veya sigortalı çalıştırmadığı takdirde, bu hususu sigortalı çalıştırmaya son verdiği tarihten itibaren bir ay içinde yazılı olarak Kuruma bildirmekle yükümlüdür. İşverenin, sigortalıyı, 4857 sayılı İş Kanununun yedinci maddesine göre başka bir işverene iş görme edimini yerine getirmek üzere geçici olarak devretmesi halinde, sigortalıyı devir alan, geçici iş ilişkisi süresine ilişkin bu fıkra ile belirtilen belgelerin aynı süre içinde işverene ait işyerinden Kuruma verilmesinden işveren ile birlikte müteselsilen sorumludur."

"Fiilen veya işyeri kayıtlarında tespit edilecek her türlü bilgiden ya da kamu kuruluşları tarafından düzenlenen belge veya alınan bilgilerden çalıştığı tespit edilen sigortalılara ait olup, bu Kanun uyarınca Kuruma verilmesi gereken belgelerin yapılan tebligata rağmen bir ay içinde verilmemesi veya noksan verilmesi halinde, bu belgeler Kurumca re'sen düzenlenir ve muhteviyatı sigorta primleri Kurumca tespit edilerek işverene tebliğ edilir."

"İşyerlerinden dolayı yeterli işçilik bildirilmiş olup olmadığı Kurumca araştırılır. Bu araştırma sonucunda yeterli işçiliğin bildirilmemiş olduğu anlaşılırsa, bildirilmemiş olan işçilik tutarı üzerinden hesaplanan prim tutarı, gecikme zammı ile birlikte sigorta müfettişince inceleme yapılması istenilmeksizin işveren tarafından ödendiği takdirde, işyeri hakkında sigorta müfettişine inceleme yaptırılmayabilir."

"Sigorta müfettişi tarafından Kuruma bildirilmediği tespit edilen asgari işçilik tutarı üzerinden Kurumca re'sen tahakkuk ettirilen sigorta primleri 80 inci madde de nazara alınarak işverene tebliğ olunur. İşveren, tebliğ edilen prim borcuna karşı tebliğ tarihinden itibaren bir ay içinde Kuruma itiraz edebilir. İtiraz takibi durdurur. Kurumca itirazın reddi halinde, işveren, kararın tebliğ tarihinden itibaren bir ay içinde yetkili iş mahkemesine başvurabilir. Mahkemeye başvurulması prim borcunun takip ve tahsilini durdurmaz."

"Sigorta müfettişince Kuruma asgari işçilik tutarı bildirilmediği tespit edilen işyerleri hakkında ayrıca 140 ıncı maddeye göre işlem yapılır."

"Kamu idare ve müesseseleri (Kamu hizmeti ifa eden kurum ve kuruluşlar dahil) Kurumca yazı ile istenilecek bilgileri yazılı olarak en geç bir ay içinde vermeye mecburdurlar."

**MADDE 35. - 506 sayılı Sosyal Sigortalar Kanununun 86 ncı maddesine aşağıdaki fıkralar eklenmiştir.**

"Ancak, malullük, yaşlılık ve ölüm sigortalarına tâbi olanların malullük, yaşlılık ve ölüm sigortası primi, 78 inci maddeye göre belirlenen prime esas kazanç alt ve üst sınırı arasında olmak şartıyla kendilerinin belirleyeceği miktarın % 30'udur. Ait olduğu ayı takip eden ayın sonuna kadar ödenmeyen primler için, bu tarihten başlanarak 80 inci madde hükmüne göre gecikme zammı uygulanır.

Sosyal güvenlik sözleşmesi imzalanmayan ülkelerde iş üstlenen işverenlerin yurt dışındaki iş yerlerinde çalışmak üzere giden Türk işçileri, istekleri halinde malullük, yaşlılık ve ölüm sigortalarına tâbi olurlar. Bunlar hakkında 85 inci madde hükümleri uygulanır. Şu kadar ki isteğe bağlı sigortalılar için gerekli 1080 gün prim ödeme şartı aranmaz."

**MADDE 36. - 506 sayılı Sosyal Sigortalar Kanununun 93 üncü maddesinin birinci fıkrası aşağıdaki şekilde değiştirilmiştir."**

"Sigortalı olan ana ve babalarının ölümlerinde her ikisinden de gelir veya aylık bağlanmasına hak kazanan çocuklara, ana veya babadan bağlanan gelir ve aylıklardan, önce 92 nci madde dikkate alınarak yüksek olanın tümü, eksik olanın da yarısı bağlanır."

**MADDE 37. - 506 sayılı Sosyal Sigortalar Kanununun 95 inci maddesi aşağıdaki şekilde değiştirilmiştir.**

"Değişen Gelir ve Aylıkların Başlangıcı

Madde 95. - Bu Kanuna göre gelir veya aylık bağlanan sigortalı ile hak sahibi kimselerin durumlarında kendilerine veya başka hak sahiplerine bağlanmış bulunan gelir veya aylık miktarının değiştirilmesini gerektiren bir durum meydana gelirse, gelir veya aylık miktarları, değişikliğin meydana geldiği tarihten sonraki ödeme dönemi başından başlanarak yeni duruma göre değiştirilir. 25, 57 ve 101 inci madde hükümleri saklıdır."

**MADDE 38. - 506 sayılı Sosyal Sigortalar Kanununun 96 ncı maddesine aşağıdaki fıkra eklenmiştir.**

"Sigortalı veya hak sahibinin bu Kanun hükümlerine göre aldığı gelir veya aylıkların toplamı bu maddenin birinci fıkrasında belirtilen alt sınır aylığından yüksek ise bu madde hükmü uygulanmaz."

**MADDE 39. - 506 sayılı Sosyal Sigortalar Kanununun 104 üncü maddesine aşağıdaki D bendi eklenmiş ve son fıkrası aşağıdaki şekilde değiştirilmiştir.**

"D) Sigortalının greve iştirak etmesi veya işverenin lokavt yapması hallerinde geçen süre,

Bu Kanunun 32, 35, 37, 48, 49 ve 51 inci maddelerinde belirtilen çalışma sürelerine girmediği gibi, iş göremezliğin başladığı veya hastalığın anlaşıldığı yahut doğumun olduğu tarihten önceki bir yılın ve 15 ayın hesabında da nazara alınmaz."

**MADDE 40. - 506 sayılı Sosyal Sigortalar Kanununun 106 ncı maddesinin birinci fıkrasının (a) bendi aşağıdaki şekilde değiştirilmiştir.**

"a) Diğer Sosyal Güvenlik Kuruluşlarına tâbi olarak çalışmayan yada gelir veya aylık almayan eşi,"

**MADDE 41. - 506 sayılı Sosyal Sigortalar Kanununun 110 uncu maddesi aşağıdaki şekilde değiştirilmiştir.**

### "Sigortalının Kastı ve Suç Sayılır Hareketi

Madde 110. - Kastı bir hareketi yüzünden iş kazasına uğrayan, meslek hastalığına tutulan veya hastalanan sigortalıya geçici işgöremezlik ödeneği ve sürekli işgöremezlik geliri verilmez. Sigortalıya yalnız gerekli sağlık yardımları yapılır.

Suç sayılır bir hareketi yüzünden iş kazasına uğrayan, meslek hastalığına tutulan veya hastalanan sigortalıya verilecek geçici işgöremezlik ödeneği ve sürekli işgöremezlik geliri, suça esas kusur derecesinin yarısına kadar indirilerek ödenebilir."

MADDE 42. - 506 sayılı Sosyal Sigortalar Kanununun 121 inci madde başlığı "Sigorta yardımlarının haczedilemeyeceği, yanlış ve yersiz ödemelerin tahsili" şeklinde değiştirilmiş ve bu maddeye aşağıdaki fıkra eklenmiştir.

"Ancak, yanlış ve yersiz ödendiği anlaşılan her türlü gelir, aylık ve sigorta yardımları 84 üncü maddenin son fıkrası saklı kalmak kaydıyla, ilgililerin sonraki her çeşit istihkaklarından kesilmek suretiyle geri alınır. Kurumun genel hükümlere göre takip hakkı saklıdır."

MADDE 43. - 506 sayılı Sosyal Sigortalar Kanununun 129 uncu maddesi aşağıdaki şekilde değiştirilmiştir.

### "Sosyal Sigorta Yüksek Sağlık Kurulu

Madde 129. - Bu Kanunda yazılı olan görevleri yerine getirmek üzere Ankara'daki tıp fakülteleri tarafından seçilecek bir halk sağlığı, bir göğüs hastalıkları ve bir psikiyatri profesörü, Çalışma ve Sosyal Güvenlik Bakanlığınca görevlendirilecek bir dahiliye uzmanı ile bir nöroşirürji uzmanı, Sağlık Bakanlığınca görevlendirilecek bir kalp damar cerrahisi uzmanı ile bir göğüs hastalıkları uzmanı, Sosyal Sigortalar Kurumunca görevlendirilecek malûliyet işlemlerinde deneyimli bir hekim ile bir ortopedi uzmanı, en fazla üyeye sahip işveren kuruluşu tarafından seçilecek bir kardiyojoloji uzmanı ve en fazla üyeye sahip işçi kuruluşu tarafından seçilecek bir nöroloji uzmanından teşekkül eden Sosyal Sigorta Yüksek Sağlık Kurulu kurulur.

Profesörlükte kıdemli olan hekim kurula başkanlık eder. Bu kurulda görevlendirilecek olan hekimlerin hizmet süreleri üç yıl olup, yeniden görevlendirilebilirler. Bir takvim yılı içerisinde birbirini izleyen beş veya toplam on toplantıya mazeretsiz olarak katılmayanların görevleri kendiliğinden sona erer. Görevi sona eren hekimin yerine bir başka hekim, yerini aldığı hekimin görev süresini tamamlayacak şekilde aynı usulle görevlendirilir. Sosyal Sigorta Yüksek Sağlık Kuruluna iştirak edenlere katıldıkları her toplantı günü için 4000 gösterge rakamının memur aylık katsayısı ile çarpılarak bulunacak miktar üzerinden toplantı ücreti ödenir. Kurulun çalışmaları ile ilgili her türlü giderleri Kurumca karşılanır. Kurul gerek gördüğü hallerde dışarıdan uzman kimselerin görüşüne başvurabilir.

Kurul, Sosyal Sigortalar Kurumu Başkanlığı Teftiş Kurulu Başkanlığınca yürütülen inceleme ve soruşturma kapsamında, Teftiş Kurulu Başkanlığı'nın talebi üzerine, Sağlık Bakanlığı bünyesindeki Yüksek Sağlık Şurasının görev alanına giren konular hariç olmak kaydıyla, mesleki bilgi ve tecrübeye dayalı konularda bilirkişi sıfatıyla gerekli incelemeleri yaparak görüş bildirir.

Kurul, mahkemelerden intikal eden ve bilirkişi sıfatıyla rapor düzenlenmesi talep edilen dava dosyaları hakkında, bu Kanunun uygulanmasından kaynaklanan görevlerle sınırlı olmak kaydıyla gerekli incelemeleri yaparak görüş bildirir. Anılan mahkemeler, bahse konu dosyalar için Adalet Bakanlığınca belirlenen bilirkişi ücretini kurul üyelerine iletilmek üzere Kurumun ilgili birimine gönderir.



Sosyal Sigorta Yüksek Sağlık Kurulunun görev,yetki, çalışma usul ve esasları yönetmelikle düzenlenir."

MADDE 44. - 506 sayılı Sosyal Sigortalar Kanununun 130 uncu maddesinin birinci fıkrasından sonra gelmek üzere aşağıdaki fıkralar eklenmiştir.

"İşverenin Kuruma, emsaline, yapılan işin nitelik, kapsam ve kapasitesine göre işin yürütülmesi için gerekli olan sigortalı sayısının, çalışma süresinin veya prime esas kazanç tutarının altında bildirimde bulunduğu saptanması halinde, işin yürütülmesi için gerekli olan asgari işçilik miktarı, yapılan işin niteliği, bünyesinde kullanılan teknoloji, işyerinin büyüklüğü, benzer işletmelerde çalıştırılan işçi sayısı, ilgili meslek veya kamu kuruluşlarının görüşü gibi unsurları dikkate alarak sigorta müfettişi tarafından tespit edilir.

Sigorta müfettişlerince görevleri sırasında saptanan Kurum alacağını doğuran olay ve bu olaya ilişkin işlemler yemin hariç her türlü delille ispatlanabilir.

Bu maddenin uygulamasında teftiş, kontrol ve denetleme yetkisine sahip olanlar tarafından düzenlenen tutanaklar aksi sabit oluncaya kadar muteberdir.

İşverenler ve sigortalılar, Kurum personeli hariç işle ilgili diğer kişiler görevli sigorta müfettişleri tarafından ifade ve bilgi vermek üzere çağrıldıkları zaman gelmek, gerekli olan belge ve delilleri getirip göstermek ve vermek, görevlerini yapmak için her türlü kolaylığı sağlamak ve bu yoldaki isteklerini geciktirmeksizin yerine getirmekle yükümlüdürler.

Sigorta müfettişlerine bu görevleri yaparken, tüm kamu görevlileri gerekli kolaylığı gösterir ve yardımcı olurlar."

MADDE 45. - 506 sayılı Sosyal Sigortalar Kanununun 135 inci maddesinin A fıkrasının son paragrafı ile B fıkrasının (b) bendi aşağıdaki şekilde değiştirilmiştir.

"Kurumca hazırlanacak yönetmelikler ile"

"b) Asgari işçilik tutarının ve hesaplama yönteminin Kurumca hangi usul ve esaslara göre belirleneceği"

MADDE 46. - 506 sayılı Sosyal Sigortalar Kanununun 140 ıncı maddesinin birinci fıkrasının (c) bendi ile dördüncü fıkrası değiştirilmiş, ayrıca birinci fıkradan sonra gelmek üzere aşağıdaki fıkra eklenmiştir.

"c) Bu Kanunun 79 uncu maddesinin birinci fıkrasında belirtilen asıl ve ek bildirme ve bordroları yasal süresi içinde Kuruma vermeyenlere her bir fiil için ayrı ayrı aylık asgari ücretin iki katı tutarında,

Şu kadar ki, bu belgelere ilişkin prim tutarlarını yasal süresi içinde ödemiş olmak ve Kuruma başkaca bir borcu bulunmamak kaydıyla, verilen belgenin asıl belge olması halinde her bir belge için aylık asgari ücret tutarında, ek belge olması halinde ise aylık asgari ücretin yarısı tutarında,"

"İdarî para cezaları tebliğ tarihinden itibaren (7) gün içinde Kuruma ödenir veya aynı süre içinde Kurumun ilgili ünitesine itiraz edilebilir. İtiraz takibi durdurur. Kurumca itirazı reddedilenler, kararın kendilerine tebliğ tarihinden itibaren (7) gün içinde yetkili idare mahkemesine başvurabilirler. Mahkemeye başvurulması cezanın takip ve tahsilini durdurmaz."

"4857 sayılı İş Kanununda belirtilen geçici iş ilişkisi çerçevesinde sigortalı çalıştırılanların bu Kanunun 79 uncu maddesinde belirtilen belgeleri yasal süre içinde vermemeleri halinde, bu maddenin (c) fıkrasında belirtilen tutarda idarî para cezası uygulanır."

MADDE 47. - 506 sayılı Sosyal Sigortalar Kanununa aşağıdaki ek maddeler eklenmiştir.

EK MADDE 43. - Sigorta prim ve ödeneklerinin hesabında esas tutulacak ve 78 inci madde gereğince saptanacak günlük kazancın alt sınırlarında meydana gelecek yükselmelerde; iş kazaları ve meslek hastalıkları ile hastalık ve analık sigortalarından, yeniden tespit edilen alt sınırların altında bir günlük kazanç üzerinden ödenek almakta bulunanların veya almaya hak kazanmış yahut kazanacak olanların bu ödenekleri, günlük kazancın alt sınırındaki değişikliklerin yürürlüğe girdiği tarihten başlayarak yükseltilmiş günlük kazançların alt sınırına göre artırılır.

EK MADDE 44. - Bu Kanunun 20 nci ve 23 üncü maddelerine göre hesaplanan yıllık gelirin 1/12 si, gelire esas günlük kazanç hesabına giren son takvim ayı ile gelir başlangıç tarihi arasında geçen her ay için Devlet İstatistik Enstitüsü tarafından açıklanan en son temel yıllık kentsel yerler tüketici fiyatları indeksindeki aylık artış oranları kadar artırılarak sigortalının bir aylık geliri belirlenir.

EK MADDE 45. - Bu Kanunun 61 inci maddesinin ikinci fıkrasına göre belirlenecek ortalama yıllık kazancın hesaplanmasında, Geçici 82 nci maddesinin (a) bendinin ikinci alt bendine göre bulunacak aylığın artırılmasında esas alınan Devlet İstatistik Enstitüsü tarafından açıklanan en son temel yıllık kentsel yerler tüketici fiyatları indeksindeki artış oranı veya gayri safi yurt içi hasıla sabit fiyatlarla gelişme hızının eksi olması halinde, yine bu kanunun Ek Madde 38 inci maddesinin uygulanmasında esas alınan aylık tüketici fiyat endeksinin artış oranının eksi olması halinde bu değer nazara alınmaz.

EK MADDE 46. - Bu kanunun yürürlüğe girmesinden sonra ölen sigortalıların anne ve babalarına bağlanan gelir ve aylıklar sosyal güvenlik kuruluşlarına tâbi olarak çalışmaya başladıkları veya 2022 sayılı Kanuna göre bağlanan aylık hariç olmak üzere, bunlardan her ne ad altında olursa olsun gelir veya aylık almaya başladıkları tarihi takip eden ödeme dönemi başından itibaren kesilir.

MADDE 48. - 506 sayılı Sosyal Sigortalar Kanununa aşağıdaki geçici maddeler eklenmiştir.

GEÇİCİ MADDE 86. - 8.9.1999 ile 31.12.1999 (dahil) tarihleri arasında işe alınan sigortalılar için en geç bir ay içinde Kuruma verilen veya iadeli taahhütlü olarak gönderilen işyeri bildirgesi ile işe giriş bildireleri de süresi içinde verilmiş sayılır. Belirtilen süre içerisinde sekizinci maddenin birinci fıkrası ve 9 uncu maddedeki yükümlülükleri yerine getirmemeleri sebebiyle, yine bu Kanuna göre haklarında idarî para cezası uygulanan işverenlerin ödedikleri idarî para cezası ve gecikme zammı tutarı müteakip aylardaki prim borçlarından mahsup edilir.

GEÇİCİ MADDE 87. - 506 sayılı Sosyal Sigortalar Kanununun 135 inci maddesinin A fıkrasının son paragrafı uyarınca çıkarılacak yönetmelikler yürürlüğe girinceye kadar Sosyal Sigorta Sağlık İşlemleri Tüzüğü'nün uygulanmasına devam olunur.

MADDE 49. - 2829 sayılı Sosyal Güvenlik Kurumlarına Tâbi Olarak Geçen Hizmetlerin Birleştirilmesi Hakkında Kanunun beşinci maddesinin ikinci fıkrasının (a) bendinin (2) numaralı alt bendi aşağıdaki şekilde değiştirilmiştir.

2."Malûllük veya ölüm, 60 yaşın doldurulması, T.C. Emekli Sandığına tâbi görevlerden kurumlarınca resen veya yaş haddinden emekliye sevk edilme nedenleriyle görevleri ile ilgileri kesilenlerin görevlerinden ayrıldıkları tarihten itibaren altı ay içinde, kendileri veya hak sahipleri tarafından, aldıkları Kuruma o Kurumun kendi mevzuatına göre hesaplanan tutarını"

### **Yürürlükten Kaldırılan Hükümler**

MADDE 50. - 4792 sayılı Sosyal Sigortalar Kurumu Kanununun Geçici yedinci maddesi hariç, diğer maddeleri ile 506 sayılı Sosyal Sigortalar Kanununun üçüncü maddesinin birinci fıkrasının (I) ve (L) bendi ve ikinci fıkrasının (A) ve (D) bendi ve 4447 sayılı Kanunun 59 uncu maddesinin ikinci fıkrası bu Kanunun yürürlüğe girdiği tarihte yürürlükten kaldırılmıştır.

### **Yürürlük**

MADDE 51. - Bu Kanunun;

- a) 24 üncü, 31 inci maddesinin 2 nci fıkrası, 33 üncü maddesi, 15.09.2003 tarihinden itibaren,
- b) 16 ncı, 18 inci maddesinin A ve C fıkraları, 20 nci, 22 nci, Geçici 1 inci maddesinin D, F, 37 nci, 47 nci maddesine bağlı ek 43 üncü, Ek 44 üncü, 48 inci maddesine bağlı geçici 84 üncü maddesi 10.11.2001 tarihinden itibaren,
- c) Diğer maddeleri ise yayımı tarihinden itibaren,

Yürürlüğe girer.

### **Yürütme**

MADDE 52. - Bu Kanun hükümlerini Bakanlar Kurulu yürütür.

SAĞLIK, AİLE, ÇALIŞMA VE SOSYAL İŞLER KOMİSYONUNUN  
KABUL ETTİĞİ METNE EKLİ CETVEL VE LİSTELER

**SOSYAL SİGORTALAR KURUMU BAŞKANLIĞI  
TEŞKİLAT ŞEMASI**

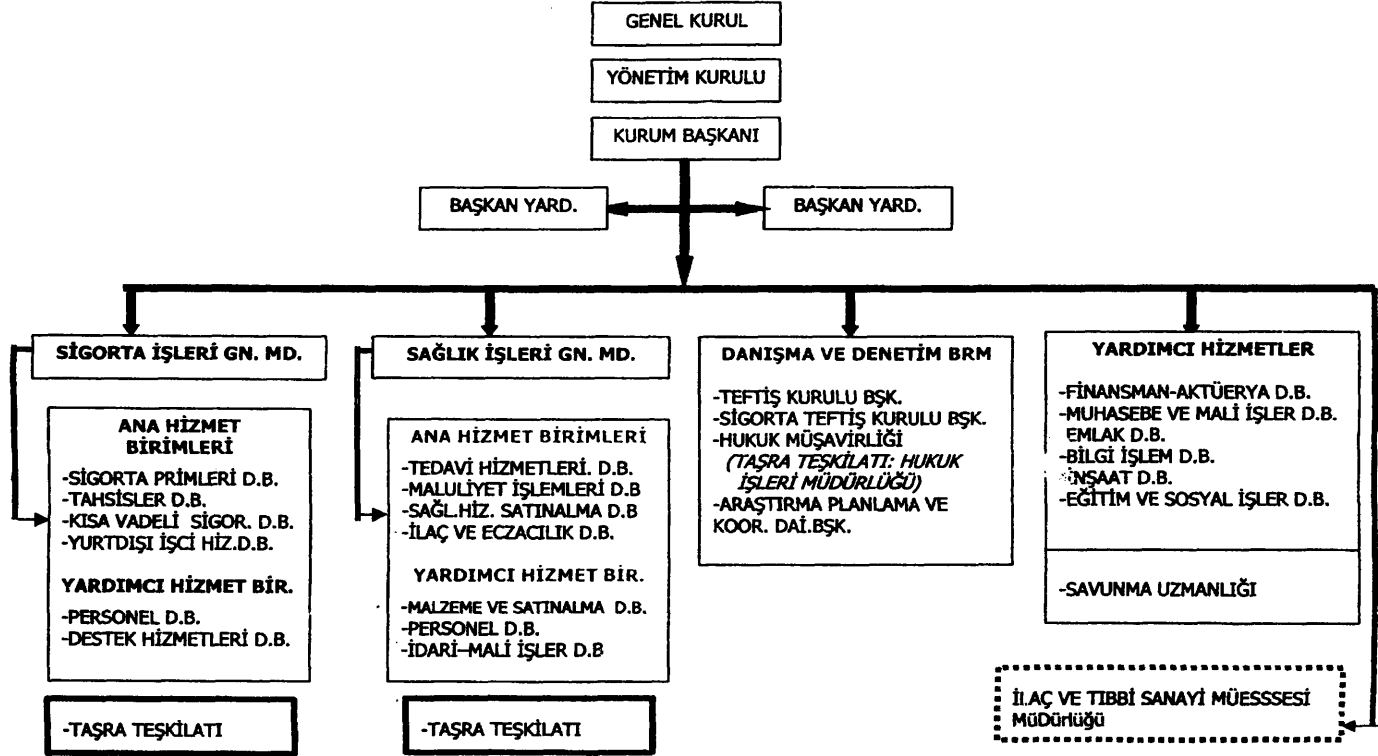

**SOSYAL SİGORTALAR KURUMU BAŞKANLIĞI  
TAŞRA TEŞKİLAT ŞEMASI**

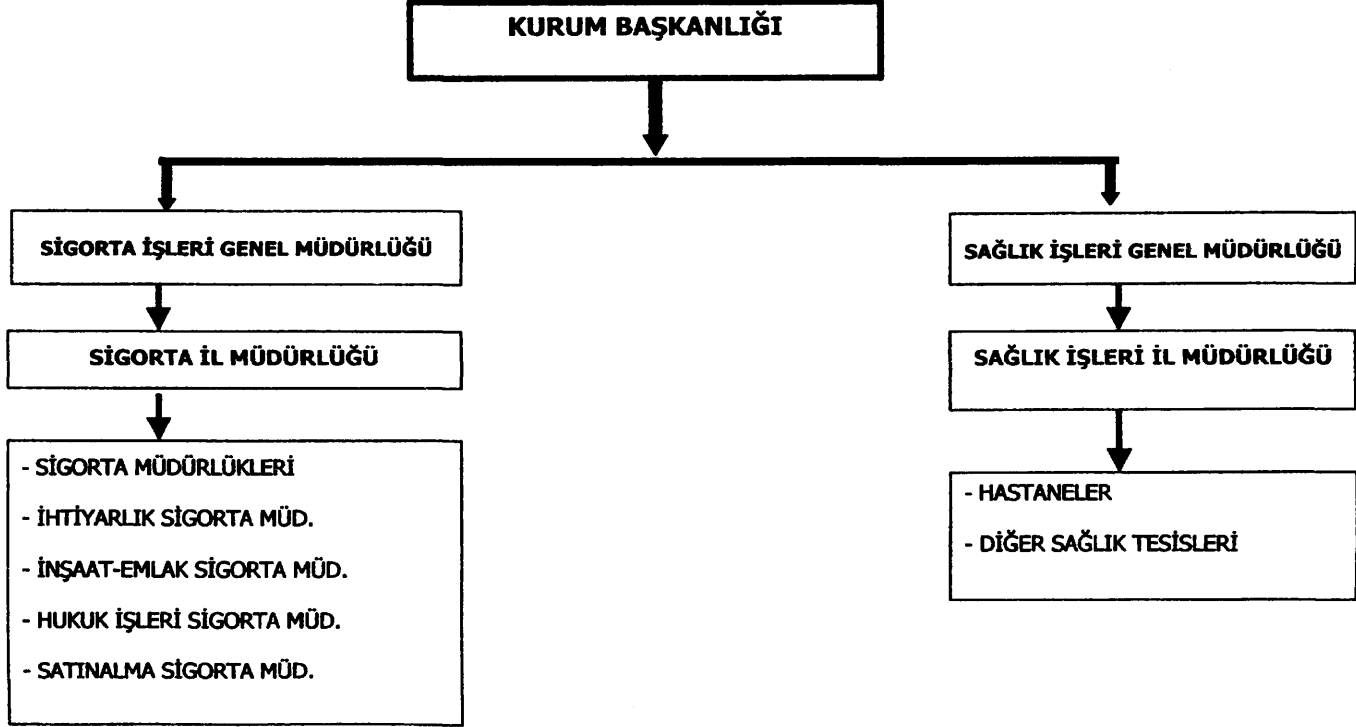

EK I SAYILI LİSTE

KURUMU : SOSYAL SİGORTALAR KURUMU BAŞKANLIĞI

TEŞKİLATI : MERKEZ

İHDAS EDİLEN KADROLARIN

SINIFI	ÜNVANI	DERECESİ	SERBEST KADRO ADEDİ	TOPLAMI
GIH	SSK BAŞKANI	1	1	1
GIH	SSK BAŞKAN YARDIMCISI	1	2	2
GIH	YÖNETİM KURULU ÜYESİ	1	5	5
GIH	TEFTİŞ KURULU BAŞKANI	1	1	1
GIH	SİGORTA TEFTİŞ KURULU BAŞKANI	1	1	1
GIH	I. HUKUK MÜŞAVİRİ	1	1	1
GIH	FINANSMAN VE AKTUERYA DALI BAŞKANI	1	1	1
GIH	ARAŞ. PLAN. VE KOOR. DALI BAŞKANI	1	1	1
GIH	EĞİTİM VE SOSYAL İŞLER DALI BAŞKANI	1	1	1
GIH	İNŞAAT VE EMLAK DAİRE BAŞKANI	1	1	1
GIH	MUHASEBE VE MALİ İŞL. DALI BAŞKANI	1	1	1
GIH	BİLGİ İŞLEM DAİRE BAŞKANI	1	1	1
GIH	SAVUNMA UZMANI	1	1	1
GIH	SİVİL SAVUNMA UZMANI	1	3	3
GIH	ŞUBE MÜDÜRÜ	1	39	39
GIH	SOSYAL SİGORTA UZMANI	6	10	10
GIH	SOSYAL SİGORTA UZMAN YARDIMCISI	8	10	10
GIH	BAŞMÜFETTİŞ	1	49	49
GIH	BAŞMÜFETTİŞ	2	3	3
GIH	SİGORTA BAŞMÜFETTİŞİ	1	90	90
GIH	HUKUK MÜŞAVİRİ	1	5	5
GIH	MÜFETTİŞ	2	2	2
GIH	MÜFETTİŞ	3	13	13
GIH	MÜFETTİŞ	4	11	11
GIH	MÜFETTİŞ	5	44	44
GIH	SİGORTA MÜFETTİŞİ	1	107	107
GIH	SİGORTA MÜFETTİŞİ	2	7	7
GIH	SİGORTA MÜFETTİŞİ	3	35	35
GIH	SİGORTA MÜFETTİŞİ	4	25	25
GIH	SİGORTA MÜFETTİŞİ	5	170	170
GIH	SİGORTA MÜFETTİŞİ	6	50	50
GIH	SİGORTA MÜFETTİŞİ	7	10	10
GIH	APK UZMANI	1	80	80
GIH	APK UZMANI	2	30	30
GIH	APK UZMANI	3	20	20
GIH	UZMAN	1	4	4
GIH	MÜFETTİŞ YARDIMCISI	7	17	17
GIH	MÜFETTİŞ YARDIMCISI	8	13	13
GIH	SİGORTA MÜFETTİŞ YARDIMCISI	7	20	20
GIH	SİGORTA MÜFETTİŞ YARDIMCISI	8	100	100
GIH	SİGORTA MÜFETTİŞ YARDIMCISI	9	65	65
GIH	ŞEF	3	42	42
GIH	ŞEF	4	4	4
GIH	ŞEF	5	19	19
GIH	MEMUR	5	90	90
GIH	MEMUR	6	38	38
GIH	MEMUR	7	26	26
GIH	MEMUR	8	15	15

SINIFI	ÜN VANI	DERECESİ	SERBEST KADRO ADEDİ	TOPLAMI
SINIFI	ÜN VANI	DERECESİ	ADEDİ	TOPLAMI
GIH	MEMUR	9	20	20
GIH	MEMUR	10	22	22
GIH	DAVA TAKIP MEMURU	5	1	1
GIH	DAVA TAKIP MEMURU	7	2	2
GIH	ÇÖZÜMLEYİCİ	1	2	2
GIH	ÇÖZÜMLEYİCİ	4	5	5
GIH	ÇÖZÜMLEYİCİ	5	7	7
GIH	PROGRAMCI	1	3	3
GIH	PROGRAMCI	2	1	1
GIH	PROGRAMCI	3	9	9
GIH	PROGRAMCI	4	5	5
GIH	PROGRAMCI	5	7	7
GIH	BİLGİSAYAR İŞLETMENİ	3	2	2
GIH	BİLGİSAYAR İŞLETMENİ	4	1	1
GIH	BİLGİSAYAR İŞLETMENİ	5	3	3
GIH	BİLGİSAYAR İŞLETMENİ	10	1	1
GIH	VERİ HAZIRLAMA VE KONTROL İŞLETMENİ	3	47	47
GIH	VERİ HAZIRLAMA VE KONTROL İŞLETMENİ	4	31	31
GIH	VERİ HAZIRLAMA VE KONTROL İŞLETMENİ	5	41	41
GIH	VERİ HAZIRLAMA VE KONTROL İŞLETMENİ	6	10	10
GIH	VERİ HAZIRLAMA VE KONTROL İŞLETMENİ	7	7	7
GIH	VERİ HAZIRLAMA VE KONTROL İŞLETMENİ	8	14	14
GIH	VERİ HAZIRLAMA VE KONTROL İŞLETMENİ	9	12	12
GIH	VERİ HAZIRLAMA VE KONTROL İŞLETMENİ	10	8	8
GIH	DAKTİLOĞRAF	5	17	17
GIH	DAKTİLOĞRAF	6	5	5
GIH	DAKTİLOĞRAF	7	10	10
GIH	DAKTİLOĞRAF	8	4	4
GIH	DAKTİLOĞRAF	9	6	6
GIH	DAKTİLOĞRAF	10	9	9
GIH	VEZNEDAR	4	3	3
GIH	VEZNEDAR	5	1	1
GIH	KORUMA VE GÜVENLİK ŞEFİ	5	1	1
GIH	KORUMA VE GÜVENLİK GÖREVLİSİ	10	30	30
GIH	ARAŞTIRMACI	1	8	8
GIH	ARAŞTIRMACI	2	5	5
GIH	ARAŞTIRMACI	4	1	1
THS	MATEMATİKÇİ	1	1	1
THS	MÜHENDİS	1	82	82
THS	MÜHENDİS	2	8	8
THS	MÜHENDİS	3	12	12
THS	MÜHENDİS	4	14	14
THS	MÜHENDİS	5	23	23
THS	BİLGİSAYAR MÜHENDİSİ	5	16	16
THS	MİMAR	1	31	31
THS	MİMAR	2	2	2
THS	MİMAR	4	3	3
THS	MİMAR	5	13	13

SINIFI	ÖNVAN	DERECESİ	SERBEST KADRO ADEĐİ	TOPLAMI
SINIFI	ÖNVAN	DERECESİ	ADEĐİ	TOPLAMI
THS	TEKNIKER	1	21	21
THS	TEKNIKER	2	5	5
THS	TEKNIKER	3	4	4
THS	TEKNIKER	4	3	3
THS	TEKNIKER	5	6	6
THS	TEKNIKER	6	3	3
THS	TEKNİSYEN	3	19	19
THS	TEKNİSYEN	4	20	20
THS	TEKNİSYEN	5	14	14
THS	TEKNİSYEN	6	10	10
THS	TEKNİSYEN	7	9	9
THS	TEKNİSYEN	8	6	6
THS	TEKNİSYEN	9	10	10
THS	TEKNİK RESSAM	3	2	2
THS	TEKNİK RESSAM	4	1	1
THS	TEKNİK RESSAM	6	2	2
THS	TEKNİK RESSAM	7	1	1
THS	TEKNİK RESSAM	8	1	1
THS	TEKNİK RESSAM	9	2	2
THS	TOPOĞRAF	1	1	1
THS	İSTATİSTİKÇİ	1	1	1
THS	İSTATİSTİKÇİ	2	1	1
THS	İSTATİSTİKÇİ	3	3	3
THS	İSTATİSTİKÇİ	4	1	1
THS	İSTATİSTİKÇİ	5	3	3
AHS	AVUKAT	1	16	16
AHS	AVUKAT	2	2	2
AHS	AVUKAT	3	4	4
AHS	AVUKAT	4	5	5
AHS	AVUKAT	5	4	4
AHS	AVUKAT	6	10	10
YHS	TEKNİSYEN YARDIMCISI	5	2	2
YHS	TEKNİSYEN YARDIMCISI	8	2	2
YHS	TEKNİSYEN YARDIMCISI	9	1	1
YHS	TEKNİSYEN YARDIMCISI	10	1	1
<b>GENEL TOPLAM</b>			<b>2046</b>	<b>2046</b>



**EK I SAYILI LİSTE**

**KURUMU :SOSYAL SİGORTALAR KURUMU BAŞKANLIĞI**  
**SAĞLIK İŞLERİ GENEL MÜDÜRLÜĞÜ**

**TEŞKİLATI :MERKEZ**

**İHDAS EDİLEN KADROLARIN**

SINIFI	ÜNVANI	DERECESİ	SERBEST KADRO ADEDİ	TOPLAMI
GİH	GENEL MÜDÜR	1	1	1
GİH	GENEL MÜDÜR YARDIMCISI	1	2	2
GİH	TEDAVİ HİZMETLERİ DAİRE BAŞKANI	1	1	1
GİH	MALULİYET İŞLEMLERİ DAİRE BAŞKANI	1	1	1
GİH	SAĞLIK HİZMETLERİ SATINALMA DAİRE BAŞKANI	1	1	1
GİH	İLAÇ VE ECZACILIK DAİRE BAŞKANI	1	1	1
GİH	MALZEME SATINALMA DAİRE BAŞKANI	1	1	1
GİH	PERSONEL DAİRE BAŞKANI	1	1	1
GİH	DESTEK HİZMETLERİ DAİRE BAŞKANI	1	1	1
GİH	ŞUBE MÜDÜRÜ	1	28	28
GİH	UZMAN	1	5	5
GİH	ŞEF	3	36	36
GİH	ŞEF	4	4	4
GİH	MEMUR	5	79	79
GİH	MEMUR	6	27	27
GİH	MEMUR	7	24	24
GİH	MEMUR	8	19	19
GİH	MEMUR	9	24	24
GİH	MEMUR	10	11	11
GİH	VERİ HAZIRLAMA VE KONTROL İŞLETMENİ	3	22	22
GİH	VERİ HAZIRLAMA VE KONTROL İŞLETMENİ	4	10	10
GİH	VERİ HAZIRLAMA VE KONTROL İŞLETMENİ	5	6	6
GİH	VERİ HAZIRLAMA VE KONTROL İŞLETMENİ	6	5	5
GİH	VERİ HAZIRLAMA VE KONTROL İŞLETMENİ	7	7	7
GİH	VERİ HAZIRLAMA VE KONTROL İŞLETMENİ	8	1	1
GİH	VERİ HAZIRLAMA VE KONTROL İŞLETMENİ	9	4	4
GİH	DAKTİLOĞRAF	5	19	19
GİH	DAKTİLOĞRAF	6	7	7
GİH	DAKTİLOĞRAF	7	9	9
GİH	DAKTİLOĞRAF	8	3	3
GİH	DAKTİLOĞRAF	9	9	9
GİH	DAKTİLOĞRAF	10	7	7
GİH	DAKTİLOĞRAF	11	2	2
GİH	SANTRAL MEMURU	5	3	3
GİH	SANTRAL MEMURU	7	2	2
GİH	ŞOFÖR	5	7	7
GİH	ŞOFÖR	6	6	6
GİH	ŞOFÖR	7	1	1
GİH	ŞOFÖR	9	2	2
GİH	ŞOFÖR	10	1	1

SINIFI	ÜNVANI	DERECESİ	SERBEST KADRO ADEDİ	TOPLAMI
GH	ŞOFÖR	11	1	1
SHS	UZMAN TABIP	1	10	10
SHS	TABIP	1	3	3
SHS	TABIP	3	3	3
SHS	TABIP	4	2	2
SHS	TABIP	5	2	2
SHS	DIŞTABIBİ	1	2	2
SHS	ECZACI	1	12	12
SHS	ECZACI	2	2	2
SHS	ECZACI	3	2	2
SHS	ECZACI	4	1	1
THS	MÜHENDİS	1	6	6
THS	MÜHENDİS	2	3	3
THS	MÜHENDİS	3	5	5
THS	MÜHENDİS	4	2	2
THS	MÜHENDİS	5	4	4
THS	TEKNIKER	1	6	6
THS	TEKNIKER	3	1	1
THS	TEKNIKER	4	1	1
THS	TEKNIKER	6	1	1
THS	TEKNİSYEN	3	9	9
THS	TEKNİSYEN	4	2	2
THS	TEKNİSYEN	5	3	3
THS	TEKNİSYEN	6	5	5
THS	TEKNİSYEN	7	1	1
THS	TEKNİSYEN	8	3	3
THS	TEKNİSYEN	9	1	1
YHS	DAĞITICI	5	6	6
YHS	DAĞITICI	6	5	5
YHS	DAĞITICI	7	8	8
YHS	DAĞITICI	8	8	8
YHS	DAĞITICI	9	6	6
YHS	DAĞITICI	10	3	3
YHS	BEKÇİ	5	2	2
YHS	BEKÇİ	6	3	3
YHS	BEKÇİ	7	7	7
YHS	BEKÇİ	8	3	3
YHS	BEKÇİ	9	2	2
YHS	BEKÇİ	10	2	2
YHS	BEKÇİ	11	2	2
YHS	BEKÇİ	12	7	7
YHS	AŞÇI	6	6	6

SINIFI	ÜNVANI	DERECESİ	SERBEST KADRO ADEDİ	TOPLAMI
YHS	AŞÇI	7	1	1
YHS	AŞÇI	8	1	1
YHS	AŞÇI	9	1	1
YHS	AŞÇI	12	1	1
YHS	TEKNİSYEN YARDIMCISI	5	5	5
YHS	TEKNİSYEN YARDIMCISI	6	4	4
YHS	TEKNİSYEN YARDIMCISI	7	3	3
YHS	TEKNİSYEN YARDIMCISI	9	1	1
YHS	HİZMETLİ	5	5	5
YHS	HİZMETLİ	6	7	7
YHS	HİZMETLİ	7	17	17
YHS	HİZMETLİ	8	22	22
YHS	HİZMETLİ	9	19	19
YHS	HİZMETLİ	10	18	18
YHS	HİZMETLİ	11	11	11
YHS	HİZMETLİ	12	54	54
GENEL TOPLAM			733	733

**EK I SAYILI LİSTE**

**KURUMU : SOSYAL SİGORTALAR KURUMU BAŞKANLIĞI**  
**SİGORTA İŞLERİ GENEL MÜDÜRLÜĞÜ**

**TEŞKİLATI : MERKEZ**

**İHDAS EDİLEN KADROLARIN**

SINIFI	ÖNVANI	DERECESİ	SERBEST KADRO ADEDİ	TOPLAMI
GIH	GENEL MÜDÜR	1	1	1
GIH	GENEL MÜDÜR YARDIMCISI	1	2	2
GIH	SİGORTA PRİMLERİ DAİRE BAŞKANI	1	1	1
GIH	TAHSİSLER DAİRE BAŞKANI	1	1	1
GIH	YURTDIŞI İŞÇİ HİZMETLERİ DAİRE BAŞKANI	1	1	1
GIH	KISA VADELİ SİGORTALAR DAİRE BAŞKANI	1	1	1
GIH	PERSONEL DAİRE BAŞKANI	1	1	1
GIH	DESTEK HİZMETLERİ DAİRE BAŞKANI	1	1	1
GIH	ŞUBE MÜDÜRÜ	1	64	64
GIH	UZMAN	1	21	21
GIH	UZMAN	2	1	1
GIH	UZMAN	3	2	2
GIH	ŞEF	3	99	99
GIH	ŞEF	4	19	19
GIH	ŞEF	5	28	28
GIH	MÜTERCİM	1	5	5
GIH	MÜTERCİM	2	3	3
GIH	MÜTERCİM	3	2	2
GIH	MÜTERCİM	4	3	3
GIH	MÜTERCİM	5	5	5
GIH	MÜTERCİM	6	5	5
GIH	MEMUR	5	231	231
GIH	MEMUR	6	125	125
GIH	MEMUR	7	96	96
GIH	MEMUR	8	45	45
GIH	MEMUR	9	65	65
GIH	MEMUR	10	82	82
GIH	MEMUR	11	3	3
GIH	VERİ HAZIRLAMA VE KONTROL İŞLETMENİ	3	65	65
GIH	VERİ HAZIRLAMA VE KONTROL İŞLETMENİ	4	42	42
GIH	VERİ HAZIRLAMA VE KONTROL İŞLETMENİ	5	74	74
GIH	VERİ HAZIRLAMA VE KONTROL İŞLETMENİ	6	43	43
GIH	VERİ HAZIRLAMA VE KONTROL İŞLETMENİ	7	21	21
GIH	VERİ HAZIRLAMA VE KONTROL İŞLETMENİ	8	8	8
GIH	VERİ HAZIRLAMA VE KONTROL İŞLETMENİ	9	8	8
GIH	VERİ HAZIRLAMA VE KONTROL İŞLETMENİ	10	1	1
GIH	DAKTİLOĞRAF	5	40	40
GIH	DAKTİLOĞRAF	6	20	20
GIH	DAKTİLOĞRAF	7	19	19
GIH	DAKTİLOĞRAF	8	14	14
GIH	DAKTİLOĞRAF	9	15	15
GIH	DAKTİLOĞRAF	10	17	17
GIH	SANTRAL MEMURU	5	6	6
GIH	SANTRAL MEMURU	7	1	1

SINIFI	ÜNVANI	DERECESİ	SERBEST KADRO ADEDİ	TOPLAMI
GH	ŞOFÖR	5	10	10
GH	ŞOFÖR	6	2	2
GH	ŞOFÖR	7	2	2
GH	ŞOFÖR	8	1	1
GH	ŞOFÖR	9	1	1
GH	ŞOFÖR	10	2	2
THS	TEKNIKER	1	1	1
THS	TEKNİSYEN	3	10	10
THS	TEKNİSYEN	4	4	4
THS	TEKNİSYEN	5	5	5
THS	TEKNİSYEN	6	2	2
THS	TEKNİSYEN	7	1	1
THS	TEKNİSYEN	8	1	1
THS	TEKNİSYEN	9	1	1
THS	TEKNİSYEN	10	1	1
YHS	TEKNİSYEN YARDIMCISI	5	5	5
YHS	TEKNİSYEN YARDIMCISI	6	1	1
YHS	TEKNİSYEN YARDIMCISI	7	1	1
YHS	TEKNİSYEN YARDIMCISI	8	1	1
YHS	TEKNİSYEN YARDIMCISI	9	1	1
YHS	DAĞITICI	5	20	20
YHS	DAĞITICI	6	3	3
YHS	DAĞITICI	7	9	9
YHS	DAĞITICI	8	5	5
YHS	DAĞITICI	9	2	2
YHS	DAĞITICI	10	3	3
YHS	BEKÇİ	5	9	9
YHS	BEKÇİ	7	3	3
YHS	BEKÇİ	8	6	6
YHS	BEKÇİ	9	5	5
YHS	BEKÇİ	10	3	3
YHS	BEKÇİ	11	4	4
YHS	BEKÇİ	12	6	6
YHS	AŞÇI	5	2	2
YHS	AŞÇI	6	1	1
YHS	AŞÇI	7	7	7
YHS	AŞÇI	8	4	4
YHS	AŞÇI	9	1	1
YHS	AŞÇI	10	1	1
YHS	AŞÇI	11	1	1
YHS	AŞÇI	12	1	1
YHS	BERBER	10	1	1
YHS	MATBAACI	5	1	1
YHS	MATBAACI	12	1	1
YHS	HİZMETLİ	5	19	19
YHS	HİZMETLİ	6	15	15
YHS	HİZMETLİ	7	17	17
YHS	HİZMETLİ	8	32	32
YHS	HİZMETLİ	9	7	7
YHS	HİZMETLİ	10	6	6
YHS	HİZMETLİ	11	7	7
YHS	HİZMETLİ	12	39	39
	<b>GENEL TOPLAM</b>		<b>1601</b>	<b>1601</b>

EK I SAYILI LİSTE

KURUMU :SOSYAL SİGORTALAR KURUMU BAŞKANLIĞI

TEŞKİLATI :TAŞRA

İHDAS EDİLEN KADROLARIN

SINIFI	ÜNVANI	DERECESİ	SERBEST KADRO ADEDİ	TOPLAMI	
GİH	SİGORTA İL MÜDÜRÜ	1	81	81	
GİH	SİGORTA İL MÜDÜR YARDIMCISI	1	197	197	
GİH	SİGORTA İL MÜDÜR YARDIMCISI	2	14	14	
GİH	SİGORTA İL MÜDÜR YARDIMCISI	3	5	5	
GİH	SİGORTA MÜDÜRÜ	1	6	6	
GİH	SİGORTA MÜDÜR YARDIMCISI	1	28	28	
GİH	SAĞLIK İŞLERİ İL MÜDÜRÜ	1	31	31	
GİH	SAĞLIK İŞLERİ İL MÜDÜR YARD.	1	62	62	
GİH	YOKLAMA MEMURU	5	100	100	
GİH	YOKLAMA MEMURU	6	300	300	
GİH	YOKLAMA MEMURU	7	200	200	
SHS	UZMAN TABİP	5	1537	1537	
SHS	TABİP	5	400	400	
SHS	ASİSTAN	5	220	220	
SHS	DIŞ TABİBİ	5	100	100	
SHS	ECZACI	5	800	800	
SHS	PSİKOLOG	5	15	15	
SHS	FIZYOTERAPİST	5	50	50	
SHS	DİYETİSYEN	5	22	22	
SHS	BİYOLOG	5	31	31	
SHS	ODYOLOG	6	10	10	
SHS	HEMŞİRE	9	2043	2043	
SHS	EBE	9	450	450	
SHS	SAĞLIK TEKNİSYENİ	9	291	291	
SHS	SAĞLIK TEKNİKERİ	8	20	20	
SHS	LABORANT	9	310	310	
SHS	SAĞLIK MEMURU	9	2	2	
THS	TEKNİKER	8	50	50	
THS	TEKNİSYEN	9	94	94	
GİH	KORUMA VE GÜVENLİK ŞEFİ	5	236	236	
GİH	KORUMA VE GÜVENLİK GÖREVLİSİ	10	1760	1760	
GENEL TOPLAM			9465	0	9465

EK III SAYILI LİSTE

KURUMU :SOSYAL SİGORTALAR KURUMU BAŞKANLIĞI

TEŞKİLATI :MERKEZ

ŞAHSA BAĞLI KADROLARIN

SINIFI	ÜN VANI	DERECESİ	SERBEST KADRO ADEDİ	TOPLAMI
GİH	GENEL MÜDÜR	1	1	1
GİH	GENEL MÜDÜR YARDIMCISI	1	5	5
GİH	TEFTİŞ KURULU BAŞKANI	1	1	1
GİH	SİGORTA TEFTİŞ KURULU BAŞKANI	1	1	1
GİH	I. HUKUK MÜŞAVİRİ	1	1	1
GİH	TAHSİSLER DAİRESİ BAŞKANI	1	1	1
GİH	SİGORTA PRİMLERİ TAK. VE TAH. DAI. BAŞ	1	1	1
GİH	YURTDIŞI İŞÇİ HİZMETLERİ DAİRESİ BAŞKA	1	1	1
GİH	İŞ KAZALARI DAİRESİ BAŞKANI	1	1	1
GİH	İNŞAAT DAİRESİ BAŞKANI	1	1	1
GİH	PERSONEL VE EĞİTİM DAİRESİ BAŞKANI	1	1	1
GİH	SAVUNMA UZMANI	1	1	1
GİH	ARŞİV DAİRESİ BAŞKANI	1	1	1
GİH	BİLGİ İŞLEM DAİRESİ BAŞKANI	1	1	1
GİH	İDARİ İŞLER DAİRESİ BAŞKANI	1	1	1
GİH	MAKİNA VE İKMAL DAİRESİ BAŞKANI	1	1	1
GİH	APK DAİRESİ BAŞKANI	1	1	1
GİH	SAĞLIK DAİRESİ BAŞKANI	1	1	1
GİH	FINANSMAN DAİRESİ BAŞKANI	1	1	1
GİH	EKONOMİK ANALİZ VE İSTATİSTİK DAI. BAŞ	1	1	1
GİH	MUHASEBE VE MALİ İŞLER DAI. BAŞKANI	1	1	1
GİH	TAŞINMAZ MALLAR DAİRESİ BAŞKANI	1	1	1
GENEL TOPLAM			26	26

## Plan ve Bütçe Komisyonu Raporu

*Türkiye Büyük Millet Meclisi*

24.7.2003

*Plan ve Bütçe Komisyonu*

*Esas No.: 1/295*

*Karar No. : 49*

### TÜRKİYE BÜYÜK MİLLET MECLİSİ BAŞKANLIĞINA

Çalışma ve Sosyal Güvenlik Bakanlığınca hazırlanarak, Bakanlar Kurulu'nca 21 inci Yasama Döneminde Türkiye Büyük Millet Meclisi Başkanlığı'na sunulan, ancak Türkiye Büyük Millet Meclisi'nin erken genel seçimlerle yenilenmesi nedeniyle sonuçlandırılmayarak, İçtüzüğü'nün 77 nci maddesi gereğince hükümsüz sayılan "Sosyal Sigortalar Kurumu Kanun Tasarısı", Hükümetçe 11.12.2002 tarihinde yenilenmiş ve yenilemeye ilişkin Başbakanlık yazısının Türkiye Büyük Millet Meclisi Başkanlığı'na sunulmasını takiben, Başkanlıkça 19.12.2002 tarihinde tali komisyon olarak, Sağlık, Aile, Çalışma ve Sosyal İşler Komisyonuna, esas komisyon olarak da Komisyonumuza havale edilmiştir.

Söz konusu Tasarı, Komisyonumuzun 02.07.2003 tarihinde yaptığı 55 inci birleşiminde, Hükümeti temsilen Çalışma ve Sosyal Güvenlik Bakanı Murat Başesgioğlu ile Maliye Bakanlığı, Çalışma ve Sosyal Güvenlik Bakanlığı, Adalet Bakanlığı, Devlet Planlama Teşkilatı Müsteşarlığı, Sosyal Sigorta Kurumu Başkanlığı ve Devlet Personel Başkanlığı temsilcilerinin de katılımlarıyla incelenip, görüşülmüştür.

Bilindiği gibi, Sosyal Sigortalar Kurumu, işçiler ve işverenlerden kesilen primlerle gelir elde eden ve bu gelirleri finansman yöntemlerine göre değerlendirerek, uzun vadeli olarak yaşlılık, malûllük ve ölüm, kısa vadeli olarak da iş kazası, meslek hastalığı, analık ve hastalık sigorta dallarında, ülke çapına yayılmış sağlık tesisleriyle hizmet sunan bir sosyal güvenlik kurumudur. 4447 sayılı Kanun'la işsizlik sigortası primlerinin toplanması görevi de nüfusun yarısına sağlık hizmeti sunan Sosyal Sigortalar Kurumu'na verilmiştir. Hukuken idari ve mali özerkliğe sahip olan Sosyal Sigortalar Kurumu'nun, sigortacılık ve sağlık hizmetlerinin yerine getirilmesinde kurumsal ve işlevsel işbölümünün gerekleriyle çelişen ve çağdaş yönetim ilkelerinin aksine, yetkilerin merkezde toplandığı bir anlayış içinde, değişen ve gelişen sosyal güvenlik ihtiyaçlarını karşılaması güçleşmektedir. Ayrıca, ülkemizin ekonomik ve sosyal gelişim süreci ile Kurumun mali ve aktüeryal dengeleri arasında sağlıklı ve gerçekçi bir ilişkinin kurulabilmesi açısından yeniden yapılandırılmasının önemi açıktır.

Son yıllarda yürütülen sosyal güvenlik reformu sürecinde, Sosyal Sigortalar Kurumu, Bağ - Kur ve Türkiye İş Kurumu'nun tek bir çatı altında birleştirilerek, bu Kurumlar arasında norm ve standart birliği ile koordinasyonu sağlamak amacıyla 4588 sayılı Yetki Kanunu'na dayanılarak 04.10.2000 tarihli ve 618 sayılı Kanun Hükmünde Kararname ile Çalışma ve Sosyal Güvenlik Bakanlığı'na bağlı Sosyal Güvenlik Kurumu oluşturulmuştur. Sosyal Sigortalar Kurumu ise, yeni oluşturulan Sosyal Güvenlik Kurumu'nun ilgili bir kuruluşu olarak, aynı Yetki Kanunu'na dayanılarak 04.10.2000 tarihli ve 616 sayılı Kanun Hükmünde Kararname ile hizmette bütünlük, uzmanlaşma ve özerklik anlayışı doğrultusunda yeniden yapılandırılmıştır.

Ancak, 616 sayılı Kanun Hükmünde Kararname, 4588 sayılı Yetki Kanunu'nun Anayasa'ya aykırı görülerek iptal edilmesinden dolayı, Anayasal dayanaktan yoksun kalması nedeniyle Anayasa



Mahkemesinin 10.11.2000 tarihli Resmî Gazetede yayımlanan 2000/38 sayılı Kararı ile iptal edilmiştir. Anayasa Mahkemesi; Kanun Hükümünde Kararname'nin iptal edilmesiyle ortaya çıkacak hukuksal boşluğun, kamu yararını ihlâl edici nitelikte olacağını dikkate alarak, Anayasa'nın 153 üncü maddesi ile 2949 sayılı Kanun'un 53 üncü maddesi hükümleri çerçevesinde, iptal kararının Resmî Gazetede yayımlanmasından başlayarak bir yıl sonra yürürlüğe girmesine karar vermiştir.

21 inci Yasama Döneminde, Komisyonumuzda 1/753 esas numaralı ve 616 sayılı " Sosyal Sigortalar Kurumu Başkanlığının Kurulması ve Bazı Kanun ve Kanun Hükümünde Kararnamelerde Değişiklik Yapılması Hakkında Kanun Hükümünde Kararname" ile 1/690 esas numaralı " Sosyal Sigortalar Kurumu Tasarısı " İçtüzüğü'nün 35 inci maddesi uyarınca birbirleriyle ilgili görülmeleri nedeniyle birleştirilmiş ve 1/753 esas numaralı Kanun Hükümünde Kararname' nin esas alınması suretiyle çalışmalar tamamlanarak 685 S. Sayısı olarak Genel Kurul gündeminde yer almış, ancak Türkiye Büyük Millet Meclisi'nin erken genel seçimlerle yenilenmesi nedeniyle kadük olmuştur. Bu çerçevede, Anayasa Mahkemesi Kararları ve son yıllarda yürütülen sosyal güvenlik reformunun bir gereği olarak düzenleme yapılması gereği hasıl olmuştur.

Tasarı ile,

- Çalışma ve Sosyal Güvenlik Bakanlığı'na bağlı olarak kurulması öngörülen Sosyal Güvenlik Kurumu'nun ilgili kuruluşu olarak Sosyal Sigortalar Kurumu Başkanlığı'nın kurulmasının,

- Genel Kurul, Yönetim Kurulu ve Başkanlık'tan oluşan Sosyal Sigortalar Kurumu Başkanlık teşkilatı içinde sigorta ve sağlık hizmetleri için iki ayrı genel müdürlük oluşturulmasının,

- Başkanlığa doğrudan bağlı danışma ve denetim birimleri olarak, Teftiş Kurulu Başkanlığı, Hukuk Müşavirliği, Sigorta Teftiş Kurulu Başkanlığı, Araştırma Planlama Koordinasyon Dairesi Başkanlığı, ana hizmet birimi olarak Finansman ve Aktüeryal Dairesi Başkanlığı ve yardımcı hizmet birimi olarak Savunma Uzmanlığı birimi kurulmasının,

- 25.08.1999 tarihli ve 4447 sayılı Kanun'la yapılan düzenlemelere ek olarak 506 sayılı Sosyal Sigortalar Kanunu'nda yapılması gerekli ve aciliyeti olan hususlara da yer verilmesinin,

öngörüldüğü anlaşılmaktadır.

Tasarı'nın geneli üzerinde yapılan müzakerelerde;

- Sosyal güvenlik sisteminin norm ve standart birliği olmayan dağınık bir yapı arzettiği,

- Tasarı ile Sosyal Sigortalar Kurumu'nda, hiyerarşik kademeleri artıran dikey bir yapılanma özelliği gösteren yeni bir teşkilat modelinin oluşturulduğu,

- Ulusal sağlık sisteminin kurulmasına yönelik olarak, hükümetler üstü bir anlayışla genel bir sosyal güvenlik politikasının belirlenmesinin konuya bütüncül bir bakış açısı kazandıracağı,

- Sosyal güvenlik reformunun kapsam ve bütünlüğü açısından, öncelikle Sosyal Güvenlik Kurumunun kuruluşuna ilişkin Tasarı'nın ele alınması gerektiği,

- İşgücü piyasasında kaçak işçiliğin yaygın olması nedeniyle prim gelirlerinin istenilen düzeyde olmadığı, ayrıca kayıt altında işçi çalıştıran işletmeler açısından haksız rekabetin ortaya çıktığı,

- İdarî para cezalarının adil olmadığı, bu cezalara karşı itiraz ve dava açma sürelerinin kısa olduğu,

- Tasarı ile öngörülen düzenlemelerin daha sağlıklı olarak değerlendirilebilmesi açısından konunun bir alt komisyonda ele alınmasında yarar görüldüğü,

- Kurumun, dışarıdan bağımsız bir denetim kurumu tarafından denetlenmesi gerektiği,

- Prim oranlarının yüksek olması yanında dar bir mükellef tabanına dayandığı, ayrıca, prim oranlarının OECD'ye üye ülke ortalamalarının üzerinde olduğu,

- Tüm sosyal güvenlik kuruluşlarının tek bir çatı altında toplanmasının, sosyal güvenlikle ilgili hizmetlerin etkin ve verimli yürütülmesine katkı sağlayacağı, bu nedenle T.C. Emekli Sandığı'nın da, kurulması öngörülen Sosyal Güvenlik Kurumunun çatısı altında teşkilatlanması gerektiği,

- Harcamaları hızla büyüyen sosyal güvenlik kuruluşlarının gelirleri aynı hızla büyümediği için bütçeden yapılan transferlerin her geçen gün arttığı, sosyal güvenlik kuruluşlarının toplam açıklarının GSMH'ya oranının % 4' lere yükseldiği,

- 2000 yılında çıkarılan mülga 616 sayılı KHK ile Sosyal Sigortalar Kurumunun teşkilat yapısının yeniden düzenlendiği, geçen 3 yıllık sürede, Kurumun kişi başına ilaç giderleri, ithal ilaç kullanımı ile kişi başına tedavi maliyetleri gibi göstergeleri dikkate alındığında, hizmetlerin sunumundan kaynaklanan sorunların çözülmediğinin görüleceği, bu nedenle 616 sayılı KHK ile oluşturulan teşkilat yapısının yeniden ele alınması gerektiği,

- Etkin ve verimli çalışan sosyal güvenlik kuruluşlarının sosyal barışın sağlanmasına önemli katkıları olacağı,

şeklindeki görüş ve eleştirileri müteakip Hükümet tarafından yapılan tamamlayıcı açıklamalarda ise;

- 616 sayılı Kanun Hükmünde Kararname'nin iptal edilmesinden dolayı hukuki dayanaktan yoksun kalan Sosyal Sigortalar Kurumu'nun görevlerinin yerine getirilmesinde sorunlar yaşandığı, bu nedenle sözkonusu Tasarı'nın ivedilikle kanunlaştırılmasında yarar görüldüğü,

- Sosyal Sigortalar Kurumu'nun teşkilat modelinin, sağlık ve sigorta hizmet dallarının, bünye ve bütünlüğü zedelenmeden, Başkanlık çatısı altında, iç bünyelerinde özerk genel müdürlüklerce yürütülmesine dayandığı,

- Sosyal güvenlik alanında Devletin etkin politikalar uygulanması doğrultusunda, sosyal güvenlik kurumlarının hem kaynak hem de hizmet bakımından sağlıklı bir şekilde işlemlerini sağlayacak kurumsal ve idari düzenleme çalışmalarının devam ettiği,

- Tasarı ile öngörülen düzenlemelerin, çalışmaları devam eden kapsamlı sosyal güvenlik reformlarıyla birlikte değerlendirilmesi gerektiği,

- Genel sağlık sigortası sisteminin kurulması ve emeklilik sistemleri ile sosyal yardım ve hizmet kurumlarının tek çatı altında birleştirilmesine yönelik çalışmaların sosyal güvenliğe yönelik politikaların en temel unsurlarını teşkil ettiği, bu politikaların en kısa sürede hayata geçirileceği,

- Emekli Sandığı'nın sisteme dahil edilmesinin teknik düzenlemeler gerektirdiği, bu aşamada Emekli Sandığı'nın sisteme dahil edilmesinin mümkün olmadığı, bu konunun, uzun vadeli plan çerçevesinde, kamu personel rejimi ile kamu yönetiminin yeniden düzenlenmesi çalışmalarıyla birlikte ele alınması gerektiği,

- SSK'nın çok büyük bir kuruluş olduğu, hizmetlerin sağlıklı bir şekilde yürütülmesi açısından sigorta işleri ile sağlık işlerinin iki ayrı Genel Müdürlük olarak yapılandırılması gereğinin ortaya çıktığı,

- Sosyal Sigortalar Kurumu'nun, sosyal güvenlik sistemi içindeki diğer sosyal güvenlik kurumlarına göre bütçesinin daha az açık verdiği,

- Tasarının hükümet politikasına uygun olarak, mülga 616 sayılı Kanun Hükmünde Kararnamenin uygulanması sürecinde ortaya çıkan aksaklıkların giderilmesi amacıyla bir alt komisyon- da değerlendirilmesinin yararlı olacağı, ancak konunun aciliyeti dikkate alınarak alt komisyon çalış- malarının ivedilikle tamamlanmasında yarar görüldüğü,

ifade edilmiştir.

Tasarının geneli üzerinde yapılan müzakereleri mütaakiben, görüşmeler esnasında Komis- yonumuzda ortaya çıkan genel talep neticesinde, konunun daha ayrıntılı incelenebilmesini teminen bir alt komisyon kurulmasına karar verilmiştir.

Alt Komisyon, 2.7.2003, 5.7.2003, 11.7.2003, 17.7.2003, 18.7.2003 ve 21.7.2003 tarihlerinde, Maliye Bakanlığı, Çalışma ve Sosyal Güvenlik Bakanlığı, Adalet Bakanlığı, Devlet Planlama Teş- kilatı Müsteşarlığı ve Sosyal Sigortalar Kurumu Başkanlığı ile ilgili sivil toplum kuruluşlarının temsilcilerinin de katılımlarıyla yaptığı toplantılarda,

- Tasarının geneli üzerinde yapılan müzakereler esnasında ifade edilen görüş ve değerlendirmeler,
  - İlgili sivil toplum kuruluşlarının görüşleri,
  - Tali komisyon olan Sağlık, Aile, Çalışma ve Sosyal İşler Komisyonu rapor ve metni,
  - Sosyal Sigortalar Kurumu Başkanlığının teşkilat yapısındaki hiyerarşik kademeler ile daire başkanlıklarının sayısının azaltılarak, görev tanımlarının çağdaş yönetim anlayışındaki gelişmeler çerçevesinde yeniden belirlenmesi,
  - Kurum personelinin özlük haklarının genel uygulamalar dikkate alınarak yeniden belirlenmesi,
  - 616 sayılı Kanun Hükmünde Kararnamenin hukuki dayanağını teşkil eden Yetki Kanununun, Anayasaya aykırı bulunarak iptal edilmesinden dolayı, söz konusu Kanun Hükmünde Kararnamenin Anayasa Mahkemesince iptal edilmesinden sonra, ortaya çıkan hukuki boşluğun giderilmesi,
  - 506 sayılı Sosyal Sigortalar Kanununda uygulamada ortaya çıkan tereddütlerin ve aksaklık- ların giderilmesi amacıyla 506 sayılı Kanunda değişiklikler yapılması,
- doğrultusunda Tasarıyı değerlendirmiş ve yeni bir metin oluşturmak suretiyle çalışmalarını tamamlamıştır.

Bu defa, Komisyonumuzun, 23.07.2003 tarihinde Hükümeti temsilen Çalışma ve Sosyal Güven- lik Bakanı Murat Başesgioğlu ile ilgili kurum ve kuruluş temsilcilerinin katılımlarıyla yaptığı 63 ün- cü birleşimde, Tasarı ve gerekçesi Komisyonumuzca da benimsenerek, Alt Komisyon tarafından hazırlanan metin üzerinden maddeler üzerindeki görüşmelere geçilmesine karar verilmiştir.

Alt Komisyon Metninin;

- 1 inci, 2 nci, 3 üncü, 4 üncü, 5 inci ve 6 ncı maddeleri aynen,
- 7 nci maddesi;
- 1 inci bendinin, genel uygulamalar doğrultusunda tanım ve kavramlara açıklık getirilmesi amacıyla yeniden düzenlenmesi,
- 2 nci bendinin, Yönetim Kurulu tarafından uygun görülecek ek ve olağan üstü ödenek teklif- leri konusuna açıklık getirilmesi,
- 6 ncı ve 7 nci bentlerinin, konulara açıklık getirilmesi amacıyla redaksiyona tâbi tutulması,

- 13 üncü bendine, Kurumun borç ve alacaklarının tahkim yoluyla çözülmesi konusuna açıklık getirilmesi, bent kapsamında belirtilen konularda, Başkan ve Genel Müdürlere gerektiğinde sınırları belirtilerek Yönetim Kurulunun yetki devredebilmesine olanak sağlayan bir cümle eklenmesi,

- 19 uncu bendinin, anlama açıklık getirilmesi amacıyla redaksiyona tâbi tutulması,

- 2 nci fıkrasına, 14 üncü bent kapsamında tanımlanan Yönetim Kurulu Kararlarının da Bakan onayına tâbi olması amacıyla "14" ibaresinin eklenmesi, suretiyle,

• 8 inci maddesi; anlama akıcılık kazandırılması, bentler arasında anlam birliğinin sağlanması ve Kurum Başkanının özlük haklarıyla ilgili hususların 657 sayılı Devlet Memurları Kanunu'nun ilgili madde ve cetvellerinde yapılmasından dolayı, bu konuyla ilgili fıkranın metinden çıkarılması suretiyle,

• 9 uncu maddesi;

- madde kapsamındaki düzenlemelerin kanun tekniğine uygunluk açısından fıkralar ve bentler halinde yeniden düzenlenmesi,

- ( B ) fıkrasının ( 5 ) numaralı bendinin, Sigorta Teftiş Kurulu Müfettişlerinin yaptığı teftiş, denetleme, kontrol, inceleme ve soruşturma gibi teknik bilgi gerektiren çalışmalarla ilgili soruşturmalarının, ancak Sigorta Teftiş Kurulunca yürütülmesine olanak sağlayacak şekilde yeniden düzenlenmesi,

suretiyle,

• 10 uncu maddesinin birinci fıkrasına, Sigorta İşleri Genel Müdürlüğünün taşra teşkilatı ibaresinin eklenmesi suretiyle,

• 11 inci maddesi aynen,

• 12 nci maddesi; ( A ) fıkrasının ( 3 ) numaralı bendinin, Sağlık İşleri Genel Müdürlüğü hariç, Kurumun tüm personeli ilgili hususların Sigorta İşleri Genel Müdürlüğünün Personel ve Eğitim Dairesi Başkanlığınca yürütülmesi hususuna açıklık getirilmesi suretiyle,

• 13 üncü maddesi; 1 inci fıkrasında yer alan Sağlık İşleri Genel Müdürlüğündeki iki adet Genel Müdür Yardımcıları sayısının üç olarak değiştirilmesi suretiyle,

• 14 üncü maddesi; ( A ) fıkrasına, sağlık personelinin doktora, uzmanlık veya yan dal uzmanlık işlemlerinin, Tedavi Hizmetleri ve Maluliyet Daire Başkanlığı tarafından yürütülmesini öngören bir bendin eklenmesi, suretiyle,

• 15 inci maddesi;

- ( A ) fıkrasının ( 1 ) numaralı bendine; Malzeme, Satınalma ve İdarî İşler Daire Başkanlığının, lojman tahsis işlemlerini de yürütmesini öngören bir ifadenin eklenmesi,

- ( B ) fıkrasının; Personel ve Sosyal İşler Daire Başkanlığının, Sağlık İşleri Genel Müdürlüğü kadrolarının dağıtım, tahsis ve tenkisinin yapılması hususlarına açıklık getirilmesi,

suretiyle,

• 16 ncı maddesi; madde metninde yer alan tanımlara açıklık kazandırılması amacıyla redaksiyona tâbi tutulması suretiyle,

• 17 nci maddesi;

- 1 inci fıkrası, Kurumun istihdam edeceği personelin tâbi olacağı mevzuata açıklık getirilmesi,

- 4 üncü fıkrasının sonuna, bu fıkra kapsamında yapılacak ödemelerin hesabında, 5 inci fıkra kapsamında belirtilen azami ek ödeme oranlarının dikkate alınmasını hükme bağlayan bir ifadenin eklenmesi,

- 5 inci fıkrasının; ek ödeme yapılacak Kurum personeli ile Bakanlıktan görevlendirileceklerden ek ödeme alacaklara açıklık getirilmesi, % 200 olan ek ödeme oranının % 175 olarak değiştirilmesi, Kurumda sözleşmeli olarak çalışan personeline ek ödemeden yararlanması, sağlık personeline yapılacak ek ödeme sınırının dört kat olarak belirlenmesi, madde kapsamındaki bazı tanımlara açıklık getirilmesi ve serbest çalışan sağlık personeline ödenecek ek ödeme oranının da % 175 olduğuna açıklık getirilmesi doğrultusunda yeniden düzenlenmesi,

- 6 ncı fıkrasına, sağlık tesislerinde icap nöbeti tutan sağlık personelinin de fazla mesai ücretinden yararlanacağını hükme bağlayan bir ifadenin eklenmesi,

- 7 nci fıkrasının; Kurumun tüm memurlarının 4483 sayılı Memurlar ve Diğer Kamu Görevlilerinin Yargılanması Hakkında Kanun hükümlerine tâbi olmalarını sağlayacak şekilde yeniden düzenlenmesi,

suretiyle,

• 18 inci maddesi ;

- Kurumun üst düzey yöneticilerinin atanma esas ve usullerine açıklık getirilmesi,

- Kurumda istihdam edilecek müfettiş, sigorta müfettişi, müfettiş yardımcıları, sigorta müfettiş yardımcıları ile uzman ve uzman yardımcılarının, nitelikleri, mesleğe alınma esas ve usullerine açıklık getirilmesi,

- Kurum personelinin yer değiştirme, görevde yükselme esas ve usullerinin Bakanlar Kurulunca bu konularla ilgili genel düzenlemelerine paralel olarak belirlenmesini hükme bağlayan bir düzenlemenin yapılması,

suretiyle,

• 19 uncu maddesi; 4 üncü fıkrasının ikinci bendi 6183 sayılı Kanun kapsamında tahsili yapılacak Kurum alacaklarıyla ilgili hususlara açıklık getirilmesi suretiyle,

• 20 nci maddesi ;

- ( A ) fıkrasının ( 4 ) numaralı bendinin, 657 sayılı Devlet Memurları Kanununun genel esaslarına paralellik sağlanması amacıyla gerekli ifade düzeltmesinin yapılması,

- ( B ) fıkrasının; birinci bendinin, tekrardan kaçınılması amacıyla metinden çıkarılması,

suretiyle,

• 21 inci maddesi; anlama açıklık kazandırılması amacıyla yeniden düzenlenmesi,

• 22 nci maddesi; 1inci fıkrasının ( e ) bendi, Kurumun gayrimenkullerinin satışı ile ilgili olarak imar ve ifraz durumları ile satışla ilgili diğer hususlara açıklık getirilmesi doğrultusunda yeniden düzenlenmesi suretiyle,

• 23 üncü maddesi; ( b ) bendinin, Kurumun muafiyetleri ile ithal edilecek ilaç ve malzemelerle ilgili hususlara açıklık getirilmesi amacıyla yeniden düzenlenmesi suretiyle,

• 24 üncü maddesi: Kurumca çıkarılacak yönetmenliklerin kapsamına açıklık getirilmesi suretiyle,

• Geçici 1 inci maddesi;

- ( A ) fıkrası, Mülga 616 sayılı Kanun Hükümünde Kararname ile sözkonusu Tasarının kanunlaşmasından sonra kadro ve görev unvanları değişenlerin durumuna açıklık getirilmesi, birinci ben-

dinin, üçüncü bentte yapılan düzenlemelerle bir çelişki oluşturmaması amacıyla metinden çıkarılması, kadro ve görev ünvanları değişmeyen kurum personelinin yeni kadrolarına atanmış sayılmalarıyla ilgili bir cümleinin, ikinci bent olan üçüncü bendin sonuna eklenmesi,

- ( B ) ile ( C ) fıkralarının redaksiyona tâbi tutulması,

- ( E ) fıkrasının; uygulamada tereddütlerin ortaya çıkmaması, hakkaniyete uygun bir sistemin oluşturulması amacıyla 35 yaşından gün almamış eczacıların, açıktan atanma izni olmaksızın, bir yıl içinde Kurumca yapılacak sınavda başarılı olanlar arasından, başarı sırasına göre, istihdam edilmesi doğrultusunda yeniden düzenlenmesi,

- ( G ) bendinin redaksiyona tâbi tutulması,

- ( H ) bendinin; Kurumca devralınmış yada alınacak sağlık tesislerinin personelinin özlük haklarıyla ilgili hususlara açıklık getirilmesi,

- ( J ) bendinin; Kurumda halen yoklama Memuru kadrosunda istihdam edilen personelin yoklama memurluğu için aranan şartlar aranmaksızın, yapılacak ilk yoklama memurluğu sınavına girmelerine imkân sağlanması,

- Bu bentten sonra gelmek üzere, ülkemizde 2000 ve 2001 yıllarında yaşanan krizlerin işletmelerin mali bünyelerinde yaptığı tahribatın giderilmesine yönelik olarak, işverenlerin Sosyal Sigortalar Kurumuna olan prim borçların, öngörülen bir başvuru süresi ve bir ödeme planı çerçevesinde yeniden yapılandırılmasını öngören bir düzenlemenin yeni (K) fıkrası olarak metne eklenmesi,

suretiyle,

• 25 inci, 26 ncı, 27 nci, 28 inci, 29 uncu, 30 uncu, 31 inci, 32 nci, 33 üncü, 34 üncü, 35 inci ve 36 ncı maddeleri aynen,

• 37 nci maddesi;

- 3 üncü fıkrasının; asgarî işçilik uygulamasının sadece ihaleli işler ile özel bina inşaatlarında yapılması ile hangi durumlarda bu konularla ilgili dosyaların sigorta müfettişine sevkedileceğine açıklık getirilmesi doğrultusunda yeniden düzenlenmesi,

- Yeterli işçilik bildirilmiş olup olmadığına ilişkin yapılacak araştırma yöntemi ile asgarî işçilik miktarının tespitinde dikkate alınacak asgarî işçilik oranlarını ve bu oranlara yapılacak itirazları karara bağlayacak olan Asgarî İşçilik Tespit Komisyonlarının kurulması ile bu komisyonların üye sayılarıyla ilgili hususları düzenleyen bir metnin yeni bir fıkra olarak madde metnine eklenmesi,

suretiyle,

• Bu maddeden sonra gelmek üzere; işverenlerin, Kuruma yasal süresinde ödeyemedikleri prim ve diğer borçlarına, 6183 sayılı Amme Alacaklarının Tahsil Usulü Hakkında Kanunun 51 inci maddesi hariç, % 10 gecikme zammı ilave edilmesi ve bu miktara, borç ödeninceye kadar geçen sürede Hazine Müsteşarlığınca açıklanacak Türk Lirası cinsinden iskontolu ihraç edilen Devlet İç Borçlanma senetlerine uygulanacak faiz oranının uygulanmasını hükme bağlayan bir düzenlemenin 506 sayılı Kanunun 80 inci maddesinin 4 üncü fıkrasında yapılmasını öngören bir metnin yeni 38 inci madde olarak metne eklenmesi ve müteakip maddelerin teselsül ettirilmesi suretiyle,

• 38 inci, 39 uncu, 40 inci, 41 inci, 42 nci, 43 üncü, 44 üncü, 45 inci ve 46 ncı maddeleri, 39 uncu, 40 inci, 41 inci, 42 nci, 43 üncü, 44 üncü, 45 inci, 46 ncı ve 47 nci maddeler olarak aynen,

• 47 nci maddesi; birinci fıkrasının sonuna, Sosyal Sigorta Yüksek Sağlık Kuruluna, üye sayısı kadar yedek üye seçilmesini öngören bir cümlelenin eklenmesi ve madde numarasının 48 olarak değiştirilmesi suretiyle,

• 48 inci maddesi; 49 uncu madde olarak aynen,

• 49 uncu maddesi; ikinci fıkrasının, bu fıkra kapsamında düzenlenen Asgarî İşçilik Tespit Komisyonu ile ilgili hususların 37 nci madde de yapılmasından dolayı metinden çıkarılması, madde çerçevesinin bu doğrultuda düzenlenmesi ve madde numarasının 50 olarak değiştirilmesi suretiyle,

• 50 nci maddesi;

- 1 inci fıkrasının, ( C ) bendine, 506 sayılı Kanunun 79 uncu maddesi kapsamındaki belgeleri hiç vermeyenlere, aylık asgarî ücretin üç katı tutarında idari para cezası uygulanmasını hükme bağlayan (3) numaralı alt bendin eklenmesi, (d) bendinin ikinci bendinde yer alan atfın yeniden belirlenmesi,

- 4 üncü fıkrasında; yasal süresi içinde ödenemeyen idari para cezalarının 506 sayılı Kanunun 80 inci maddesine göre hesaplanmasını sağlamaya yönelik olarak düzenleme yapılması,

ve madde numarasının 51 olarak değiştirilmesi suretiyle,

• 51 inci maddesi, 52 nci madde olarak aynen,

• 52 nci maddesi ile 506 sayılı Kanuna eklenen ek 46 ncı maddesinin redaksiyona tâbi tutulması ve madde numarasının 53 olarak değiştirilmesi suretiyle,

• 53 üncü, 54 üncü, 55 inci ve 56 ncı maddeleri, 54 üncü, 55 inci, 56 ncı ve 57 nci maddeler olarak aynen,

• Yürürlüğe ilişkin 57 nci maddesi; metinde yapılan değişiklikler doğrultusunda yeniden düzenlenmesi ve madde numarasının 58 olarak değiştirilmesi suretiyle,

• Yürütmeye ilişkin 58 inci maddesi, 59 uncu madde olarak aynen,

Kabul edilmiştir.

Raporumuz, Genel Kurulun onayına sunulmak üzere Yüksek Başkanlığa saygı ile arz olunur.

Başkan	Başkanvekili	Sözcü
<i>Sait Açba</i>	<i>M. Altan Karapaşaoğlu</i>	<i>Sabahattin Yıldız</i>
Afyon	Bursa	Muş
Kâtip	Üye	Üye
<i>Mehmet Sekmen</i>	<i>Mahmut Göksu</i>	<i>Ruhi Açıkgöz</i>
İstanbul	Adıyaman	Aksaray
Üye	Üye	Üye
Osman Kaptan	<i>Mehmet Mesut Özakcan</i>	<i>Ali Osman Sali</i>
Antalya	Aydın	Balıkesir
(İmzada bulunamadı)		(Muhalefet şerhim vardır)
Üye	Üye	Üye
<i>Aziz Akgöl</i>	<i>Ömer Abuşoğlu</i>	<i>Nurettin Canikli</i>
Diyarbakır	Gaziantep	Giresun

Üye <i>M. Emin Murat Bilgiç</i> Isparta	Üye <i>Alaattin Büyükkaya</i> İstanbul	Üye Ali Kemal Kumkumoğlu İstanbul (İmzada bulunamadı)
Üye <i>M. Mustafa Açıklım</i> İstanbul	Üye Kıvılcım Kemal Anadol İzmir (İmzada bulunamadı)	Üye Hakkı Akalın İzmir (İmzada bulunamadı)
Üye <i>Mehmet Ceylan</i> Karabük	Üye <i>Y. Selahattin Beyribey</i> Kars	Üye <i>Taner Yıldız</i> Kayseri
Üye <i>Mustafa Ünalı</i> Konya	Üye <i>Ali Er</i> Mersin	Üye <i>Abdülkadir Kart</i> Rize
Üye <i>Erol Aslan Cebeci</i> Sakarya	Üye <i>Musa Uzunkaya</i> Samsun	Üye <i>Faruk Nafiz Özak</i> Trabzon
Üye <i>Osman Coşkunoglu</i> Uşak	Üye <i>Mustafa Zeydan</i> Hakkâri	

#### MUHALEFET ŞERHİ

Sosyal Güvenlik Kurumu Başkanlığı da dikkate alındığında, dikey örgütlenme modelinin esas alındığı; bunun modern yönetim anlayışıyla bağdaşmadığı,

Hem Başkanlığın hem de Sigorta İşleri Genel Müdürlüğü ile Sağlık İşleri Genel Müdürlüğünün Destek birimlerinin bulunduğu; bunun verimli bir örgütlenme modeli olmadığı,

Sigorta İşleri Genel Müdürlüğü ile Sağlık İşleri Genel Müdürlüğü, Başkanlığın merkez teşkilâtı birimi olduğu halde, ayrı ayrı taşra teşkilâtlarının kurulduğu; bunun Türkiye'nin idarî teşkilâtlanma modeline uymadığı,

Tasarının 17 nci maddesinde personele, personel mevzuatındaki ödemelere ilâve olarak iki ikramiye ve ek ödemelerin öngörüldüğü; ek ödemelerin Bakanlıkta istihdam edilen SSK personeline ödenmesinin, hizmet ve kadro sistemine uygun olmadığı,

19 uncu madde de a/7 ve b/5 bentlerinde yer alan, "Kurumca hazırlanan standart form, bilgi taşımaya .... elde edilecek gelirler" ibaresinin sigorta hukukuna ve ilişkisine uygun olmadığı,

Geçici 1 inci maddenin I bendindeki iki kurul arasındaki yatay geçişlerin, kariyer tabanlı sisteme uygun olmadığı ve çalışma barışını bozacağı,

Düşüncesindeyim.

*Ali Osman Sali*  
Balıkesir



HÜKÜMETİN TEKLİF ETTİĞİ METİN  
SOSYAL SİGORTALAR KURUMU KANUNU TASARISI

**BİRİNCİ KISIM**  
**Genel Hükümler**  
**BİRİNCİ BÖLÜM**  
**Kuruluş ve Tanımlar**

**Kuruluş**

MADDE 1. – 17.7.1964 tarih ve 506 sayılı Sosyal Sigortalar Kanunu ve 17.10.1983 tarih ve 2925 sayılı Tarım İşçileri Sosyal Sigortalar Kanununa tâbi olan sigortalıların, bu Kanunlarda yer alan hükümler çerçevesinde sosyal güvenliklerini sağlamak ve diğer kanunlarla verilen görevleri yapmak amacıyla Sosyal Sigortalar Kurumu Başkanlığı kurulmuştur.

Başkanlık, bu Kanun ve özel hukuk hükümlerine tâbi tüzel kişiliğe sahip bir kamu kurumudur. Başkanlığın merkezi Ankara'dadır. Başkanlık, Çalışma ve Sosyal Güvenlik Bakanlığının bağlı kuruluşu olan Sosyal Güvenlik Kurumunun ilgili kuruluşudur. Malfi ve idarî bakımdan özerktir.

**Tanımlar**

MADDE 2. – Bu Kanunda geçen

Bakan : Çalışma ve Sosyal Güvenlik Bakanını,  
Bakanlık : Çalışma ve Sosyal Güvenlik Bakanlığını,  
Başkanlık : Sosyal Sigortalar Kurumu Başkanlığını,  
Kurum : Sosyal Sigortalar Kurumu Başkanlığını,  
Başkan : Sosyal Sigortalar Kurumu Başkanını,

Genel Müdür : Sosyal Sigortalar Kurumu Başkanlığının, Sosyal Sigortalar Kurumu Sigorta Genel Müdürlüğü ve Sosyal Sigortalar Kurumu Sağlık İşleri Genel Müdürlüğü,  
İfade eder.

**İKİNCİ BÖLÜM**  
**Başkanlığın Organları**

**Organlar**

MADDE 3. – Sosyal Sigortalar Kurumu Başkanlığının Organları şunlardır :

- Genel Kurul,
- Yönetim Kurulu,
- Başkanlık Kuruluşu.

**Genel Kurul**

MADDE 4. – Genel Kurul, Çalışma ve Sosyal Güvenlik Bakanının veya görevlendireceği kişinin başkanlığında;

a) Çalışma ve Sosyal Güvenlik Bakanlığı, Maliye Bakanlığı, Sağlık Bakanlığı, Sanayi ve Ticaret Bakanlığı, Devlet Planlama Teşkilâtı Müsteşarlığı, Hazine Müsteşarlığı ve Başbakanlık Yüksek Denetleme Kurulundan iştirak edecek birer temsilciden,

b) Kurum çalışanlarının en fazla temsil edildiği sendikaca Başkanlık personeli arasından seçilecek iki sigorta, iki sağlık olmak üzere dört temsilciden,

c) Yüksek Öğretim Kurulunca görevlendirilecek sosyal politika, iş hukuku, aktüerya, istatistik veya sağlık bilimleri alanlarında uzman iki öğretim üyesinden,

d) Üye sayıları itibarıyla en fazla üyeye sahip ilk üç sıradaki işçi konfederasyonlarınca belirlenecek toplam onbeş temsilciden,

e) Üye sayıları itibarıyla en fazla üyeye sahip işveren konfederasyonunca belirlenecek on beş temsilciden,

f) Kurumdan yaşlılık, malûllük, ölüm aylığı ile sürekli iş göremezlik geliri almakta olanlardan en fazla üyeyi temsil ettiği Bakanlıkça belirlenen kuruluş tarafından seçilecek dört temsilciden,

g) Seçilme usul ve esasları çıkarılacak yönetmelikle tespit edilen, yurt dışında çalışan Türk işçilerini temsilen Bakanlıkça belirlenecek iki temsilciden,

Oluşur.

Genel Kurulun işçi ve Başkanlık çalışanları üyelerinin hizmet akitleri, her işçinin Kurul toplantısına katılmak için çalıştığı iş yerindeki asıl işinden ayrılması dolayısıyla, işveren veya işveren vekili tarafından feshedilemez.

Genel Kurula katılacak temsilcilerin seçimine ilişkin usul ve esaslar ile Genel Kurulun çalışma usul ve esasları ve diğer hususlar Başkanın teklifi ve Bakanlığın onayı ile çıkarılacak yönetmeliklerle düzenlenir.

#### **Genel Kurulun toplanması**

MADDE 5. – Genel Kurul üç yılda bir Kasım ayı içinde Bakanın çağırısı üzerine toplanır. Bakan gerekli görürse Genel Kurulu olağanüstü toplantıya çağırabilir. Olağan ve Olağanüstü Genel Kurul için toplantı yeter sayısı, üye tam sayısının salt çoğunluğudur.

#### **Genel Kurulun görevleri ve yetkileri**

MADDE 6. – Genel Kurulun görevleri;

Başkanlığın bilançosu, faaliyet raporları ve gelecek on yıllık gelir-gider dengesini sigorta kolları itibarıyla gösterir aktüeryal hesap sonuçları ile Başbakanlık Yüksek Denetleme Kurulu yıllık raporları da göz önünde bulundurulmak suretiyle görüş bildirmek, seçimle gelen Yönetim Kurulu üyelerinin yerine asıl ve yedek üyeleri 7 nci maddedeki esaslar dahilinde seçmek, Başkanlıkça hazırlanan yıllık bütçe ve yatırım programlarını inceleyerek görüş bildirmek, Kurumun teşkilât, görev ve politikaları ile Kurumu ilgilendiren tüm kanun tasarıları hakkında görüş bildirmek ve teklifte bulunmak, bu Kanunla verilen diğer görevleri yapmaktır.

Genel Kurul Başkanlığınca, Genel Kurul kararları bir rapor halinde Bakanlık ile Başbakanlık Yüksek Denetleme Kuruluna en geç bir ay içinde gönderilir.

#### **Yönetim Kurulu**

MADDE 7. – Yönetim Kurulu, Başkanlığın en yüksek yönetim, karar, yetki ve sorumluluğunu taşır. Yönetim Kurulu, bir Başkan ile yedi üyeden oluşur. Bir üye Hazine Müsteşarlığının bağlı olduğu Devlet Bakanının, bir üye de Bakanın önerisi üzerine müşterek kararname ile atanır. İşçi ve işverenler ile Başkanlık çalışanlarını temsil edecek birer üye Genel Kurulda, kendi temsilcileri tarafından seçilir. Sosyal Sigortalar Kurumu Sigorta Genel Müdürlüğü ile Sosyal Sigortalar Kurumu Sağlık İşleri Genel Müdürlüğü Yönetim Kurulunun doğal üyesidir.

Yönetim Kurulunun atanan ve seçimle gelen üyelerinin 657 sayılı Kanununun 48 inci maddesinin (A) bendinin (1), (4), (5), (6) ve (7) nci alt bentlerinde belirtilen şartları taşımaları, kamu yönetimi, sigorta, banka, hukuk, işletme, maliye, ekonomi, çalışma ekonomisi, sağlık bilimleri, istatistik, mühendislik, aktüerya ya da matematik alanlarında yurt içi veya yurt dışında denkliği Yüksek Öğretim Kurulu tarafından kabul edilen 4 yıl ve daha fazla yüksek öğrenim görmüş olması ve en az 12 yıl fiili hizmetinin bulunması zorunludur. Hazine Müsteşarlığından gelecek üyede Müsteşarlık bünyesinde en az 12 yıl hizmet yapmış olması şartı aranır. Başkanlık çalışanlarından seçilecek üyede, Başkanlıkta en az iki yıl fiili hizmeti bulunması şartı aranır.

Başkan ile Sigorta ve Sağlık İşleri Genel Müdürleri dışındaki Yönetim Kurulu üyelerinin görev süresi üç yıldır. Süresi biten üyeler en fazla bir dönem daha atanabilir ve seçilebilirler. Atama ve seçim dönemi içinde herhangi bir nedenle Yönetim Kurulu üyeliği sona erenlerin yerleri aynı usulle yenileri atanmak veya seçilmiş bulunan yedekler getirilmek suretiyle doldurulur. Bu şekilde göreve gelenler, yerlerini aldıkları üyenin görev süresini tamamlar. Atama yolu ile Yönetim Kurulu üyeliği görevine gelenler görev süresinin sona ermesi halinde, önceki Kurumlarınca durumlarına uygun bir göreve atanırlar.

Başkan, Yönetim Kurulunun başkanıdır. Yönetim Kurulu haftada en az bir defa ve asgarî beş üye ile toplanır. Başkanın bulunmadığı hallerde Başkana vekalet eden Genel Müdür Yönetim Kuruluna başkanlık eder. Toplantıya katılan üyelerin çoğunluğu ile karar verilir. Oylarda eşitlik halinde, Başkanın bulunduğu taraf çoğunlukta sayılır.

Mazeretsiz olarak Yönetim Kurulu toplantılarına katılmayan üyelerin ücretlerinden, yönetmelik hükümlerine göre kesinti yapılır. Bir takvim yılı içinde birbirini izleyen 4 hafta veya toplantı sayısının % 20'sinden fazla sayıda toplantıya mazeretsiz katılmayanların Yönetim Kurulu üyeliği kendiliğinden sona erer.

Başkan ve Yönetim Kurulu üyeleri ile Finansman ve Aktüerya Daire Başkanı kendilerine, eş ve çocuklarına ait mal varlıklarını, göreve başladıkları tarihten itibaren bir ay içinde ve izleyen her takvim yılının en geç Mart ayı sonuna kadar, 3628 sayılı Mal Bildiriminde Bulunması, Rüşvet ve Yolsuzluklarla Mücadele Kanununda belirtilen diğer usul ve esaslara uygun olarak bildirimde bulunmak zorundadırlar. Başkan ve Yönetim Kurulu Üyeleri ile Finansman ve Aktüerya Daire Başkanı birlikte veya tek başına aldıkları kararlardan dolayı Kurum kaynaklarını tehlikeye düşürdükleri veya zarara uğrattıklarının yargı kararıyla tespiti halinde görevlerine son verilir. Ayrıca verdikleri zarardan mal varlıkları ile müştereken ve müteselsilen sorumludurlar. Görevine bu şekilde son verilenler Yönetim Kurulu üyeliğine veya idarî göreve atanamazlar ya da bir daha seçilemezler.

Görevleri ile ilgili işledikleri bir fiil veya aldıkları karar nedeniyle haklarında ceza davası açılmış bulunan Yönetim Kurulu üyelerinden seçimle gelenler, Bakan tarafından geçici olarak görevlerinden uzaklaştırılabilirler.

#### **Yönetim Kurulunun görev ve yetkileri**

**MADDE 8. – Yönetim Kurulunun görev ve yetkileri şunlardır :**

a) Başkanlıkça hazırlanacak yıllık konsolide bütçe ile memur ve hizmetliler kadrolarını inceleyip tespit ederek Bakanın onayına sunmak,

b) Başkanlığın teklifi ile Genel Müdürlüklerin yönetim giderleri bütçeleri içinde uygun görülen aktarmaları yapmak, bölümler arasındaki ek ve olağanüstü ödenek tekliflerinden uygun gördüklerini Bakanın onayına sunmak,

c) Başkanlıkça hazırlanan Başkanlık bilançosunu ve faaliyet raporunu inceleyip görüşü ile birlikte Bakanın onayına sunmak,

d) Finansman ve Aktüerya Daire Başkanlığının, bu Kanunda belirtilen Kurum gelirlerinin değerlendirilmesi esaslarına uygunluğunu izlemek, gerekli tedbirleri kararlaştırmak, finansman ve aktüeryal dengelere ilişkin bilgileri yılda en az bir defa kamuoyuna açıklamak,

e) Gerekliğinde yılda en fazla bir defa Kurumun mali yapısını uluslararası muhasebe ve aktüerya standartlarına göre bağımsız denetim kuruluşlarına denetletmek,

f) Gerekli görülmesi halinde Bölge Müdürlükleri, Şube Müdürlükleri, Sigorta ve İhtisas Müdürlükleri, Sağlık İşletmeleri, Sağlık Kuruluşları kurulmasına veya kapatılmasına karar vermek,

g) Kuruluşları, çalışma konuları, organları, görev ve yetkileri ile denetim usulleri yönetmeliklerinde belirtilecek, Başkanlığa bağlı tüzel kişiliği haiz Kurumun çalışma konuları ile ilgili işletmeler, ortaklık veya şirketler kurmak veya kapatmak,

h) Başkanlığa bağlı işletme, ortaklık veya şirketlerin, amaçlarına uygun işleri yürütmeleri için ihtiyaç duydukları gayrimenkuller dışında kalan gayrimenkullerin satın alınmasına izin vermek,

i) Kurumun personel politikasını belirlemek, merkez ve taşra teşkilâtında personel aktarımına karar vermek,

j) Başkanlığın idare, teşkilât ve hizmetlerine ilişkin düzenlenecek yönetmelikler hakkında karar almak ve onaylamak,

k) Başkanlıkça hazırlanacak kanun, kanun hükmünde kararname ile ilgili tüzük ve yönetmelik taslaklarını inceleyerek Bakanlığa gönderilmesine karar vermek,

l) Bakanın önerisi üzerine Kurum adına imza yetkisi verilecek personeli belirlemek ve gerektiğinde imza yetkisinin verilmesini Başkanlık kuruluşlarına devretmek,

m) Başkanlık adına gayrimenkul alınması, satılması, idare edilmesi ve tahsis şekli hakkında karar vermek,

n) Her yıl Maliye Bakanlığınca belirlenen yeniden değerlendirme oranında miktarı artırılmak üzere 2000 yılı için bedeli elli milyar Türk Lirasından fazla olan sözleşmeler ve yapılacak işler hakkında karar vermek,

o) Başkanlık için fayda görülen hallerde, dava ve icra kovuşturmalarından sarfınazar veya feragat etmek ve bunlara ait meblağın terkinini hususunda karar vermek ve kurumun leh ve aleyhindeki dava ve takipleri sulh ve tahkim yolu ile halletmek,

p) Başkanlıkça hazırlanacak gelecek on yıllık gelir-gider dengesini gösterir aktüeryal hesap sonuçlarını inceleyerek Genel Kurula sunmak,

r) Sağlık İşletmeleri müdürlerini seçmek ve atamak, Sağlık İşletmeleri Yönetmeliğinde belirtilen sözleşmeleri onaylamak ve diğer işleri yapmak, bu maddenin (g) fıkrasına göre kurulacak işletme, ortaklık veya şirketlerin yönetmeliklerinde belirtilen işleri yapmak,

s) İşyerlerine yoklama ve tespit yapacak memurları görevlendirmek,

t) Yönetim giderlerinden karşılanmak üzere Kurumda fiilen çalışan personele ödenecek yılda iki ikramiyenin tarihlerini belirlemek,

u) Başkanlıkta veya Başkanlık adına çalıştırılacak yerli ve yabancı uzmanlarla, şirketlerin sözleşme projelerini inceleyip karara bağlamak ve uzmanların nitelikleri ile sözleşme şartları ve ücretlerini belirlemek, gerektiğinde danışmanlık, müşavirlik ve benzeri hizmetlerin satın alınmasına karar vermek,

v) Hukuk servisi olmayan Sigorta Müdürlüklerinin bulunduğu yerlerde, Başkanlığın icra takip ve dava işleri için genel hükümlere göre vekalet akdi ile lüzum görülecek sayıda avukatla yapılacak sözleşmenin şartları ile ücret miktarını tespit etmek,

y) Başkanlığın personel ve sözleşmeli personel ihtiyacını belirlemek ve gerekli tedbirleri almak, sözleşmeleri bağlatmak,

z) Sigortalılar, gelir ve aylık almakta olanlar, hak sahipleri, geçindirmekle yükümlü oldukları kişiler ve Kurum personeli ile bakmakla yükümlü olduğu kişilerin faydalanacakları sağlık yardımlarının Kurum sağlık tesisleri ile bunların dışındaki sağlık tesislerinden hizmet satın almak suretiyle karşılanmasına ilişkin usul ve esasları belirlemek,

aa) Her yıl Maliye Bakanlığınca belirlenen yeniden değerlendirme oranında miktarı artırılmak üzere, 2000 yılı için tutarı on milyar Türk Lirası ve daha fazla olan Kurum alacaklarının borçlularını ve borç miktarlarını altı ayda bir kamuoyuna açıklamak,

ab) Kurum personelinin eğitimi amacıyla kurslar ve seminerler düzenlenmesi, yurt içinde veya dışında öğrenim ve eğitim yapacakların seçilmesine ilişkin önerileri inceleyip karara bağlamak,

ac) Bu Kanunla verilen diğer görevleri yapmak.

Yönetim Kurulunun çalışma, alt kademelere devredebileceği yetkiler ile diğer hususların usul ve esasları Başkanın teklifi Yönetim Kurulunun onayı ile çıkarılacak yönetmelikle belirlenir. Toplantılara iştirak eden Yönetim Kurulu Başkan ve Üyelerine, bu görevleri nedeniyle 22.1.1990 tarihli ve 399 sayılı Kanun Hükmünde Kararnamenin 34 üncü maddesine göre Kamu İktisadi Teşebbüsleri Yönetim Kurulu Başkan ve Üyelerine ödenen miktarlarda aylık ücret ödenir. Yolluklarında ise 6245 sayılı Harcırah Kanunu hükümleri uygulanır.

#### **Başkanlık Kuruluşu**

MADDE 9. – Başkanlık; Başkan, Başkan'a bağlı birimler, Savunma Uzmanlığı, Sosyal Sigortalar Kurumu Sigorta Genel Müdürlüğü, Sosyal Sigortalar Kurumu Sağlık İşleri Genel Müdürlüğü ile merkez ve taşra teşkilâtından oluşur.

Başkan, müşterek kararname ile atanır. Başkan olarak atanacaklarda;

a) 657 sayılı Kanunun 48 inci maddesinin (A) bendinin (1), (4), (5), (6) ve (7) nci alt bentlerinde belirtilen şartları taşımaları, kamu yönetimi, sigortacılık, bankacılık, hukuk, işletme, maliye, ekonomi, çalışma ekonomisi, sağlık bilimleri, istatistik, mühendislik, aktüerya ya da matematik alanlarında yurt içi veya yurt dışında denkliği Yüksek Öğretim Kurulu tarafından kabul edilen 4 yıl ve daha fazla yüksek öğrenim görmüş olmak,

b) En az 12 yıllık fiili hizmeti bulunmak ve üst düzeyde görev yapmış olmak, koşulları aranır.

Başkan, Başkanlığın bütün işlerini Yönetim Kurulunun gözetimi altında ilgili kanun hükümlerine göre yürütür ve mahkemelerle adalet ve idare makamlarına ve gerçek ve tüzel kişilere karşı Kurumu temsil eder. Bu Kanun hükümlerinin ve Yönetim Kurulu tarafından alınacak kararların yürütülmesini sağlar. Her yıl Maliye Bakanlığınca belirlenen yeniden değerlendirme oranında miktarı artırılmak üzere 2000 yılı için bedeli elli milyar Türk Lirası ve daha az olan sözleşmeler ve yapılacak işler hakkında karar verir ve Genel Müdürlükler ile taşra kuruluşlarının harcama sınırlarını belirler. Bu Kanunla Kuruma verilen görevlerin ifası için uygun bulacağı tedbirleri alır ve gerekli göreceği hallerde, bunlar hakkında Yönetim Kuruluna tekliflerde bulunur.

Başkan, 657 sayılı Devlet Memurları Kanununun 48 inci maddesinin (A) bendinin (1), (4), (5), (6) ve (7) nci alt bentlerinde belirtilen şartlardan birini kaybettiğinin veya ağır hizmet kusuru işlediğinin tespit edilmesi hallerinde, bu hallerin gerekçeli olarak belirtilmesi suretiyle atanmasına ilişkin usulle görevden alınır.

Başkanın görevden alınma, çekilme, uzaklaştırma veya açığa alınma hallerinde, Başkan atanmaya kadar Genel Müdürlerden birisini, Bakan, vekil olarak görevlendirir. Başkanın geçici olarak bulunmadığı hallerde Başkan tarafından belirlenecek Genel Müdür, Başkanlığa vekâlet eder.

#### **Başkana bağlı denetim ve danışma birimleri**

**MADDE 10. –** Başkana bağlı denetim ve danışma birimleri şunlardır;

##### **a) Teftiş Kurulu Başkanlığı**

Teftiş Kurulu Başkanlığı, Başkanın emri veya onayı üzerine Başkan adına aşağıdaki görevleri yapar;

Başkanlık hizmetlerinde teftişin etkin bir şekilde yürütülmesi amacıyla genel prensipleri tespit etmek ve personelin çalışmasını teşvik edici teftiş sistemini geliştirmek, Başkanlığın merkez ve şa-ra birimleri ile Başkanlığa bağlı idari ve sağlık tesis ve işletmeleri ve diğer tüzel kişilerin idari, mali, hesabi, hukuki ve teknik işlemleri ile personeli hakkında teftiş, inceleme, araştırma ve soruşturma yapmak, 506 sayılı Sosyal Sigortalar Kanunu ile bu Kanunun verdiği yetkiye dayanarak kendileri ile sözleşme yapılmış şahıslar veya tüzel kişiliği haiz kuruluşlar hakkında teftiş, inceleme, soruşturma ve araştırma yapmak, gerektiğinde işyerlerinde teftiş, inceleme, soruşturma ve araştırma yapmak, her türlü bilgi, belge ve kayıtları istemek, Başkanlık müfettişleri tarafından düzenlenmiş raporların sonuçlarını takip etmek, yıl boyunca yapılan teftiş, inceleme ve soruşturma raporlarının sonuçlarını değerlendirerek, raporlar hakkında istatistiki bilgiler ile birlikte mevzuatın en fazla aksayan yönleri, uygulanabilirlikleri ve organizasyonun etkinliği gibi konularda önerilerle birlikte genel nitelikte bir değerlendirme raporu hazırlayıp, takip eden yılın Şubat ayının sonuna kadar Başkana sunmak, kanun, tüzük ve yönetmeliklerde gösterilen ve Başkan tarafından verilen teftiş hizmetleri ile ilgili diğer görevleri yapmak.

Teftiş Kurulu Başkanlığının kuruluş, görev yetki, sorumluluk, çalışma usul ve esasları ayrı yönetmeliklerle belirlenir.

##### **b) Hukuk Müşavirliği**

Hukuk Müşavirliğinin görevleri şunlardır;

Başkanlıkça veya merkez birimleri tarafından Başkanlık kanalıyla tevdi edilecek hukuki konular hakkında mütalaa beyan etmek ve hukuki konular ile ilgili işlemleri yapmak, Kurum tarafından veya Kurum aleyhine açılan davalarla icra takiplerinin her derecede takip ve sonuçlandırılmasını sağlamak, Hukuk İşleri Sigorta Müdürlükleri ve Sigorta Müdürlüklerinin hukuk servisi muamelelerini gerektiğinde denetlemek, Başkanlık hizmetlerine ait ilgili birimler tarafından hazırlanacak kanun, tüzük, yönetmelik tasarılarıyla, tip sözleşme tasarılarını inceleyerek düşüncelerini bildirmek.

Hukuk Müşavirliği teşkilâtında çalışanlar hakkında 2.2.1929 tarihli ve 1389 sayılı Devlet Davalarını İntaç Eden Avukat ve Saireye Verilecek Ücreti Vekalet Hakkında Kanun hükümleri uygulanır.

Hukuk Müşavirliğinin kuruluş, teşkilât, görev, yetki, sorumluluk, çalışma usul ve esasları yönetmelikle belirlenir.

**c) Sigorta Teftiş Kurulu Başkanlığı**

Sigorta Teftiş Kurulu Başkanlığının görevleri şunlardır;

Sosyal Sigortalar ile ilgili mevzuat hakkında çalışmalar yapmak, mevzuatın uygulanmasını denetlemek, sigorta müfettişleri tarafından Sosyal Sigortalar mevzuatı ile ilgili olarak yapılan teftiş, kontrol, denetleme, inceleme ve soruşturma sonucu düzenlenen raporların sonuçlarını takip etmek, yıl boyunca düzenlenen raporların sonuçlarını değerlendirerek, raporlar hakkında istatistiki bilgiler ile birlikte mevzuatın en fazla aksayan yönleri, uygulanabilirlikleri ve organizasyonun etkinliği gibi konularda önerilerle birlikte genel nitelikte bir değerlendirme raporu hazırlayıp, takip eden yılın Şubat ayının sonuna kadar Genel Müdür ve Başkana sunmak, işveren nezdinde işle ilgili her türlü kayıt ve belgeleri incelemek, ilgililerden bilgi istemek ve toplamak, işin yürütülmesi için gerekli olan asgarî işçilik miktarını saptamak, sigortalıların işyerindeki iş sağlığı ve güvenliğine aykırı durumları tespit etmek, kanun, tüzük ve yönetmeliklerde gösterilen ve Başkan tarafından verilen Sosyal Sigortalar mevzuatı ile ilgili diğer görevleri yapmak.

Sigorta Teftiş Kurulu Başkanlığının kuruluş, görev yetki, sorumluluk, çalışma usul ve esasları ayrı yönetmeliklerle belirlenir.

**d) Araştırma, Planlama ve Koordinasyon Daire Başkanlığı**

Araştırma, Planlama ve Koordinasyon Daire Başkanlığının görevleri şunlardır;

Sosyal Sigortalar ve sağlık alanında araştırmalar yapmak, gelişmeleri izlemek, raporlar hazırlamak, uluslararası kuruluşlara üyelikten doğan işlerin yürütülmesini koordine etmek, gerekli raporları hazırlamak, planlama ve koordinasyon konularında verilen diğer görevleri yerine getirmek, yıllık çalışma programlarının yürütülmesini takip etmek, sağlık tesislerinin kurulması, işletilmesi ve kapatılması hakkında fizibilite çalışmaları yapmak, yatırım programı önerilerini belirlemek, Başkanlık hizmetlerinin verimlilik ve kalite gibi esaslara uygun olarak yürütülmesi için gerekli çalışma ve araştırmaları yapmak, yeni yönetim ve organizasyon tekniklerinin geliştirilmesini yürütmek, Başkan tarafından verilen diğer görevleri yapmak.

Araştırma, Planlama ve Koordinasyon Daire Başkanlığının çalışma usul ve esasları yönetmelikle belirlenir.

**Başkana bağlı ana ve yardımcı hizmet birimleri**

**MADDE 11. – Başkana bağlı ana ve yardımcı hizmet birimleri şunlardır;**

**Ana Hizmet Birimi**

**Finansman ve Aktüerya Daire Başkanlığı**

Finansman ve Aktüerya Daire Başkanlığının görevleri şunlardır;

Kurumun varlıklarının ve kaynaklarının bu Kanunda ve çıkarılacak yönetmelikte belirtilen Kurum gelirlerinin değerlendirilmesi esaslarına göre verimli bir biçimde değerlendirilmesini sağlamak, Kurumun finansman ihtiyacının karşılanması için Maliye Bakanlığı ve Hazine Müsteşarlığı nezdinde gerekli girişimleri yapmak, Kurumun Genel Müdürlüklerinden her birinin gelir ve gider dengelerini gözeterek kısa, orta ve uzun vadeli projeksiyonlarını ayrı ayrı yapmak, finansman yönetiminde alınacak kararların oluşumuna katkıda bulunmak üzere yurt içi ve yurt dışında meydana gelen gelişmeleri incelemek ve malî piyasalar hakkında konsolide raporlar düzenleyerek, bu konularda çalışmalara katılmak ve mütalaa vermek, satın alınacak ve satılacak gayrimenkuller hak-

kında değerlendirme yapmak, Yönetim Kuruluna görüş bildirmek, mevcut gayrimenkullerin reel değerini hesaplamak, gerekli görülenlerin satışını Yönetim Kuruluna tavsiye etmek, gayrimenkul kira gelirlerini değerlendirmek, Kurumun faaliyetleri ile ilgili her türlü istatistik bilgiyi derlemek ve değerlendirmesini yapmak, Kurumun kısa, orta ve uzun vadede demografik ve finansman yönünden aktüeryal esaslara göre projeksiyonlarını yapmak ve sonuçlarını değerlendirerek takip eden yılın en geç Eylül ayı içinde rapora bağlamak, Kurumun finansman kaynakları ile Kurumca yapılmakta olan yardımlardan yararlanma şartları ve yardım miktarları arasındaki dengeyi inceleyerek teknik bilanço hazırlamak, Kurum faaliyetleri ile ilgili ortalama birim maliyetleri hesaplamak, mevzuat değişikliği ile ilgili çalışmalara katılmak, Başkanlıkça verilen diğer görevleri yapmak.

Finansman ve Aktüerya Daire Başkanlığının çalışma usul ve esasları yönetmelikle belirlenir.

Yardımcı hizmet birimi

Savunma Uzmanlığı

Savunma Uzmanlığının görevleri şunlardır;

Kurumun savunma ve millî seferberlik hizmet, görev ve yükümlülüklerine ait plan ve diğer çalışmaları, ilgili Kanun, Tüzük, Yönetmelik, Talimat ve Sivil Olağanüstü Hal ve Savaş Hazırlıkları Planlama Direktifine göre hazırlamak, kontrol ve koordine etmek, Başkan tarafından verilen diğer görevleri yapmak.

## İKİNCİ KISIM

### Sosyal Sigortalar Kurumu Sigorta ve Sağlık İşleri Genel Müdürlükleri

#### BİRİNCİ BÖLÜM

##### Sosyal Sigortalar Kurumu Sigorta Genel Müdürlüğü

###### Teşkilât

MADDE 12. – Sosyal Sigortalar Kurumu Sigorta Genel Müdürlüğü, Genel Müdür, üç Genel Müdür Yardımcısı, ana ve yardımcı hizmet birimleri ile taşra teşkilâtından oluşur.

Genel Müdür, Genel Müdürlüğün bütün işlerini ilgili Kanunlar hükümlerine ve mevzuata göre Başkanın gözetiminde yürütür. Genel Müdür, Genel Müdür Yardımcıları, merkez ve taşra teşkilâtı yöneticileri kendilerine verilecek yetki nispetinde Başkanlığın kanunî mümessili olup, mahkemelerle adalet ve idare makamlarına, gerçek ve tüzel kişilere karşı Kurumu temsil edebilirler.

###### Ana hizmet birimleri

MADDE 13. – Sosyal Sigortalar Kurumu Sigorta Genel Müdürlüğünün merkez teşkilâtındaki ana hizmet birimleri şunlardır;

Ana hizmet birimleri

a) Sigorta Primleri Takip ve Tahsilat Dairesi Başkanlığı

Sigorta Primleri Takip ve Tahsilat Dairesi Başkanlığının görevleri şunlardır;

Prim alacakları, idarî para cezaları ve diğer Kurum alacaklarının, 6183 sayılı Amme Alacaklarının Tahsil Usulü Hakkında Kanun çerçevesinde takip ve tahsilatını sonuçlandırmak, görevleriyle ilgili kanun, tüzük, yönetmelik, genelge, talimat gibi düzenlemelerle ilgili çalışmalara katılmak, görev ve yetkileri içerisine giren konularda Genel Müdüre önerilerde bulunmak, Kurumun prim



alacaklarındaki değişimleri izlemek, gerektiğinde bölge ve sigorta müdürlüklerine bu konuda talimatlar hazırlamak, İcra Takip, Haciz ve Satış Servislerinin çalışmaları hakkında bölge ve sigorta müdürlüklerinden alınan çalışma raporlarını incelemek, gerekli değerlendirmeleri yaparak tedbirler almak, konut edindirme yardımı ile ilgili talepleri kabul etmek, gerekli düzenlemeleri yapmak ilgililere bu konuda bilgi vermek, hak sahiplerinin konut edindirme yardımı ile ilgili formlarını düzenlemek, Genel Müdür tarafından verilen diğer görevleri yapmak.

**b) Tahsisler Dairesi Başkanlığı**

Tahsisler Dairesi Başkanlığının görevleri şunlardır;

Gelir ve aylık bağlanması ile toptan ödeme, evlenme yardımı ve cenaze masrafı karşılığı ödemesi, bordro, tescil, hizmet birleştirme, hizmet borçlanmaları, isteğe bağlı ve topluluk sigortası gibi tahsis mevzuatı ve işlemleri ile ilgili konularda, bölge ve sigorta müdürlüklerini yönlendirmek, kontrol ve koordinasyonu sağlamak, uygulama usul ve esaslarını tespit etmek, sigortalıların tescil işlemlerini yürütmek, sicil kütüklerini tutmak, mükerrer tescil işlemlerini düzeltmek, yersiz olarak ödenen gelir ve aylıkların geri alınmasını sağlamak, Sosyal Güvenlik Kurumlarına Tâbi Olarak Geçen Hizmetlerin Birleştirilmesi Hakkındaki 2829 sayılı Kanuna göre emekli, dul ve yetimlere bağlanan müşterek aylıklar içindeki Kurum ile diğer sosyal güvenlik kuruluşlarının katılım paylarının tahsil ve tediyeye edilmesi işlemlerini yapmak, Sosyal Güvenlik Sözleşmeleri kapsamına giren sigortalı ve hak sahiplerine gelir ve aylık bağlayarak ödenmesini sağlamak, iş kazaları ve meslek hastalıkları ile malûllük sigortasından gelir ve aylık bağlanması talebinde bulunan sigortalıların dosyalarını incelemek, bu konulardaki bireysel başvuruları cevaplamak, Genel Müdür tarafından verilen diğer görevleri yapmak.

**c) Kısa Vadeli Sigorta Kolları Dairesi Başkanlığı**

Kısa Vadeli Sigorta Kolları Dairesi Başkanlığının görevleri şunlardır;

Sigortalıların iş kazaları ile meslek hastalıkları, hastalık ve analık sigortalılarından kaynaklanan hizmet ve işlemlerine ilişkin standartları belirlemek ve yürürlüğünü sağlamak, herhangi bir olayın iş kazası sayılıp sayılmayacağı konusunda gereken incelemeleri yapmak, iş kazası geçiren sigortalıların Kurum dışı sağlık tesislerinde yapılan tedavilerine ilişkin masrafların Kurumca ödenecek kısmını belirlemek, Genel Müdür tarafından verilen diğer görevleri yapmak.

**d) Bilgi İşlem Dairesi Başkanlığı**

Bilgi İşlem Dairesi Başkanlığının görevleri şunlardır;

Sosyal Sigortalar Kurumunun, Sağlık İşleri Genel Müdürlüğü hariç merkez ve taşra teşkilâtının bütün hizmet ve işlemlerinin genel ve Kurum mevzuatı çerçevesinde, verimlilik ilkelere uyulmak suretiyle hızlı ve doğru sonuç alınacak şekilde bilgisayar destekli olarak yürütülmesini sağlayacak çalışmaları yapmak, bilgi işlem çalışmaları için gerekli olan iş akış ve organizasyonunu düzenlemek, yerleşim planı yapmak, standart ve yöntemleri belirlemek, gerekli analiz ve tasarım çalışmalarını yapmak, uygulama programlarını geliştirerek test etmek, işleme alınması ve gereksinimler doğrultusunda güncelleştirilmesini sağlamak, bilgisayar donanım, yazılım ve iletişim alt yapısının sürekli çalışabilirliğini sağlamak, performans artırıcı faaliyetlerde bulunmak, bilgilerin ihtiyaç duyan kişi ve birimlere, istenilen biçimde iletilmesini sağlamak, bu amaçla manyetik kart uygulaması için gerekli çalışma ve işlemleri Sağlık İşleri Genel Müdürlüğü Bilgi İşlem Dairesi Başkanlığı ile birlikte yapmak, Sosyal Sigortalar Kurumu Sağlık İşleri Genel Müdürlüğü Bilgi İşlem Dairesi Başkanlığı ile gerekli koordinasyonu sağlamak, iletişim konusunda çalışmalarda bulunmak, Genel Müdür tarafından verilen diğer görevleri yapmak.

e) Yurt Dışı İşçi Hizmetleri Dairesi Başkanlığı

Yurt Dışı İşçi Hizmetleri Dairesi Başkanlığının görevleri şunlardır;

Sosyal Güvenlik Sözleşmesi hazırlıkları veya tadil çalışmaları yapmak, Sosyal Güvenlik Sözleşmeleri hükümlerini uygulamak, gerekli hallerde, Kurum aracılığıyla yabancı makamlarca gönderilen aylık veya toplu ödemelerin ilgililere ödenmesini sağlamak, Bakanlığın veya Başkanlığın gerekli görmesi halinde, kişi ve hak sahiplerine sosyal güvenlik mevzuatları kapsamındaki haklarının temini konusunda yabancı ülke makamları ile gerekli yazışmaları Bakanlık Yurt Dışı Teşkilâtı aracılığı ile yapmak, Sosyal Güvenlik Sözleşmeleri kapsamına giren sigortalı ve hak sahiplerine sağlık yardımlarını sağlamak ve gerekirse Âkit ülkelerden masrafların tahsili veya Âkit ülkeye masrafların ödenmesini sağlamak, Genel Müdür tarafından verilen diğer görevleri yapmak.

**Yardımcı hizmet birimleri**

MADDE 14. – Sosyal Sigortalar Kurumu Sigorta Genel Müdürlüğünün merkez teşkilâtındaki yardımcı hizmet birimleri şunlardır;

a) Personel ve Eğitim Dairesi Başkanlığı

Personel ve Eğitim Dairesi Başkanlığının görevleri şunlardır;

Genel Müdürlüğün personel politikasını belirlemek, insan kaynakları planlamasını yapmak ve eğitim hizmetleriyle ilgili işlemleri yürütmek, personelin atama, nakil, terfi, emeklilik ve her türlü özlük işlemlerini yapmak, Genel Müdürlüğün ilgili birimlerinin görüşlerini alarak kadroların dağıtım, tahsis ve tenkisini yapmak, Genel Müdür tarafından verilen diğer görevleri yapmak. Başkanlığın Sosyal Sigortalar Kurumu Sağlık İşleri Genel Müdürlüğü hariç diğer personelinin her türlü özlük işlerini de yürütmek.

b) Muhasebe ve Malî İşler Dairesi Başkanlığı

Muhasebe ve Malî İşler Dairesi Başkanlığının görevleri şunlardır;

Başkanlığın Sosyal Sigortalar Kurumu Sağlık İşleri Genel Müdürlüğü hariç varlıklarının, alacaklarının, öz kaynaklarının, gelirleri ve giderlerinin Muhasebe Yönetmeliği esaslarına göre kayıtlarını tutmak, Başkanlığın ve Genel Müdürlüğün bütçesini, bilançosunu, gelir ve gider tablolarını hazırlamak, ek ödenek ve aktarma işlemlerini yapmak, ödenekleri birimlere tevzi etmek, Başkanlığın Sosyal Sigortalar Kurumu Sağlık İşleri Genel Müdürlüğü hariç her türlü ödeme ve tahsilatını yapmak, işsizlik sigortası primlerini işsizlik Sigortası Fonuna aktarmak, gelir ve aylıkların manyetik kartlarla ödenmesi hususunda ilgili bankalarla protokol yapmak, Başkan ve Genel Müdür tarafından verilen diğer görevleri yapmak.

c) İnşaat ve Taşınmaz Mallar Dairesi Başkanlığı

İnşaat ve Taşınmaz Mallar Dairesi Başkanlığının görevleri şunlardır;

Başkanlığın, Sosyal Sigortalar Kurumu Sağlık İşleri Genel Müdürlüğü kullanımı dışındaki inşaatları için müteahhitlik ve mühendislik hizmetlerini yürütmek, mimarî proje ve etüd projeleri hazırlamak veya hazırlatmak, Başkanlığın, Sosyal Sigortalar Kurumu Sağlık İşleri Genel Müdürlüğünce kullanılanlar hariç mevcut bina ve tesisler ile tesisat ve sistemlerin tadilatını, yenilenmesini, bakımını, onarımını yapmak veya yaptırmak, Sosyal Sigortalar Kurumu Sağlık İşleri Genel Müdürlüğünce kullanılanlar hariç, Başkanlığın taşınmaz mallarının alım, satım, kiraya verme, kiralama, lojman tahsisi gibi işlemleri ile taşınmazların acilen yaptırılması gereken küçük onarım işleri ile ilgili tüm hizmet ve işlemlerinin yürütülmesini sağlamak, bu taşınmazların envanteri için

gerekli bilgileri yararlanmaya hazır durumda bulundurmak, Başkan ve Genel Müdür tarafından verilen diğer görevleri yapmak.

d) Satınalma, Malzeme ve İdari İşler Dairesi Başkanlığı

Satınalma, Malzeme ve İdari İşler Dairesi Başkanlığının görevleri şunlardır;

Başkanlığın, Sosyal Sigortalar Kurumu Sağlık İşleri Genel Müdürlüğü hariç ihtiyaç duyduğu her türlü makine, teknik araç gereç, tesis ve cihazlar ile malzemeyi temin etmek, gayrimenkul alım ve satımı dışında kalan her türlü alım-satım iş ve işlemlerini yürütmek, büro makineleri ve motorlu araçların bakım, onarım, revizyon, yenileme, imal, tadil dahil her türlü teknik iş ve işlemleri yapmak, yaptırmak, sosyal hizmetler, halkla ilişkiler, basın ve yayın hizmetlerini yürütmek, Genel Müdür tarafından verilen diğer görevleri yapmak.

e) Arşiv Dairesi Başkanlığı

Arşiv Dairesi Başkanlığının görevleri şunlardır;

Başkanlığın, Sosyal Sigortalar Kurumu Sağlık İşleri Genel Müdürlüğü hariç arşiv, evrak muhaberat ve dosyalama hizmetlerini yürütmek, Genel Müdür tarafından verilen diğer görevleri yapmak.

## İKİNCİ BÖLÜM

### Sosyal Sigortalar Kurumu Sağlık İşleri Genel Müdürlüğü

#### Teşkilât

MADDE 15. – Sosyal Sigortalar Kurumu Sağlık İşleri Genel Müdürlüğü, Genel Müdür, üç Genel Müdür Yardımcısı, ana ve yardımcı hizmet birimleri ile taşra teşkilâtından oluşur.

Genel Müdür, Genel Müdürlüğün bütün işlerini ilgili Kanunlar hükümlerine göre Başkanın gözetiminde yürütür. Genel Müdür, Genel Müdür Yardımcıları, merkez ve taşra teşkilâtı yöneticileri, kendilerine verilecek yetki nispetinde Başkanlığın kanunî mümessili olup, mahkemelerle adalet ve idare makamlarına, gerçek ve tüzel kişilere karşı Kurumu temsil edebilirler.

#### Ana hizmet birimleri

MADDE 16. – Sosyal Sigortalar Kurumu Sağlık İşleri Genel Müdürlüğünün merkez teşkilâtındaki ana hizmet birimleri şunlardır;

a) Tedavi Hizmetleri Dairesi Başkanlığı

Tedavi Hizmetleri Dairesi Başkanlığının görevleri şunlardır;

Kurumun sağlık ve tedavi hizmetleri politikasını belirlemek, hak sahiplerine sunulan sağlık hizmetlerinin etkinliğinin ve niteliğinin artırılmasına yönelik önlem almak, sağlık tesislerinde yeni klinik, servis ve birim kurmak, organ nakli, mikrocerrahi, kemik iliği nakli gibi tıpta ileri ve üst dallarda sağlık hizmeti sunulmasına ilişkin planlama yapmak ve uygulanmasına yönelik tedbirler almak, Kurum sağlık yardımlarından yararlandırılan kimselere tedavi edici nitelikteki tıbbî malzeme ve cihazların, protez ve ortezlerin sağlanması hakkındaki tıbbî ilkeleri belirlemek, Genel Müdürlüğe iletilen Kurum sağlık politikası ile ilgili konularda görev tanımına uygun gerekli mütalaaları yapmak, uygulamalarını yürütülmesine ilişkin tıbbî konularda Genel Müdürlük ve taşra birimlerine danışmanlık hizmeti vermek, Kurum sağlık kuruluşları ve müesseselerinde sağlık yardımlarının verilmiş usul ve esaslarını belirlemek, Kurum içi ve dışı sağlık tesisleri arasında hasta sevk zinciri oluşturmak ve bu amaçla sağlık hizmeti basamaklarını belirlemek, Genel Müdür tarafından verilen diğer görevleri yapmak.

**b) Tıbbî Donanım, İlaç ve Eczacılık Dairesi Başkanlığı**

Tıbbî Donanım, İlaç ve Eczacılık Dairesi Başkanlığının görevleri şunlardır;

Kurumun merkez ve taşra teşkilâtının ihtiyaç duyduğu her türlü tıbbî araç, gereç, alet ve cihazın standartlarını belirlemek, tıp teknolojisindeki gelişmeleri izleyerek Kurum sağlık tesislerinin ihtiyaç duyduğu tıbbî araç, gereç, alet ve cihazı belirlemek ve kullanımına ilişkin temel kıstasları tespit etmek, her türlü tıbbî araç, gereç, alet ve cihazın dağıtım işlemlerini yapmak, Sosyal Sigortalar Kurumu İlaç Listesini düzenlemek, ilaç bedeli ve iştiraktan muafiyete tâbi ilaçları tespit etmek, yürütümünü sağlamak, sağlık tesislerinde eczane açmak ve açılanları mevzuata uygun olarak işletmek, faaliyetlerini takip etmek, sağlık kuruluşlarının ve sigortalıların ilaç ihtiyaçlarını yurt içinden ve yurt dışından sağlamak üzere imalatçı ve ithalatçı firmalarla sözleşmeler yapmak, yürütümünü sağlamak, gerekli görülen hallerde kurum dışı eczanelerle sözleşme imzalamak üzere gerekli çalışmaları yapmak ve yürütümünü sağlamak, gerekli hallerde ilaç ithalatı yapmak, Genel Müdür tarafından verilen diğer görevleri yapmak.

**c) Sağlık Tesisleri İşletmesi Dairesi Başkanlığı**

Sağlık Tesisleri İşletmesi Dairesi Başkanlığının görevleri şunlardır;

Sağlık kuruluşlarında sunulan temizlik, güvenlik, beslenme, ısınma, çamaşırhane, haberleşme, ulaşım, sosyal hizmetler, halkla ilişkiler ve her türlü otelcilik hizmetlerinin organizasyonunu ve yürütülmesini sağlamak, tıbbî atık yönetimini organize etmek, sağlık kuruluşlarının; hizmet kapasitesi, hizmet sunumu, personel alt yapısına ilişkin istatistikleri derlemek ve değerlendirmek, teknik destek birimlerinin yönetimini yürütmek, görevli personelin hizmet sunumunda eşgüdümünü sağlamak, sağlık tesislerinde maliyet-tasarruf çalışmaları yapmak, Genel Müdür tarafından verilen diğer görevleri yapmak.

**d) Sağlık ve Malûliyet İşlemleri Dairesi Başkanlığı**

Sağlık ve Malûliyet İşlemleri Dairesi Başkanlığının görevleri şunlardır;

506 sayılı Yasanın 124 üncü maddesi hükmü doğrultusunda koruyucu sağlık hizmeti ile ilgili tedbirleri almak, uygulama usul ve esaslarını belirlemek, işyeri hekimliğinin Kurum uygulamaları ile ilgili yönetmeliğini çıkarmak, yataksız sağlık kuruluşlarının hizmet sunumunu yönlendirmek, yataklı tedavi kuruluşları ile işbirliğini düzenlemek, sağlık çalışanları ve hizmet sunmakla yükümlü olduğu bireylere eğitim programları hazırlamak ve uygulamak, acil sağlık hizmetleri organizasyonunu yapmak, Kurum imkânları ölçüsünde hak sahiplerine çocuk sağlığı, aile planlaması ve bağışıklama hizmetini sunmak, Yüksek Sağlık Kuruluna yapılan itirazlara ilişkin işlemleri takip etmek, dava konusu işlemlere tıbbî mütalaa vermek, sağlık kuruluşlarında düzenlenen malûliyete esas sağlık kurulu raporlarının usul ve esaslarını belirlemek, sigortalıların malûliyeti ile meslekte kazanma gücünü hangi oranda kaybettiklerini tespit etmek, Genel Müdür tarafından verilen diğer görevleri yapmak.

**e) Sağlık Hizmetleri Satınalma Dairesi Başkanlığı**

Sağlık Hizmetleri Satınalma Dairesi Başkanlığının görevleri şunlardır;

Her türlü sağlık kuruluşları ile kişilerden sağlık hizmeti satın alınması ile ilgili esas ve usulleri belirlemek, protokolleri hazırlamak, Genel Müdürlüğün teklifi ve Yönetim Kurulunun onayı ile uygulanmasını sağlamak, Kuruma bağlı sağlık müesseselerinde, sigortalı ve hak sahipleri dışındaki kişi ve kuruluşlara, sağlık hizmeti verilmesi ile ilgili usul ve esasları tespit etmek, Genel Müdürlüğün

teklifi Yönetim Kurulunun onayı ile uygulanmasını sağlamak, Kurumun sağlık hizmeti ile ilgili ücret tarifelerini hazırlamak ve uygulamak, kamu kurum ve kuruluşlarından sağlık hizmeti alınmasına ilişkin çalışmaları planlamak, protokoller hazırlamak ve yürütmek, hizmet satın alınan kuruluşların hizmet üretimlerini, hazırlanan sözleşmeler çerçevesinde nitelik ve nicelik yönünden denetlemek, Genel Müdür tarafından verilen diğer görevleri yapmak.

f) Bilgi İşlem Dairesi Başkanlığı

Bilgi İşlem Dairesi Başkanlığının görevleri şunlardır;

Kurum sağlık tesislerinde ortak olarak kullanılacak hastane otomasyonu ve yönetim bilgi sisteminin kurulmasını sağlamak, Genel Müdürlük merkez ve taşra birimlerinin; donanım, yazılım ve veri tabanı güvenliğini sağlamak, eğitim ve enformasyon hizmetlerini yürütmek, donanım, yazılım bakımını ve güncelleştirilmesini sağlamak, Genel Müdürlük merkez ve taşra teşkilâtının bilgi, veri ve dosya transferinde kullanacağı iletişim alt yapısını kurmak ve işletmek, Sosyal Sigortalar Kurumu Sigorta Genel Müdürlüğü Bilgi İşlem Dairesi Başkanlığı ile koordinasyonu sağlamak, bilgilerin ihtiyaç duyan kişi ve birimlere, istenilen biçimde iletilmesini sağlamak, bu amaçla manyetik kart uygulaması için gerekli çalışma ve işlemleri Sigorta Genel Müdürlüğü Bilgi İşlem Dairesi Başkanlığı ile birlikte yapmak. Genel Müdür tarafından verilen diğer görevleri yapmak.

MADDE 17. – Yardımcı hizmet birimleri

Sosyal Sigortalar Kurumu Sağlık İşleri Genel Müdürlüğü'nün merkez teşkilâtındaki yardımcı hizmet birimleri şunlardır;

a) Personel ve Eğitim Dairesi Başkanlığı

Personel ve Eğitim Dairesi Başkanlığının görevleri şunlardır;

Genel Müdürlüğün personel politikasını belirlemek, insan kaynakları planlamasını yapmak ve eğitim hizmetleriyle ilgili işlemleri yürütmek, personelin atama, nakil, terfi, emeklilik ve her türlü özlük işlemlerini yapmak, Genel Müdürlüğün ilgili birimlerinin görüşlerini alarak kadroların dağıtım, tahsis ve tenkisini yapmak, Sağlık Koordinasyon Kurulu ile ilgili çalışmalarda eşgüdümü sağlamak, Genel Müdür tarafından verilen diğer görevleri yapmak.

b) Muhasebe ve Mali İşler Dairesi Başkanlığı

Muhasebe ve Mali İşler Dairesi Başkanlığının görevleri şunlardır;

Sosyal Sigortalar Kurumu Sağlık İşleri Genel Müdürlüğü varlıklarının, alacaklarının, öz kaynaklarının, gelirleri ve giderlerinin Muhasebe Yönetmeliği esaslarına göre kayıtlarını tutmak, Genel Müdürlüğün bütçesini, bilançosunu, gelir ve gider tablolarını hazırlamak, Sosyal Sigortalar Kurumu Genel Müdürlük merkez ve taşra birimleri arasında ek ödenek ve aktarma işlerini yapmak, ödenekleri birimlere tevzi etmek, Sosyal Sigortalar Kurumu Sağlık İşleri Genel Müdürlüğü'nün her türlü ödeme ve tahsilâtını yapmak, Genel Müdür tarafından verilen diğer görevleri yapmak

c) İnşaat ve Taşınmaz Mallar Dairesi Başkanlığı

İnşaat ve Taşınmaz Mallar Dairesi Başkanlığının görevleri şunlardır;

Kullanımı Sosyal Sigortalar Kurumu Sağlık İşleri Genel Müdürlüğüne ait inşaatları için müteahhitlik ve mühendislik hizmetlerini yürütmek, mimari proje ve etüt projeleri hazırlamak veya hazırlatmak, Sosyal Sigortalar Kurumu Sağlık İşleri Genel Müdürlüğünce kullanılan mevcut bina ve tesisler ile tesisat ve sistemlerin tadilatını, yenilenmesini, bakımını, onarımını yapmak veya yaptırmak, kullanımı Sosyal Sigortalar Kurumu Sağlık İşleri Genel Müdürlüğüne ait olan taşınmaz malların alım, satım, kiraya verme, kiralama, lojman tahsisi, taşınmazların acilen yaptırılması gereken küçük onarım işleri ile ilgili tüm hizmet ve işlemlerinin yürütülmesini sağlamak, bu taşınmazların envanteri için gerekli bilgileri yararlanmaya hazır durumda bulundurmak, Genel Müdür tarafından verilen diğer görevleri yapmak.

**d) Malzeme ve Satınalma Dairesi Başkanlığı**

Malzeme ve Satınalma Dairesi Başkanlığının görevleri şunlardır;

Genel Müdürlük merkez ve taşra teşkilâtının ihtiyaç duyduğu her türlü tıbbî donanım, protez, ortez, demirbaş ve sarf malzemesi ile teknik araç ve gereci yurt içi veya yurt dışından satınalma veya finansal kiralama yoluyla temin etmek, her türlü tıbbî araç, gereç, alet ve cihazın; bakım, onarım, yenileme, kullanım dışı bırakma, imal, tadil ve benzeri işlemlerini yapmak, gayrimenkul alım ve satımı dışında kalan her türlü alım, satım iş ve işlemlerini yürütmek, Genel Müdür tarafından verilen diğer görevleri yapmak.

**e) Halkla İlişkiler, Arşiv ve İdarî İşler Dairesi Başkanlığı**

Halkla İlişkiler, Arşiv ve İdarî İşler Dairesi Başkanlığının görevleri şunlardır;

Sosyal hizmetleri, halkla ilişkiler, basın ve yayın hizmetlerini, arşiv, evrak, muhaberat ve dosyalama hizmetlerini yürütmek, Genel Müdür tarafından verilen diğer görevleri yapmak.

**ÜÇÜNCÜ BÖLÜM**

**Taşra Teşkilâtı, Sağlık İşletmeleri**

**Taşra teşkilâtı**

**MADDE 18.**— Başkanlık taşra teşkilâtı; Hukuk İşleri Müdürlüklerinden Sosyal Sigortalar Kurumu Sigorta Genel Müdürlüğü taşra teşkilâtı; Bölge Müdürlükleri, Sigorta Müdürlükleri, Satınalma Sigorta Müdürlükleri, İhtiyarlık Sigorta Müdürlükleri ve İnşaat Emlak Sigorta Müdürlüklerinden, Sosyal Sigortalar Kurumu Sağlık İşleri Genel Müdürlüğü taşra teşkilâtı; Sağlık İşleri Müdürlükleri, Eğitim Hastaneleri, İhtisas Hastaneleri, Bölge Hastaneleri, Hastaneler, Dispanserler, Sağlık İstasyonları, Merkez ve bağlı sağlık kuruluşlarından, ayrıca Sigorta Genel Müdürlüğünün bu kanunun 8 inci maddesinin (f) ve (g) bentlerine göre oluşturulacak idarî birim ve tesisler, Sağlık İşleri Genel Müdürlüğünün bu Kanunun 8 inci maddesinin (f) ve (g) bentlerine ve 19 uncu maddesine göre oluşturulacak idarî ve sağlık tesis ve işletmelerinden oluşur.

**Sağlık işletmeleri**

**MADDE 19.** — Kurum; Sağlık İşleri Genel Müdürlüğü ile Başkanın ortak teklifi üzerine Yönetim Kurulu Kararı ile kamu tüzel kişiliği haiz, idarî ve malî özerkliğe sahip Kurumun sağlık hizmeti vermeye yükümlü olduğu kişilere ilgili mevzuat hükümlerine göre kapsamı belirlenen sağlık hizmetlerini sunmak üzere Başkanlığa bağlı sağlık işletmeleri kurabilir, mevcut sağlık tesislerini sağlık işletmesine dönüştürebilir. Bu işletmeler hizmet kapasitelerinin uygun olması halinde, işletmenin Yönetim Kurulunun teklifi, Başkanlık Yönetim Kurulunun onayı ile diğer gerçek ve tüzel kişilere de her türlü sağlık ve diğer hizmetleri verebilir.

Sağlık hizmeti veren her bir sağlık işletmesinin yönetim kurulu; sağlık tesisinin bulunduğu il veya ilçedeki mülkî amir veya temsilcisi başkanlığında, belediye başkanı veya temsilcisi, İşletme Müdürü, Başhekim, Teknik ve Destek Hizmetleri Müdürü, işçi temsilcisi, işveren temsilcisi ve işletmede çalışan personelin temsilcisi olmak üzere toplam sekiz üyeden oluşur.

Sağlık işletmelerinin kuruluşları, çalışma konuları, organları, görev ve yetkileri, denetim usulleri ile personelinin nitelik ve çalışma şartları ile hak ve yükümlülükleri, sağlık işletmesi yönetim kurulu üyelerinin nitelikleri, temsilcilerinin seçilmesi veya görevlendirilmesi, yönetim kurulunun görev ve yetkileri ile çalışma usul ve esasları Yönetim Kurulunun teklifi, Bakanlığın onayı ile çıkarılacak Yönetmeliklerle belirlenir.

Sağlık İşletmesi Müdürü kadrolu çalıştırılmak üzere Yönetim Kurulu tarafından atanır. Sağlık işletmeleri müdürleri dışındaki personel 25.8.1971 tarihli ve 1475 sayılı İş Kanunu hükümlerine

göre çalıştırılırlar. Kurulmuş bulunan ya da bu Kanunun yürürlüğe girdiği tarihten sonra sağlık işletmelerine dönüştürülecek sağlık tesislerinde, sosyal güvenlikleri bakımından T. C. Emekli Sandığına tâbi olarak çalışanların hakları saklıdır. Bu kişiler istekleri halinde 25.8.1971 tarihli ve 1475 sayılı İş Kanunu ile ilişkilendirilebilir.

Temel usul ve esasları yönetmelikle, işletme ve diğer usul ve esasları yapılacak protokollerle belirlenmek, Kurumun mevzuat gereği hizmet vermekle yükümlü olduğu kişilere sağlık hizmeti vermek ve protokolde belirtilen süre sonunda mülkiyeti, işletme ve diğer hakları ile birlikte Kuruma devredilmek üzere; mülkiyeti Kuruma ait olan, intikal eden ya da tahsis edilen gayrimenkuller üzerinde özel veya tüzel kişiler eliyle, sağlık işletmesi kurulup işletilmesine veya kurulu bulunan Kurum sağlık tesisi ya da işletmesinin yeniden modernizasyonu ve organizasyonu amacıyla işletilmesine Kurum Yönetim Kurulunun teklifi Bakanlığın onayı üzerine izin verilebilir.

### ÜÇÜNCÜ KISIM

#### Personel, Atama Usul ve Şartları

#### BİRİNCİ BÖLÜM

##### Personel ve Kurumun Kadroları

##### Personelin statüsü

MADDE 20. – Personel, Kurum merkez ve taşra teşkilâtında çalışan memurlar ile 25.8.1971 tarihli, 1475 sayılı İş Kanununa göre çalıştırılan personel ve 17.7.1964 tarihli, 506 sayılı Kanunun 123 üncü maddesine göre sözleşmeli olarak çalıştırılan kişilerden oluşur.

Kurum memurları deyimi; merkez ve taşra teşkilâtında Kurumun hizmetlerinin gerektirdiği asli ve sürekli görevlere devamlı vazife görmek üzere atanan kadrolu personeli ifade eder.

Kurum Personel Kanunu çıkıncaya kadar Kurum memurları, 14.7.1965 tarih ve 657 sayılı Devlet Memurları Kanununun Ek Geçici 9 ve Ek Geçici 21 inci maddelerinde yer alan ve bu Kanuna aykırı olmayan hükümleri ile 10.2.1954 tarih ve 6245 sayılı Harcırah Kanunu ve sosyal güvenlikleri bakımından 8.5.1949 tarih ve 5434 sayılı T. C. Emekli Sandığı Kanunu hükümleri uygulanır.

Yönetim giderlerinden karşılanmak üzere her yıl kurum merkez ve taşra teşkilâtında kadrolu çalışan personele asgari ücretten az olmamak kaydıyla kendi aylıkları (gösterge ve ek gösterge) tutarında iki ikramiye verilir.

506 sayılı Sosyal Sigortalar Kanununa göre alınan ilaç, protez, araç ve gereç katkı paylarından, muayene ücreti ve tedavi gelirleri ile tam gün çalışan hekimlerin mesai saatleri dışındaki muayene ücretlerinden oluşan işletme gelirlerinden, kuruma bağlı ya da sahibi veya ortağı bulunduğu her türlü işletmelerden elde edilen kâr paylarından, kurum merkez ve taşra teşkilâtında görev yapan kadrolu personele (sözleşmeli çalışan tüm personel hariç) en yüksek Devlet memuru (ek gösterge dahil) aylığının % 200'ünü geçmemek üzere ek ödeme yapılabilir. Ancak, Sağlık Hizmetleri Sınıfına dahil kadrolarda çalışan personele yapılacak ek ödemede bu sınır uygulanmaz. Mesleklerini serbest olarak icra etmek üzere muayenehane ve laboratuvar açanlar ile özel hastane, muayenehane, poliklinik ve laboratuvar gibi sağlık tesislerinde çalışanlar, işyeri hekimliği yapanlar ek ödemedan faydalanamazlar.

Ek ödeme tutarları, oranları, diğer usul ve esasları, personelin görev unvanı, çalışma verimi, sigorta ve sağlık hizmetlerinin rasyonelliğini sağlayacak ilkeler gözönünde bulundurularak Yönetim Kurulunun teklifi, Çalışma ve Sosyal Güvenlik Bakanının onayıyla, sağlık hizmetleri sınıfına dahil personele yapılacak ek ödemenin usul ve esasları ise Bakanlar Kurulunca belirlenir.

Fazla çalışma gerektiren her türlü kurum işleri için çalışma saatleri dışında görevlendirilecek personele (1, 2 ve 3 üncü derece yönetici kadrolarında bulunanlar dahil) fazla çalışma yaptırılabilir. Yapılacak fazla çalışma karşılığı ödenecek ücret ve fazla çalışma yaptırılması ile ilgili diğer hususlar Kurum Yönetim Kurulu Kararı, Çalışma ve Sosyal Güvenlik Bakanlığının önerisi üzerine Bakanlar Kurulunca belirlenir.

En az dört yıllık yüksek öğrenim görmüş olan Kurum memurlarından uygun görülenlere, Kurumun çalışma konuları ile ilgili master programına veya sertifika programına katılmaları halinde program süresince izin verilebilir. Bu kimseler bütün özlük haklarından faydalanmaya ve maaşlarını almaya devam ederler.

Kurum Personeli Kanunu çıkıncaya kadar personelin hak ve yükümlülükleri ile çalışma usul ve esasları Yönetim Kurulu Başkan ve üyeleri ile Kurum memurları sorumlulukları bakımından 1.3.1926 tarihli ve 765 sayılı Türk Ceza Kanununun uygulanmasında Devlet Memuru sayılır. 2.12.1999 tarih ve 4483 sayılı Memurlar ve Diğer Kamu Görevlilerinin Yargılanması Hakkındaki Kanun hükümleri uygulanmaz. Bu kanunun tatbikiyle görevli bulunanlardan, Kurum alacaklarının borçlularını Yönetim Kurulu Kararı olmaksızın ve bu borçlarla ilgili hususları açıklayanlar hakkında 21.7.1953 tarih ve 6183 sayılı Amme Alacaklarının Tahsil Usulü hakkında Kanunun 107 nci maddesi hükümleri uygulanır.

Kurum; hizmetin gereği özel bilgi ve ihtisas gerektiren veya daimî kadro ile yapılamayan ya da daimî kadro ile yapılması güçlük arz eden işler için sözleşme ile personel istihdam edebilir. Bu şekilde çalışacakların unvanı, adedi, nitelikleri, ücret ve diğer malî hakları ile çalıştırılma usul ve esasları Maliye Bakanlığı ile Devlet Personel Başkanlığının görüşü üzerine Bakanlar Kurulu Kararı ile belirlenir. Sözleşme ile çalıştırılacaklara ödenecek ücret, 657 sayılı Devlet Memurları Kanununun 4 üncü maddesinin (B) bendine göre çalıştırılan sözleşmeli personel için belirlenen tavan ücretin (3) katını geçemez.

Kadroların tespit, kullanımı ve iptali ile kadrolara ilişkin diğer hususlar, Genel Kadro ve Usulü hakkındaki 13.12.1983 tarihli ve 190 sayılı Kanun Hükmünde Kararname hükümlerine göre düzenlenir.

## İKİNCİ BÖLÜM

### Atanma Usul ve Şartları

#### Atanma usul ve şartları

MADDE 21. – a) Teftiş Kurulu Başkanı; Kurul içindeki Başmüfettişlerden, Sigorta Teftiş Kurulu Başkanı; Sigorta Başmüfettişlerinden, kendi kurullarında 12 yıl fiili hizmeti bulunanlar arasından müşterek kararname ile atanır. Birinci Hukuk Müşaviri; en az 5 yılı Hukuk Müşavirliği merkez teşkilâtında olmak üzere 12 yıl fiili hizmeti bulunan Hukuk Müşavirleri arasından veya Hukuk Müşavirliği merkez teşkilâtında 12 yıl fiili hizmeti bulunan avukatlar arasından müşterek kararname ile atanır. Genel Müdür ve Genel Müdür Yardımcısı, Daire Başkanı (1 ve 2 nci derece) müşterek kararname ile atanır. Hukuk Müşavirleri; en az 5 yılı Hukuk Müşavirliği merkez teşkilâtında olmak üzere 10 yıl fiili hizmeti bulunan merkez avukatları arasından, Başkanın teklifi, Yönetim Kurulunun kararı ile atanır. Diğer Kurum personelinden, 1-4 üncü dereceli kadrolara atanacaklar, Başkanın teklifi üzerine Yönetim Kurulunca, bunların dışındaki Kurum personelinden doğrudan Başkana bağlı birimdekiler Başkan tarafından, Sigorta ve Sağlık İşleri Genel Müdürlüklerindeki ise ilgili Genel Müdürün teklifi üzerine Başkan tarafından atanır.

b) Kuruma Genel Müdür ve Genel Müdür Yardımcısı olarak atanacaklarda, 14.7.1965 tarih ve 657 sayılı Devlet Memurları Kanununun 48 inci maddesinde sayılan şartlara ek olarak, en az 12 yıl fiili hizmet ve en az 4 yıllık eğitim veren fakülte ile bunlara denkliği Yüksek Öğretim Kurulu Başkanlığı tarafından onaylanmış yabancı fakülte veya yüksek okullardan mezun olmak şartları aranır.



c) Kuruma Daire Başkanı olarak atanacaklarda, 14.7.1965 tarih ve 657 sayılı Devlet Memurları Kanununun 48 inci maddesinde sayılan şartlara ek olarak, en az 5 yılı Kurumda olmak üzere 10 yıl fiilî hizmet ve en az 4 yıllık eğitim veren fakülte ile bunlara denkliği Yüksek Öğretim Kurulu Başkanlığı tarafından onaylanmış yabancı fakülte veya yüksek okullardan mezun olmak şartları aranır. Finansman ve Aktüerya Daire Başkanı olarak atanacaklarda 10 yıllık fiilî hizmetin 5 yılının Kurumda geçmiş olması şartı aranmaz. Yurt Dışı İşçi Hizmetleri Dairesi Başkanı olarak atanacaklarda İngilizce, Fransızca veya Almanca dillerinden birini, Kamu Personeli Yabancı Dil Sınavında en az (C) düzeyinde başarmış olmak, Sağlık Dairesi Başkanı olarak atanacaklarda üniversitelerin sağlık bilimlerinden, Bilgi İşlem Dairesi Başkanı olarak atanacaklarda en az 4 yıllık eğitim veren mühendislik fakülteleri ile fen, matematik, istatistik bölümü ile bunlara denkliği Yüksek Öğretim Kurulu Başkanlığı tarafından onaylanmış yurt dışı fakülte veya yüksek okullardan mezun olmak, İnşaat ve Taşınmaz Mallar Dairesi Başkanı olarak atanacaklarda mimar veya mühendis olmak şartı aranır.

d) Kurumda müfettiş yardımcısı, sigorta müfettiş yardımcısı kadrolarına atanacaklarda 14.7.1965 tarih ve 657 sayılı Devlet Memurları Kanununun 48 inci maddesinde sayılan şartlara ek olarak, yönetmeliklerinde belirtilen en az 4 yıllık eğitim veren fakülteler ile bunlara denkliği Yüksek Öğretim Kurulu Başkanlığı tarafından onaylanmış yabancı fakülte veya yüksek okullardan mezun olmak, yapılacak özel yarışma sınavında başarılı olmak, sınavın yapılacağı yılın ilk gününde 30 yaşını doldurmamış olmak şartları aranır.

e) Müfettiş yardımcısı, sigorta müfettiş yardımcısı olarak en az üç yıl çalışmak ve olumlu sicil almak kaydıyla açılacak yeterlik sınavlarında başarı gösterenler, müfettiş, sigorta müfettişi kadrolarına atanırlar. Girdikleri yeterlik sınavında başarısız olanlar ile olumlu sicil alamayanlar veya yeterlik sınavına girmeye hak kazandığı halde geçerli mazereti olmaksızın sınav hakkını kullanmayan müfettiş yardımcısı ve sigorta müfettiş yardımcısı unvanlarını kaybederler ve durumlarına uygun diğer kadrolara atanırlar. Müfettiş yardımcısı, sigorta müfettiş yardımcısı seçilme yöntemleri, atanma şartları ve yeterlik sınavları ile çalışma usul ve esasları ile müfettiş, sigorta müfettişi, kurumda üç yıl hizmet yapan avukat, sosyal sigorta uzmanlarının, eğitim amacıyla yurt dışına gönderilme usul ve esasları yönetmelikler ile düzenlenir.

f) Kurum, merkez teşkilâtında sosyal sigorta uzmanı çalıştırabilir. 14.7.1965 tarihli ve 657 sayılı Devlet Memurları Kanununun 48 inci maddesinde belirtilen şartlara sahip, Kurumun ihtiyaç duyduğu alanlarda en az dört yıllık yüksek öğrenim görmüş olanlar arasında yapılacak özel yarışma sınavı sonucunda başarılı bulunanlar Sosyal Sigorta Uzman Yardımcısı kadrolarına atanırlar. Sosyal Sigorta Uzman Yardımcılığına atananlar, bu görevde en az üç yıl çalışmak ve olumlu sicil almak kaydıyla açılacak yeterlik sınavında başarılı olmaları ve İngilizce, Almanca ve Fransızca dillerinden birini Kamu Personeli Dil Sınavında en az (C) düzeyinde başarmış olmaları halinde Sosyal Sigorta Uzmanı unvanını alırlar. Yapılacak yeterlik sınavına girmeye hak kazandığı halde geçerli mazereti olmaksızın sınava girmeyenler, üst üste iki defa yapılacak sınavda başarılı olamayanlar ve olumlu sicil alamayanlar bu unvanlarını kaybederler ve durumlarına uygun başka kadrolara nakledilirler. Sosyal Sigorta Uzmanlarının seçilme yöntemleri, atanma şartları ve yeterlik sınavları ile çalışma usul ve esasları yönetmelik ile belirlenir.

g) Bilgisayar Mühendisi, Çözümleyici ve Programcı kadrolarına atanacakların atanma usul ve esasları yönetmelikle belirlenir.

## **DÖRDÜNCÜ KISIM**

### **Bütçe, Gelirler, Giderler ve Denetim**

#### **Bütçe**

**MADDE 22.** – Başkanlık, Kurumun bilançosunu, gelir gider tablolarını ve tahmini bütçeyi Genel Kurulun toplanma tarihinden en geç iki ay önce Genel Kurulda temsil edilen taraflara gönderir.

#### **Kurum gelirleri**

**MADDE 23.** – Kurumun gelirleri şunlardır;

- a) Prim gelirleri,
- b) Menkul kıymet gelirleri,
- c) Kurumun sahibi veya ortağı bulunduğu işletmelerden, iştiraklerden ve bağlı işletmelerden elde edilecek her türlü gelirler,
- d) Genel bütçeden yapılacak yardımlar,
- e) Gayrimenkul kira gelirleri,
- f) Gayrimenkul satışlarından elde edilen gelirler,
- g) 17.7.1964 tarih ve 506 sayılı Sosyal Sigortalar Kanununa göre alınan idarî para cezaları,
- h) Gerçek veya tüzel kişiler tarafından yapılan bağış ve vasiyetler,
- i) Yukarıda sayılan gelirlerin nemalandırılmasından elde edilecek gelirler,
- j) Diğer gelirler.

Kurumun sahibi bulunduğu gayrimenkullerin kira bedelleri, her yıl Devlet İstatistik Enstitüsü tüketici fiyat endeksindeki artış oranından az olmamak üzere rayiç veya emsal değerle belirlenir.

Süresi içinde ödenmeyen gelirler Kurum alacağına dönüşür ve 506 sayılı Kanunun 80 inci maddesine göre gecikme zammı uygulanır. Kurum alacakları 6183 sayılı Amme Alacaklarının Tahsil Usulü Hakkındaki Kanun hükümlerine göre tahsil edilir.

#### **Kurum gelirlerinin değerlendirilmesi**

**MADDE 24.** – Kurumun uyguladığı Kanunlardan elde ettiği her türlü gelirlerin, riskin dağıtılması ilkesi ve iyi niyet kurallarına göre Kurum lehine en yüksek getiriye sağlayacak şekilde yönetilmesi esastır. Kurum gelirleri ve zorunlu ödemeler için bulundurulması gereken nakit ve benzeri varlıkların değerlendirilmesine ilişkin usul ve esaslar Kurum, Bakanlık, Maliye Bakanlığı, Hazine Müsteşarlığı, T. C. Merkez Bankası ve Sermaye Piyasası Kurulu Başkanlığının müştereken hazırlayacakları ve Bakanlar Kurulunca çıkarılacak yönetmelikle belirlenir.

#### **Kurum giderleri**

**MADDE 25.** – Kurumun giderleri şunlardır;

- a) Sosyal sigorta giderleri,
- b) Sağlık tesisleri giderleri,
- c) Genel yönetim giderleri,
- d) Faiz giderleri,
- e) Diğer giderler.

Kurum giderlerini artıracak borçlanma veya diğer herhangi bir yasal düzenleme yapılırken, bu düzenlemenin Kuruma getireceği malî yükü karşılayacak kaynağın gösterilmesi zorunludur.

**MADDE 26.** – 657 sayılı Devlet Memurları Kanununun; 36 ncı maddesinin “Ortak Hükümler” bölümünün A)-11 numaralı bendindeki “Devlet Bütçe Uzman Yardımcıları” ve “Devlet Bütçe Uz-

manları” ibarelerinden sonra gelmek üzere “Sosyal Sigorta Uzman Yardımcıları” ve “Sosyal Sigorta Uzmanları”, I Sayılı Ek Gösterge Cetvelinin (h) bendine “Devlet Bütçe Uzmanı” ibaresinden sonra gelmek üzere “Sosyal Sigorta Uzmanları”, “Zam ve Tazminatlar” başlıklı ek maddesinin “II-Tazminatlar” bölümünün “A-Özel Hizmet Tazminatı” bendinin (h) alt bendine “Devlet Bütçe Uzmanları” ibaresinden sonra gelmek üzere “Sosyal Sigorta Uzmanları” ibareleri eklenmiştir.

657 sayılı Devlet Memurları Kanununun Zam ve Tazminatlar başlıklı ek maddesinin II-Tazminat bölümünün (A) özel hizmet tazminatı bendinin (g) alt bendine “Sosyal Sigortalar Kurumu” ibaresinden sonra gelmek üzere “Başkanlık Başmüfettişi, Müfettişi ve Müfettiş Yardımcıları” ibareleri eklenmiştir.

Başkan; aylık, ek gösterge, zam ve tazminatları ile statüleri bakımından 657 sayılı Devlet Memurları Kanununun Bakanlık Müsteşarları hakkında uygulanan hükümlerine tâbidir.

657 sayılı Devlet Memurları Kanununa ekli I sayılı Ek Gösterge cetvelinin I-Genel İdare Hizmetleri sınıfının (g) bölümünde “Sosyal Sigortalar Kurumu” ibaresinden sonra gelmek üzere “Başkanlık Müfettişleri”, II sayılı cetvelin “3-Mahallî İdareler ile Bağlı ve İlgili Kuruluşlar” bölümünde “Genel Müdür Yardımcıları ibaresinden sonra “Sosyal Sigortalar Kurumu Başkanlığı Finansman ve Aktüerya Daire Başkanı, Araştırma, Planlama ve Koordinasyon Daire Başkanı” ibareleri eklenmiştir.

657 sayılı Devlet Memurları Kanununa ekli IV sayılı Makam Tazminatı Cetvelinin 8 inci sırasının (a) bölümündeki “ve Genel Müdürlük Müfettişleri” ibaresinden önce gelmek üzere “Başkanlık Müfettişleri ile Sigorta Müfettişleri” ibaresi eklenmiştir.

Genel Kadro ve Usulü Hakkındaki 190 sayılı Kanun Hükmünde Kararname eki cetvellerde geçen “Sosyal Sigortalar Kurumu Genel Müdürlüğü” ibaresi, “Sosyal Sigortalar Kurumu Başkanlığı” olarak değiştirilmiştir.

Ek I sayılı listede gösterilen kadrolar ihdas edilerek, 190 sayılı Kanun Hükmünde Kararname eki III sayılı cetvelin Sosyal Sigortalar Kurumu Başkanlığına ilişkin bölümüne eklenmiştir. Ek II sayılı listede yer alan kadrolar iptal edilerek Kurumun 190 sayılı Kanun Hükmünde Kararnameye ekli cetvellerinden çıkarılmıştır.

Ek IV sayılı listede yer alan kadrolar şahsa bağlı hale getirilerek 190 sayılı Kanun Hükmünde Kararname eki III sayılı listenin Sosyal Sigortalar Kurumu Başkanlığı bölümüne eklenmiştir.

## **BEŞİNCİ KISIM**

### **Çeşitli ve Geçici Hükümler**

#### **BİRİNCİ BÖLÜM**

##### **Çeşitli Hükümler**

##### **Çeşitli hükümler**

**MADDE 27.** – Kurumun ticaret ve işlem bağlantılarından dolayı iflas hükümleri yürümez. Kurumun alacakları Devlet alacağı derecesinde imtiyazlıdır. Kurumun malları Türk Ceza Kanunu bakımından Devlet malı sayılır, taşınır ve taşınmaz malları haczedilemez. Kurumun malları, paraları ve para hükmündeki evrak ve senetleri diğer mevcutlarına karşı işlenen suçlar Devlet mallarına karşı veya Devlete ait kâğıt ve belgeler üzerinde işlenen suçlardan sayılır. Kurum 1050 sayılı Muhasebe Umumiye Kanunu, 2886 sayılı Devlet İhale Kanunu hükümleri ve Sayıştayın vize, tes-cil ve denetimine tâbi değildir. İhale esas ve ususlerine ilişkin düzenlemeler yönetmelik ile yapılır. Yönetim Kurulu, Başkan, Genel Müdürler, Genel Müdür Yardımcıları ve diğer yöneticiler gerek-

tiğinde sınırlarını yazılı olarak açıkça belirlemek şartıyla yetkilerinden bir kısmını astlarına devredebilir. Ancak yetki devri devreden amirin sorumluluğunu kaldırmaz. Başkan kendisine doğrudan bağlı birimler ile ilgili yetkilerini devredemez. Kurumun her türlü dava ve işleri ilgili mahkeme ve makamlarla ivedilikle sonuçlandırılır. Kurum Başkanlık Yüksek Denetleme Kurulunun denetimine tâbidir. Kurum Yönetim Kurulu kararıyla yapılacak işlerle ilgili ihalelerin Resmi Gazetede ilan edilmesi zorunludur. Kurumun hekimleri veya sağlık kurulları tarafından ilgili sigorta kanunlarının tatbiki dolayısıyla sigortalılara verilen raporlar resmi rapor mahiyetindedir.

Kurumun prim tahsilatı, sigortalıların tescili, tahsis, sağlık sigortası uygulaması dahil bütün işlemleri elektronik veya bilgi işlem ortamında yapılabilir ve arşivlenebilir. Bu şekilde elektronik veya bilgi işlem ortamında yapılan işlemlerin tespit ve tevsikinde bilgi işlem kayıtları esas alınır. Kurum tarafından bilgi işlem ortamında tutulan bilgiler adli ve idari merciler nezdinde geçerlidir. Bilgi işlem kayıtlarına itiraz edilmesi halinde ispat yükümlülüğü itiraz edene aittir.

506 sayılı Sosyal Sigortalar Kanunu, 2925 sayılı Tarım İşçileri Sosyal Sigortalar Kanunu ve diğer kanunlarda geçen “Sosyal Sigortalar Kurumu Genel Müdürlüğü” ibaresi “Sosyal Sigortalar Kurumu Başkanlığı” olarak değiştirilmiştir.

#### **Muafiyetler**

MADDE 28. – a) Kuruma ait taşınır, taşınmaz mallar ile bunlardan elde edilen hak ve gelirler, b) Kurumun sigorta üniteleri ile sağlık tesislerinde hizmetin gerektirdiği ve Türkiye’de temini mümkün olmayan her cins makine, araç, alet ve cihazları ile tekel hakkı başka kurumlara verilmiş ithal müsaadeleri hariç çeşitli ilaçlar ve hammaddelerinin ithali, kiralınması,

c) Kurum tarafından açılan ve Kurumun taraf olduğu davalar ve icra kovuşturmaları ile ilanları, d) Bu Kanunun 8 inci maddesinin (f) ve (g) bentleri ile 19 uncu maddesi uyarınca Kurumca kurulan işletme ve iştiraklerden elde edilen her türlü hak ve gelirler,

e) Satışı yapılan gayrimenkullerle ilgili olarak ferağ, devir, alım, satım ve sair tüm işlemler, Her türlü vergi, resim ve harç ile Belediyelerde yürütülecek her türlü hizmet karşılığı alımdan alınan ücretlerden muafır. Diğer kanunlarda yer alan bütün muafiyet ve istisnalar saklıdır.

#### **Gayrimenkullerin satışı**

MADDE 29. – Kurumun mülkiyetinde bulunan gayrimenkuller “sosyal tesisler ve konutlar” dahil aşağıdaki usul ve esaslara göre satılarak değerlendirilir;

a) Yukarıda belirtilen kapsam dahilinde, nitelikleri itibariyle satışa uygun gayrimenkuller Yönetim Kurulunca tespit edilir,

b) Nitelikleri itibariyle satışına karar verilen gayrimenkuller rayiç bedelden daha düşük fiyatla satılamaz. Yönetim Kurulu bu gayrimenkullere ait rayiç değer tespitini kamu bankalarına veya bu bankaların iştiraki olan uzman kuruluşlara yaptırabilir,

c) Gayrimenkullerin satışı açık artırma usulü ile yapılır. Gayrimenkullerin satışına ait usul ve esaslar yönetmelikle belirlenir,

d) Satışların peşin veya taksitle yapılması hususu Yönetim Kurulunca ihaleden önce karara bağlanır,

e) Bu Kanuna göre satılacak gayrimenkullerle ilgili olarak ifraz ve imar planı tadil işlemleri, 3.5.1985 tarih ve 3194 sayılı İmar Kanunu ve uygulama yönetmeliklerinde kısıtlamalara bakılmaksızın; kat mülkiyetine geçiş ve ifraz işlemleri Kurumun talebi üzerine alakalı daire ve Belediyelerce en geç üç ay içinde sonuçlandırılır. Kat mülkiyetine geçiş için, kadastro müdürlüğüne zemindeki fiilî durumu tespit eden plan, vaziyet planı sayılır ve 23.6.1965 tarih ve 634 sayılı Kat Mül-

kiyeti Kanununun 12 nci maddesinin (b) bendinde yazılı fotoğrafın Kurum temsilcisince tasdik edilerek tapu müdürlüğüne talepte bulunması halinde, başkaca bilgi ve belgeye gerek bulunmaksızın taşınmaz üzerinde kat mülkiyeti tesis edilir.

#### **Yönetmelikler**

**MADDE 30.** – Bu Kanunun uygulanmasına ilişkin yönetmelikler Kanunun yürürlüğe girdiği tarihten itibaren en geç iki yıl içinde hazırlanarak yürürlüğe konulur.

Kurum merkez teşkilâtındaki Genel Müdürlüklere bağlı ana ve yardımcı hizmet birimleri daire başkanlıklarının görevleri tek bir çalışma yönetmeliği ile düzenlenir.

Bu Kanunun 8 inci maddesinin (g) fıkrasında bildirilen işletmeler, ortaklık veya şirketlerin kuruluşları, çalışma konuları, organları, görev ve yetkileri, denetim usulleri, personelin nitelik ve çalışma şartları, hak ve yükümlülükleri ile diğer hususlar Yönetim Kurulunun teklifi, Bakanlığın onayı ile çıkarılacak yönetmeliklerle belirlenir.

### **İKİNCİ BÖLÜM**

#### **Geçici Hükümler**

**GEÇİCİ MADDE 1.** – Bu Kanunla yapılan yeni düzenleme sebebi ile Sosyal Sigortalar Kurumu memurlarından kadro ve görev unvanları değişmeyenler yeni kadrolarına atanmış sayılırlar.

Sosyal Sigortalar Kurumu Başkanlığına devredilen kadrolardan Sosyal Sigortalar Kurumu Genel Müdürlüğünün Danışma ve Denetim birimlerinin Birinci Hukuk Müşaviri ve Kurul Başkanları, Genel Müdür ve Genel Müdür Yardımcıları, Daire Başkanına ait kadrolardan aynı unvanları taşıyanlar ile aynı mahiyetteki hizmetlerin ifasına yönelik kadrolar şahsa bağlı kadrolar olup, her ne sebeple olursa olsun boşalmaları halinde genel hükümlere göre iptal edilmiş sayılır. Sosyal Sigortalar Kurumu Başkanı, yeni kadrolar tespit ve ihdas edilerek gerekli atama işlemleri yapılmaya kadar bu kadrolarda bulunan memurlardan birini, görevli oldukları birim hizmetlerinin yürütülmesini tedvirle görevlendirebilir.

Kadro ve görev unvanları değişenler veya kaldırılanlarla, şahsa bağlı kadrolarda bulunanlar Başkanlığın merkez veya taşra teşkilâtında yeni bir kadroya atanıncaya kadar her türlü malî ve sosyal haklarıyla durumlarına uygun işlerde görevlendirilirler.

Yukarıda (2) ve (3) üncü fıkralarda sayılanların Başkanlığın merkez ve taşra teşkilâtında durumlarına uygun kadrolara atanmaları halinde de eski kadrolarına ait aylık, ek gösterge ve her türlü haklarının bu yeni kadrolarında kaldıkları sürece ödenmesine devam olunur.

**GEÇİCİ MADDE 2.** – Bu Kanunun öngördüğü düzenlemeler bu Kanunun yürürlüğe girdiği tarihten itibaren iki yıl içinde yapılır. Bu düzenlemeler yapılmaya kadar Sosyal Sigortalar Kurumu Başkanlığına ait hizmetler, Kanunun yayım tarihinden önce bu görevleri yürüten merkez ve taşra teşkilâtı tarafından yürütülmeye devam olunur.

**GEÇİCİ MADDE 3.** – Bu Kanunda öngörülen yönetmelikler yürürlüğe girinceye kadar mevcut tüzük ve yönetmeliklerin bu Kanuna aykırı olmayan hükümlerinin uygulanmasına devam olunur. Bu kanunun 24 üncü maddesinde belirtilen yönetmelik çıkarılmaya kadar Kurum gelirlerinin değerlendirilmesi konusunda mevcut uygulamaya devam edilir.

**GEÇİCİ MADDE 4.** – Bu Kanunun yürürlüğe girdiği tarihte, başka bir işleme gerek kalmaksızın Sosyal Sigortalar Kurumu Genel Müdürlüğüne ait taşınır ve taşınmaz mallar ve haklar Sosyal Sigortalar Kurumu Başkanlığına devredilmiştir.

**GEÇİCİ MADDE 5.** – Finansman ve Aktüerya Daire Başkanlığına, Yönetim Kurulu kararıyla kamu ya da özel sektörden, 14.7.1965 tarih ve 657 sayılı Devlet Memurları Kanununun 48 inci

maddesinde sayılan şartlara ek olarak, ilgili alanlarda en az 4 yıllık eğitim veren fakülte ile bunlara denkliği Yüksek Öğretim Kurulu Başkanlığı tarafından onaylanmış yabancı fakülte ve yüksekokullardan mezun olmak şartıyla deneyimli personel sağlanabilir.

**GEÇİCİ MADDE 6.** – Bu Kanunun yürürlüğe girdiği tarihte Kurumda en az üç yıl fiili hizmeti olan, bu süre içerisinde olumsuz sicil almamış ve eğitim durumları ile diğer koşulları taşıyan personel, usul ve esasları çıkarılacak yönetmelikle belirlenen ilk Sosyal Sigorta Uzman Yardımcılığı yarışma sınavına yaş şartı aranmaksızın girebilir. Açılacak ilk Sosyal Sigorta Uzman Yardımcılığı giriş sınavına başvurmayanlar veya bu sınava girmeyenler bu haklarını kaybederler. Sınavda başarılı olanlar Sosyal Sigorta Uzman Yardımcılığı kadrosuna atanırlar.

**GEÇİCİ MADDE 7.** – Kamu Görevlileri Sendikaları Kanun Tasarısı yasalaraşıncaya kadar, Genel Kurula katılacak Başkanlık personeli temsilcileri Bakan tarafından görevlendirilir.

### **ALTINCI KISIM**

#### **Sosyal Sigortalar Kanunu ile İlgili Değişiklikler**

**MADDE 31.** – 17.7.1964 tarih ve 506 sayılı Sosyal Sigortalar Kanununun 2 nci maddesinin ikinci fıkrasından sonra gelmek üzere aşağıdaki fıkra eklenmiştir.

“Cezaevleri ve ıslahevleri içindeki atölyelerde çalıştırılan mahkûmlar bu Kanuna tâbidir. Bu şekilde çalıştırılanların işvereni Adalet Bakanlığı, işveren vekilleri cezaevi ya da ıslahevi müdürlere dir.”

**MADDE 32.** – 506 sayılı Kanunun 8 inci maddesinin dördüncü fıkrasına aşağıdaki cümle eklenmiştir.

“İşyerinin miras yolu ile intikali halinde, yeni işveren işyeri bildirgesini ölüm tarihinden itibaren en geç üç ay içinde Kuruma doğrudan vermek veya iadeli taahhütlü olarak göndermekle yükümlüdür.”

**MADDE 33.** – 506 sayılı Kanunun 60 ıncı maddesinin (F) fıkrası aşağıdaki şekilde değiştirilmiştir.

“Bu Kanuna göre sigortalı olarak tescil edilmiş bulunanların, er olarak silah altında veya Yedek Subay Okulunda geçen sürelerinin tamamını veya bir kısmını, kendilerinin veya hak sahiplerinin yazılı talepte bulunmaları halinde ve bu Kanunun 78 inci maddesi ile belirlenen prime esas kazancın alt sınırının talep tarihindeki tutarı üzerinden hesaplanacak malûllük, yaşlılık ve ölüm sigortaları primlerini talep tarihinden itibaren 3 ay içinde ödemeleri şartı ile borçlandırılır, 3 ay içinde primi ödenmeyen borçlanma süreleri hizmetten sayılmaz.”

**MADDE 34.** – 506 sayılı Kanunun 79 uncu maddesinden sonra gelmek üzere 79/A maddesi, madde başlığı ile birlikte eklenmiştir.

“Resen tahakkuk

**MADDE 79/A** – Sigorta Müfettişleri, işverenin Kuruma, emsaline veya yapılan işin nitelik ve kapsamına göre işin yürüttümü için gerekli olan sigortalı sayısının, çalışma süresinin veya prime esas kazanç tutarının altında bildirimde bulunduğunu saptamaları halinde, sigorta primleri hesabına esas tutulacak kazançlar toplamı, sigorta müfettişi raporuna dayanılarak, Kurumca resen hesaplanır ve buna göre bulunacak sigorta primleri 506 sayılı Kanunun 80 inci maddesine göre tahsil olunur.

İşin yürüttümü için gerekli olan asgarî işçilik miktarı, yapılan işin niteliği, bünyesinde kullanılan teknoloji, işyerinin büyüklüğü, benzer işletmelerde çalıştırılan işçi sayısı, ilgili meslek veya kamu kuruluşlarının görtüşü gibi unsurlar dikkate alınarak sigorta müfettişince saptanır.

Kurumca resen tahakkuk ettirilerek tebliğ edilen prim borçlarına karşı işveren, tebliğ tarihinden itibaren (15) gün içinde Kuruma itiraz edebilir. İtiraz takibi durdurur. Kurumca itirazın reddi halinde, işveren, kararın tebliğ tarihinden itibaren (15) gün içinde yetkili iş mahkemesine başvurabilir. Mahkemeye başvurulması prim borcunun takip ve tahsilini durdurmaz.

Sigorta müfettişleri bu görevleri yaparken; mülki amirler, emniyet amir ve memurları, belediye başkanları, köy muhtarları ve kamu müesseseleri kendilerine kolaylık göstermeye ve yardımcı olmaya mecburdurlar.”

**MADDE 35. – 506 sayılı Kanunun 85 inci maddesi aşağıdaki şekilde değiştirilmiştir.**

“Madde 85.– Malûllük, yaşlılık ve ölüm sigortalarına isteğe bağlı olarak devam edilebilmesi için;

A – a) En az 1080 gün malûllük, yaşlılık ve ölüm sigortaları primi ödemiş olmak,

b) Herhangi bir sosyal güvenlik kuruluşuna zorunlu ya da isteğe bağlı sigortalı olmamak ve buralardan kendi sigortalılığından dolayı aylık bağlanmamış olmak,

c) İsteğe bağlı olarak her ay kesintisiz otuz gün üzerinden malûllük, yaşlılık ve ölüm sigortaları primi ödemek,

d) İsteğe bağlı olarak devam edeceğini belirten ve örneği yönetmelikte belirlenen istek belgesi ile Kuruma müracaatta bulunmak.

şarttır.

B – İsteğe bağlı sigortalılık, müracaatın Kurumca alındığı tarihi takip eden ay başından itibaren başlar.

Şu kadar ki, isteğe bağlı sigortanın başladığı tarihte, sosyal güvenlik kuruluşları ile ilgileri kesilmediği tespit edilenlerin isteğe bağlı sigortalılıkları başladığı tarih itibarıyla iptal edilerek, primleri ilgililere iade edilir.

C – a) İsteğe bağlı sigortaya devam etmek isteyenler, ödeyecekleri sigorta primlerini bu Kanunun 78 inci maddesine göre belirlenen prime esas kazanç alt sınırı ile üst sınırı arasında olmak şartıyla kendileri belirlerler. İsteğe bağlı sigorta primi oranı 1.1.2001 tarihine kadar % 25, bu tarihten itibaren % 30 olarak uygulanır.

D – İsteğe bağlı sigortalılık;

a) Sosyal güvenlik kuruluşlarına tâbi olarak çalışmaya başlayanların, çalışmaya başladıkları günden,

b) İsteğe bağlı sigortalılığını sona erdirmeye talebinde bulunanların, buna ait dilekçelerini Kurumca alındığı tarihten önceki primi ödenmiş son ayın bitiminden,

c) İsteğe bağlı sigorta primini art arda üç ay ödemeyenlerin primi ödenmiş son ayın bitiminden,

d) Tahsis talebinde bulunanların, aylığa hak kazanmış veya toptan ödeme yapılmış olmak koşulu ile tahsis talep tarihinden itibaren,

e) Ölen sigortalının ölüm tarihinden itibaren, sona erer.

E – Bu maddenin D fıkrasının (a), (b), (c) ve (d) bentlerine göre isteğe bağlı sigortalılığı sona eren sigortalının, yeniden isteğe bağlı sigortaya devam edebilmesi için tekrar yazılı müracaatta bulunması gerekmektedir.”

**MADDE 36. – 506 sayılı Kanunun 86 ncı maddesine aşağıdaki fıkralar eklenmiştir.**

“Bu madde gereğince topluluk sigortasına tâbi tutulanlar hakkında 73 üncü maddede belirtilen prim oranları uygulanır.

Ancak, sadece malûllük, yaşlılık ve ölüm sigortalarına tâbi olanların malûllük, yaşlılık ve ölüm sigortası primi, 78 inci maddeye göre belirlenen prime esas kazanç alt sınırı ile üst sınırı arasında olmak şartıyla kendilerinin belirleyeceği miktarın % 30'udur. İşveren toplulukları için bu oranın % 12'si sigortalı hissesi, % 18'i de işveren hissesidir.

Ait olduğu ayı takip eden ayın sonuna kadar ödenmeyen primler için, bu tarihten başlanarak 80 inci madde hükmüne göre gecikme zammı uygulanır.”

MADDE 37. – 506 sayılı Kanunun 95 inci maddesi aşağıdaki şekilde değiştirilmiştir.

“Bu Kanuna göre gelir veya aylık bağlanan sigortalı ile hak sahibi kimselerinin durumlarında kendilerine veya başka hak sahiplerine bağlanmış bulunan gelir veya aylık miktarının değiştirilmesini gerektiren bir durum meydana gelir ise, gelir veya aylık miktarları, değişikliğin meydana geldiği tarihten sonraki ödeme dönemi başından başlanarak yeni duruma göre değiştirilir. 25, 57 ve 101 inci madde hükümleri saklıdır.”

MADDE 38. – 506 sayılı Kanunun 129 uncu maddesinin birinci fıkrası aşağıdaki şekilde değişmiştir.

“Bu Kanunda yazılı görevleri yerine getirmek üzere, Sağlık Bakanlığınca görevlendirilecek bir ortopedi uzmanı, Çalışma ve Sosyal Güvenlik Bakanlığı ile Kurum tarafından görevlendirilecek iş hekimliğinde tecrübeli birer uzman ile Ankara’da bulunan üniversitelerin Tıp Fakülteleri tarafından seçilecek göğüs ve hijyen dallarından iki profesör ve en yüksek kademedeki işveren kuruluşu tarafından seçilecek bir beyin cerrahi uzmanı ile en yüksek kademedeki işçi kuruluşu tarafından seçilecek bir kardiyoloji uzmanından teşekkül eden Sosyal Sigorta Yüksek Sağlık Kurulu kurulur. Tıp Fakülteleri tarafından seçilecek hekimlerden biri doçent olabilir. Profesörlükte kıdemli olan hekim kurula başkanlık eder.”

MADDE 39. – 506 sayılı Kanunun 140 ıncı maddesinin (b), (c), ve (d) fıkraları değiştirilmiş, (e) fıkrası (g), (f) fıkrası (h) olarak düzenlenmiş, (e) ve (f) fıkraları ile ikinci paragrafına aşağıdaki cümle ilave edilmiştir.

“b) Bu Kanunun 9 uncu maddesinde belirtilen bildirgeyi yasal süresi içinde Kuruma vermeyenlere, her bir sigortalı için aylık asgarî ücret tutarında, bildirilmeyen işçinin yabancı olması halinde aylık asgarî ücretin iki katı tutarında,

c) Bu Kanunun 79 uncu maddesinin birinci fıkrasında belirtilen belgelerini yasal süresi içinde Kuruma vermeyenlere her bir fiil için ayrı ayrı olmak üzere aylık asgarî ücretin iki katı tutarında,

d) Bu Kanunun 79 uncu maddesinde belirtilen yükümlülüklerden, işyeri kayıtlarını Kurumca yapılan yazılı ihtarla rağmen mücbir sebep olmaksızın (15) gün içinde ibraz etmeyenlere;

1. Bilânço esasına göre defter tutmakla yükümlü olanlara, aylık asgarî ücretin oniki katı tutarında,

2. Diğer defterleri tutmakla yükümlü olanlara aylık asgarî ücretin altı katı tutarında,

3. Defter tutmakla yükümlü olmayanlara aylık asgarî ücretin üç katı tutarında,

e) İşyeri kayıtlarını (d) fıkrasında belirtilen süre içinde ibraz etmekle beraber yönetmeyle ilgili belirtilen usul ve esaslara uygun olarak düzenlenmediği anlaşılmalara, kayıtlardaki her bir geçersizlik hali için;

1. Bilânço esasına göre defter tutmakla yükümlü olanlara, aylık asgarî ücretin altı katı tutarında,

2. Diğer defterleri tutmakla yükümlü olanlara aylık asgarî ücretin üç katı tutarında.

3. Defter tutmakla yükümlü olmayanlara aylık asgarî ücret tutarında,

f) Bu Kanunun 79 uncu maddesinin ikinci fıkrasında belirtilen yükümlülüğü yerine getirmeyenlere aylık asgarî ücretin iki katı tutarında,”



“İdarî para cezası verilir. Bu maddenin (e) fıkrasında yer alan yükümlülere verilecek idarî para cezasının toplam tutarı, aynı yükümlülere (d) fıkrasına göre verilecek idarî para cezası tutarını geçemez.”

**MADDE 40.** – 506 sayılı Kanuna aşağıdaki ek maddeler eklenmiştir.

**EK MADDE 42.** – 506 sayılı Kanunun 20 nci ve 23 üncü maddelerine göre hesaplanan yıllık gelirin 1/12’si, gelire esas günlük kazanç hesabına giren son takvim ayı ile gelir başlangıç tarihi arasında geçen her ay için Devlet İstatistik Enstitüsü tarafından açıklanan en son temel yıllık kentsel yerler tüketici fiyatları indeksindeki aylık artış oranları kadar artırılarak sigortalının bir aylık geliri belirlenir.

**EK MADDE 43.** – Sigorta prim ve ödeneklerin hesabına esas tutulacak ve 78 inci madde gereğince saptanacak günlük kazançların alt sınırlarında meydana gelecek yükselmelerde; iş kazaları ve meslek hastalıkları ile hastalık ve analık sigortalarından, yeniden tespit edilen alt sınırların altında bir günlük kazanç üzerinden ödenek almakta bulunanların veya almaya hak kazanmış yahut kazanacak olanların bu ödenekleri, günlük kazançların alt sınırındaki değişikliklerin yürürlüğe girdiği tarihten başlayarak yükseltilmiş günlük kazançların alt sınırına göre artırılır.

**MADDE 41.** – 506 sayılı Kanuna aşağıdaki geçici maddeler eklenmiştir.

**GEÇİCİ MADDE 83.** – 8.9.1999 ile 31.12.1999 (dahil) tarihleri arasında işe alınan sigortalılar için en geç bir ay içinde Kuruma verilen veya iadeli tahahütlü olarak gönderilen işyeri bildirgesi ile işe giriş bildireleri de süresi içinde verilmiş sayılır. Belirtilen süre içerisinde 8 inci maddenin birinci fıkrası ve 9 uncu maddedeki yükümlülükleri yerine getirmemeleri sebebiyle yine bu Kanuna göre haklarında idarî para cezası uygulanan işverenlerin ödedikleri idarî para cezası ve gecikme zammı tutarı müteakip aylardaki prim borçlarından mahsup edilir.

**GEÇİCİ MADDE 84.** – Kendi adına ve hesabına bağımsız çalışanlar, bu Kanunun yürürlüğe girdiği tarihten sonra 506 sayılı Kanunun 86 ncı maddesi kapsamında topluluk sigortası hükmünden yararlanamazlar. 2.9.1971 tarih 1479 sayılı Esnaf ve Sanatkârlar ve Diğer Bağımsız Çalışanlar Sosyal Sigortalar Kurumu Kanunu hükümlerine tâbi olurlar. Ancak, bu Kanunun yürürlük tarihinde mevcut ve 19.3.1969 tarih 1136 sayılı Avukatlık Kanunu ile 18.1.1972 tarih 1512 sayılı Noterlik Kanunu hükümlerine göre yapılmış topluluk sigortası sözleşmelerinin bu Kanunla belirlenen prim oranlarına göre uygulanmasına devam edilir.

**GEÇİCİ MADDE 85.** – 25.8.1999 tarihli ve 4447 sayılı Kanunun 59 uncu maddesine göre Kurum atayacağı sağlık personelinin yer değiştirme ile atama esaslarını bu Kanunun yayımı tarihinden itibaren 6 ay içinde hazırlayacağı bir yönetmelikle belirler. Bu yönetmeliğin yürürlüğe konulmasına kadar sağlık ve yardımcı sağlık personelinin atanmaları hakkında mevcut hükümlerin uygulanmasına devam olunur.

## **YEDİNCİ KISIM**

### **Sosyal Güvenlik Kurumlarına Tâbi Olarak Geçen Hizmetlerin Birleştirilmesi Hakkında Kanun ile İlgili Değişiklikler**

**MADDE 42.** – 24.5.1983 tarih ve 2829 sayılı Sosyal Güvenlik Kurumlarına Tâbi Olarak Geçen Hizmetlerin Birleştirilmesi Hakkında Kanunun 5 inci maddesinin (a) fıkrasının 2 nci bendinin son paragrafı aşağıdaki şekilde değiştirilmiştir.

“Kendileri veya hak sahipleri tarafından, aldıkları Kuruma o Kurumun kendi mevzuatına göre hesaplanan tutarını”

**SEKİZİNCİ KISIM**  
**Kaldırılan Hükümler ve Yürürlük**

**Yürürlükten kaldırılan hükümler**

MADDE 43. – 1.12.1993 tarihli, 3917 sayılı Kanunun 6 ncı maddesi ile 4792 sayılı Sosyal Sigortalar Kurumu Kanununa eklenen Geçici Madde 7 hariç olmak üzere, 4792 sayılı Sosyal Sigortalar Kurumu Kanunu ile 506 sayılı Sosyal Sigortalar Kanununun 3 üncü maddesinin 1 inci fıkrasının (I) bendi ve II nci fıkrasının (A) bendi bu Kanunun yürürlüğe girdiği tarihte yürürlükten kal-  
kar. Diğer kanunların bu Kanuna aykırı hükümleri uygulanmaz.

MADDE 44. – Bu Kanunun;

- a) 40 ıncı maddesi ile 506 sayılı Kanuna eklenen ek 42 nci maddesi 1.1.2000 tarihinde,  
b) Diğer maddeleri yayımı tarihinde,  
yürürlüğe girer.

MADDE 45. – Bu Kanun hükümlerini Bakanlar Kurulu yürütür.

*Bülent Ecevit*

Başbakan

Devlet Bak. ve Başb. Yrd.	Devlet Bak. ve Başb. Yrd.	En. ve Tab. Kay. Bak. ve Başb. Yrd.
<i>D. Bahçeli</i>	<i>H. H. Özkan</i>	<i>M. C. Ersümer</i>
Devlet Bakanı	Devlet Bakanı	Devlet Bakanı
<i>R. Önal</i>	<i>Prof. Dr. T. Toskay</i>	<i>M. Keçeciler</i>
Devlet Bakanı	Devlet Bakanı	Devlet Bakanı
<i>Prof. Dr. Ş. S. Gürel</i>	<i>S. Somuncuoğlu</i>	<i>Y. Yalova</i>
Devlet Bakanı	Devlet Bakanı	Devlet Bakanı
<i>M. Yılmaz</i>	<i>Prof. Dr. R. Mirzaoğlu</i>	<i>R. K. Yücelen</i>
Devlet Bakanı	Devlet Bakanı	Devlet Bakanı
<i>H. Gemici</i>	<i>Prof. Dr. Ş. Üşenmez</i>	<i>E. S. Gaydalı</i>
Devlet Bakanı	Devlet Bakanı	Devlet Bakanı V.
<i>F. Ünlü</i>	<i>Prof. Dr. A. Çay</i>	<i>S. Oral</i>
Adalet Bakanı	Millî Savunma Bakanı	İçişleri Bakanı
<i>Prof. Dr. H. S. Türk</i>	<i>S. Çakmakoğlu</i>	<i>S. Tantan</i>
Dışişleri Bakanı	Maliye Bakanı	Millî Eğitim Bakanı
<i>İ. Cem</i>	<i>S. Oral</i>	<i>M. Bostancıoğlu</i>
Bayındırlık ve İskân Bakanı	Sağlık Bakanı	Ulaştırma Bakanı
<i>K. Aydın</i>	<i>Doç. Dr. O. Durmuş</i>	<i>Prof. Dr. E. Öksüz</i>
Tarım ve Köyüşleri Bakanı	Çalışma ve Sos. Güv. Bakanı	Sanayi ve Ticaret Bakanı
<i>Prof. Dr. H. Y. Gökalp</i>	<i>Y. Okuyan</i>	<i>A. K. Tanrıku</i>
Kültür Bakanı V.	Turizm Bakanı	Orman Bakanı
<i>M. Bostancıoğlu</i>	<i>E. Mumcu</i>	<i>Prof. Dr. N. Çağan</i>
	Çevre Bakanı	
	<i>F. Aytekin</i>	

## HÜKÜMETİN TEKLİF ETTİĞİ METNE EKLİ CETVEL VE LİSTELER

### SOSYAL SİGORTALAR KURUMU (SSK)

<u>Yönetim Kurulu</u>	<u>Başkan</u>	<u>Danışma</u>	<u>Denetim Birimleri</u>	<u>Ana Hizmet Birimi</u>	<u>Yardımcı Hizmet Birimi</u>
1-Yön. Kur. Üyesi 2-Yön. Kur. Üyesi 3-Yön. Kur. Üyesi 4-Yön. Kur. Üyesi 5-Yön. Kur. Üyesi	SSK Başkanı	1-Teftiş Kurulu Başkanlığı 2-Hukuk Müşavirliği 3-Sigorta Teftiş Kur. Bşk. 4-Araş. Plan. Koor. Dai. Bşk.		1-Finansman ve Akt. Dai. Bşk.	1-Savunma Uzmanlığı

### SSK Sigorta Genel Müdürlüğü

<u>Genel Müdür</u>	<u>Genel Müdür Yardımcısı</u>	<u>Ana Hizmet Birimleri</u>	<u>Yardımcı Hizmet Birimleri</u>
1- Genel Müdür	1- Genel Müdür Yardımcısı 2- Genel Müdür Yardımcısı 3- Genel Müdür Yardımcısı	1-Sigor. Prim. Tak. Ve Tah. Dai. Bşk. 2- Tahsisler Dairesi Başkanlığı 3- Yurtdışı İşçi Hizm. Dai. Bşk. 4- Kısa Vadeli Sig. Koll. Dai. Bşk. 5- Bilgi İşlem Daire Başkanlığı	1- Muhasebe Ve Mali İşl. Dai. Bşk. 2- İnşaat ve Taşınmaz Mal. Dai. Bşk. 3- Satınalm, Malz. Ve İda. İşl. Dai. Bşk. 4- Personel ve Eğitim Dai. Bşk. 5- Arşiv Daire Başkanlığı

### SSK Sağlık İşleri Genel Müdürlüğü

<u>Genel Müdür</u>	<u>Genel Müdür Yardımcısı</u>	<u>Ana Hizmet Birimleri</u>	<u>Yardımcı Hizmet Birimleri</u>
1- Genel Müdür	1- Genel Müdür Yardımcısı 2- Genel Müdür Yardımcısı 3- Genel Müdür Yardımcısı	1-Tedavi Hizmetleri Dai. Bşk. 2- Tıbbi Don. İlaç ve Ecz. Dai. Bşk. 3-Sağlık Tes. İşl. Daire Bşk. 4- Sağlık Hizm. Satın Alma Dai. Bşk. 5- Sağlık ve Maluliyet İşl. Dai. Bşk. 6- Bilgi İşlem Daire Başkanlığı	1- Muhasebe Ve Mali İşl. Dai. Bşk. 2- İnşaat ve Taşınmaz Mal. Dai. Bşk. 3- Satınalma ve Malz. Dai. Bşk. 4- Personel ve Eğitim Dai. Bşk. 5-Halkla İlişk. İdari İşler ve Arşiv Dai. Bşk.

**İPTAL EDİLEN KADROLAR**  
**KURUMU : SOSYAL SİGORTALAR KURUMU GENEL MÜDÜRLÜĞÜ**  
**TEŞKİLATI : MERKEZ**

SINIF	ÜNVAN	DERECE	SERBEST KADRO ADEDİ	TOPLAM
GİH	GENEL MÜDÜR	1	1	1
GİH	YÖNETİM KURULU ÜYESİ	1	5	5
GİH	GENEL MÜDÜR YARDIMCISI	1	5	5
GİH	TEFTİŞ KURULU BAŞKANI	1	1	1
GİH	SİGORTA TEFTİŞ KURULU BAŞKANI	1	1	1
GİH	1.HUKUK MÜŞAVİRİ	1	1	1
GİH	EKONOMİK ANALİZ VE İSTATİSTİK DAİRESİ BAŞKANI	1	1	1
GİH	FINANSMAN DAİRESİ BAŞKANI	1	1	1
GİH	MUHASEBE VE MALİ İŞLER DAİRESİ BAŞKANI	1	1	1
GİH	SAĞLIK DAİRESİ BAŞKANI	1	1	1
GİH	TAHSİSLER DAİRESİ BAŞKANI	1	1	1
GİH	SİGORTA PRİMLERİ TAKİP VE TAHSİLAT DAİRESİ BAŞKANI	1	1	1
GİH	YURTDIŞI İŞÇİ HİZMETLERİ DAİRESİ BAŞKANI	1	1	1
GİH	İŞKAZALARI DAİRESİ BAŞKANI	1	1	1
GİH	İNŞAAT DAİRESİ BAŞKANI	1	1	1
GİH	TAŞINMAZ MALLAR DAİRESİ BAŞKANI	1	1	1
GİH	ARAŞTIRMA PLANLAMA KOORDİNASYON DAİRESİ BAŞKANI	1	1	1
GİH	PERSONEL VE EĞİTİM DAİRESİ BAŞKANI	1	1	1
GİH	MAKİNA VE İKMAL DAİRESİ BAŞKANI	1	1	1
GİH	ARŞİV DAİRESİ BAŞKANI	1	1	1
GİH	BİLGİ İŞLEM DAİRESİ BAŞKANI	1	1	1
GİH	İDARI İŞLER DAİRESİ BAŞKANI	1	1	1
GİH	SAVUNMA UZMANI	1	1	1
GİH	ŞUBE MÜDÜRÜ	1	96	96
1021	BAŞMÜFETTİŞ	1	39	39
1021	BAŞMÜFETTİŞ	2	5	5
1022	HUKUK MÜŞAVİRİ	1	4	4
1032	MÜFETTİŞ	1	1	1
1032	MÜFETTİŞ	2	2	2

1032	MÜFETTİŞ	3	13	13
1032	MÜFETTİŞ	4	11	11
1032	MÜFETTİŞ	5	24	24
1033	SIGORTA MÜFETTİŞİ	1	379	379
1033	SIGORTA MÜFETTİŞİ	2	17	17
1033	SIGORTA MÜFETTİŞİ	3	21	21
1033	SIGORTA MÜFETTİŞİ	4	4	4
1033	SIGORTA MÜFETTİŞİ	5	46	46
1033	SIGORTA MÜFETTİŞİ	6	35	35
1033	SIGORTA MÜFETTİŞİ	7	10	10
1034	APK UZMANI	1	37	37
1034	APK UZMANI	2	1	1
1034	APK UZMANI	3	1	1
1035	UZMAN	1	65	65
1035	UZMAN	2	10	10
1035	UZMAN	3	4	4
1039	SIVİL SAVUNMA UZMANI	1	3	3
1040	MÜFETTİŞ YARDIMCISI	7	22	22
1040	MÜFETTİŞ YARDIMCISI	8	15	15
1042	ŞEF	3	161	161
1042	ŞEF	4	24	24
1042	ŞEF	5	30	30
1042	ŞEF	6	4	4
1043	MÜTERCİM	1	5	5
1043	MÜTERCİM	2	3	3
1043	MÜTERCİM	4	5	5
1043	MÜTERCİM	5	5	5
1043	MÜTERCİM	6	5	5
1044	ÇÖZÜMLEYİCİ	1	5	5
1044	ÇÖZÜMLEYİCİ	4	5	5
1044	ÇÖZÜMLEYİCİ	5	10	10
1045	PROGRAMCI	1	3	3
1045	PROGRAMCI	2	1	1
1045	PROGRAMCI	3	10	10
1045	PROGRAMCI	4	8	8

1045	PROGRAMCI	5	5	5
1045	PROGRAMCI	7	6	6
1046	MEMUR	5	353	353
1046	MEMUR	6	206	206
1046	MEMUR	7	199	199
1046	MEMUR	8	84	84
1046	MEMUR	9	121	121
1046	MEMUR	10	136	136
1046	MEMUR	11	25	25
1047	ANBAR MEMURU	5	9	9
1047	ANBAR MEMURU	6	2	2
1047	ANBAR MEMURU	9	2	2
1048	DAVA TAKIP MEMURU	5	1	1
1048	DAVA TAKIP MEMURU	7	1	1
1049	SANTRAL MEMURU	5	12	12
1049	SANTRAL MEMURU	6	1	1
1049	SANTRAL MEMURU	7	5	5
1049	SANTRAL MEMURU	8	4	4
1049	SANTRAL MEMURU	11	1	1
1050	VERİ.HAZ.KONT.İŞLT.	3	39	39
1050	VERİ.HAZ.KONT.İŞLT.	4	28	28
1050	VERİ.HAZ.KONT.İŞLT.	5	62	62
1050	VERİ.HAZ.KONT.İŞLT.	6	54	54
1050	VERİ.HAZ.KONT.İŞLT.	7	35	35
1050	VERİ.HAZ.KONT.İŞLT.	8	49	49
1050	VERİ.HAZ.KONT.İŞLT.	9	46	46
1050	VERİ.HAZ.KONT.İŞLT.	10	7	7
1050	VERİ.HAZ.KONT.İŞLT.	11	4	4
1051	BİLGİSAYAR İŞLETMENİ	3	3	3
1051	BİLGİSAYAR İŞLETMENİ	4	1	1
1051	BİLGİSAYAR İŞLETMENİ	5	9	9
1051	BİLGİSAYAR İŞLETMENİ	6	5	5
1051	BİLGİSAYAR İŞLETMENİ	7	5	5
1051	BİLGİSAYAR İŞLETMENİ	10	2	2
1052	VEZNEDAR	4	1	1

1052	VEZNEDAR	5	2	2
1052	VEZNEDAR	9	1	1
1053	DAKTILOGRAF	5	29	29
1053	DAKTILOGRAF	6	38	38
1053	DAKTILOGRAF	7	37	37
1053	DAKTILOGRAF	8	38	38
1053	DAKTILOGRAF	9	48	48
1053	DAKTILOGRAF	10	71	71
1053	DAKTILOGRAF	11	28	28
1053	DAKTILOGRAF	12	9	9
1054	ŞOFÖR	5	6	6
1054	ŞOFÖR	7	10	10
1054	ŞOFÖR	8	9	9
1054	ŞOFÖR	9	3	3
1054	ŞOFÖR	10	5	5
1054	ŞOFÖR	11	2	2
1055	FINANSMAN UZMANI	1	2	2
1055	FINANSMAN UZMANI	2	2	2
1055	FINANSMAN UZMANI	3	3	3
1055	FINANSMAN UZMANI	4	3	3
1056	SİGORTA MÜFETTİŞ YARDICISI	7	20	20
1056	SİGORTA MÜFETTİŞ YARDICISI	8	103	103
1056	SİGORTA MÜFETTİŞ YARDICISI	9	69	69
1057	ARAŞTIRMACI	1	8	8
1057	ARAŞTIRMACI	2	5	5
1057	ARAŞTIRMACI	3	4	4
1057	ARAŞTIRMACI	4	3	3
1061	SİGORTA BAŞMÜFETTİŞİ	1	38	38
1062	KORUMA VE GÜVENLİK ŞEFİ	5	1	1
1064	PROGRAMCI YARD.	5	5	5
1065	KORUMA VE GÜVENLİK GÖREVLİSİ	10	30	30
2007	UZMAN TABİP	1	10	10
2008	TABİP	2	2	2
2008	TABİP	3	1	1
2008	TABİP	4	5	5

2008	TABİP	5	2	2
2010	DIŞ TABİBİ	1	1	1
2010	DIŞ TABİBİ	2	1	1
2011	ECZACI	1	12	12
2011	ECZACI	2	2	2
2011	ECZACI	4	2	2
2011	ECZACI	5	1	1
2018	BAŞHEMŞİRE	1	1	1
2019	HEMŞİRE	5	1	1
2019	HEMŞİRE	5	1	1
3000	MATEMATİKÇİ	4	1	1
3001	MÜHENDİS	1	89	89
3001	MÜHENDİS	5	52	52
3001	MÜHENDİS	4	14	14
3001	MÜHENDİS	2	9	9
3001	MÜHENDİS	3	10	10
3002	MİMAR	1	31	31
3002	MİMAR	2	2	2
3002	MİMAR	4	3	3
3002	MİMAR	5	13	13
3005	TEKNIKER	1	29	29
3005	TEKNIKER	2	6	6
3005	TEKNIKER	5	7	7
3005	TEKNIKER	3	6	6
3005	TEKNIKER	6	4	4
3005	TEKNIKER	4	4	4
3006	İSTATİSTİKÇİ	1	1	1
3006	İSTATİSTİKÇİ	3	1	1
3006	İSTATİSTİKÇİ	4	3	3
3006	İSTATİSTİKÇİ	5	2	2
3006	İSTATİSTİKÇİ	6	2	2
3007	TEKNİK RESSAM	3	2	2
3007	TEKNİK RESSAM	4	1	1
3007	TEKNİK RESSAM	6	2	2
3007	TEKNİK RESSAM	7	1	1



3007	TEKNİK RESSAM	8	1	1
3007	TEKNİK RESSAM	9	2	2
3008	TEKNİSYEN	3	24	24
3008	TEKNİSYEN	4	27	27
3008	TEKNİSYEN	5	21	21
3008	TEKNİSYEN	6	18	18
3008	TEKNİSYEN	7	22	22
3008	TEKNİSYEN	8	11	11
3008	TEKNİSYEN	9	11	11
3008	TEKNİSYEN	10	1	1
3009	TOPOĞRAF	3	1	1
5000	AVUKAT	1	16	16
5000	AVUKAT	2	2	2
5000	AVUKAT	3	2	2
5000	AVUKAT	4	2	2
5000	AVUKAT	5	4	4
5000	AVUKAT	6	10	10
6001	DAĞITICI	5	11	11
6001	DAĞITICI	6	10	10
6001	DAĞITICI	7	16	16
6001	DAĞITICI	8	17	17
6001	DAĞITICI	9	12	12
6001	DAĞITICI	10	11	11
6001	DAĞITICI	11	1	1
6002	BEKÇİ	5	4	4
6002	BEKÇİ	6	5	5
6002	BEKÇİ	7	14	14
6002	BEKÇİ	8	14	14
6002	BEKÇİ	9	10	10
6002	BEKÇİ	10	6	6
6002	BEKÇİ	11	8	8
6002	BEKÇİ	12	15	15
6003	AŞÇI	6	1	1
6003	AŞÇI	7	2	2
6003	AŞÇI	8	9	9

6003	AŞÇI	9	12	12
6003	AŞÇI	10	4	4
6003	AŞÇI	11	1	1
6003	AŞÇI	12	3	3
6004	BERBER	11	1	1
6007	TEKNİSYEN YARDIMCISI	5	4	4
6007	TEKNİSYEN YARDIMCISI	6	3	3
6007	TEKNİSYEN YARDIMCISI	7	4	4
6007	TEKNİSYEN YARDIMCISI	8	15	15
6007	TEKNİSYEN YARDIMCISI	9	4	4
6007	TEKNİSYEN YARDIMCISI	10	3	3
6007	TEKNİSYEN YARDIMCISI	11	2	2
6007	TEKNİSYEN YARDIMCISI	12	2	2
6008	MATBAACI	7	1	1
6008	MATBAACI	12	1	1
6009	HİZMETLİ	5	11	11
6009	HİZMETLİ	6	13	13
6009	HİZMETLİ	7	34	34
6009	HİZMETLİ	8	44	44
6009	HİZMETLİ	9	37	37
6009	HİZMETLİ	10	36	36
6009	HİZMETLİ	11	23	23
6009	HİZMETLİ	12	135	135
<b>GENEL TOPLAM</b>			<b>4406</b>	<b>4406</b>

**EK I SAYILI LİSTE**  
**İHDAS EDİLEN KADROLAR**  
**KURUMU : SOSYAL SİGORTALAR KURUMU BAŞKANLIĞI**  
**TEŞKİLATI : MERKEZ**

SINIF	ÜNVAN	DERECE	SERBEST KADRO ADEDİ	TOPLAM
GIH	SSK BAŞKANI	1	1	1
GIH	YÖNETİM KURULU ÜYESİ	1	5	5
GIH	TEFTİŞ KURULU BAŞKANI	1	1	1
GIH	SİGORTA TEFTİŞ KURULU BAŞKANI	1	1	1
GIH	1.HUKUK MÜŞAVİRİ	1	1	1
GIH	FINANSMAN VE AKTÜARYA DAİRESİ BAŞKANI	1	1	1
GIH	ARAŞTIRMA PLANLAMA KOORDİNASYON DAİRESİ BAŞKANI	1	1	1
GIH	SAVUNMA UZMANI	1	1	1
GIH	SİVİL SAVUNMA UZMANI	1	3	3
GIH	ŞUBE MÜDÜRÜ	1	13	13
GIH	SOSYAL SİGORTA UZMANI	1	2	2
GIH	SOSYAL SİGORTA UZMANI	2	2	2
GIH	SOSYAL SİGORTA UZMANI	3	3	3
GIH	SOSYAL SİGORTA UZMANI	4	3	3
GIH	SOSYAL SİGORTA UZMANI	6	10	10
GIH	SOSYAL SİGORTA UZMAN YARDIMCISI	8	15	15
GIH	BAŞMÜFETTİŞ	1	39	39
GIH	BAŞMÜFETTİŞ	2	5	5
GIH	HUKUK MÜŞAVİRİ	1	4	4
GIH	MÜFETTİŞ	1	1	1
GIH	MÜFETTİŞ	2	2	2
GIH	MÜFETTİŞ	3	13	13
GIH	MÜFETTİŞ	4	11	11
GIH	MÜFETTİŞ	5	24	24

GİH	SİGORTA MÜFETTİŞİ	1	379	379
GİH	SİGORTA MÜFETTİŞİ	2	17	17
GİH	SİGORTA MÜFETTİŞİ	3	21	21
GİH	SİGORTA MÜFETTİŞİ	4	4	4
GİH	SİGORTA MÜFETTİŞİ	5	46	46
GİH	SİGORTA MÜFETTİŞİ	6	35	35
GİH	SİGORTA MÜFETTİŞİ	7	10	10
GİH	APK UZMANI	1	37	37
GİH	APK UZMANI	2	1	1
GİH	APK UZMANI	3	1	1
GİH	UZMAN	1	5	5
GİH	MÜFETTİŞ YARDIMCISI	7	22	22
GİH	MÜFETTİŞ YARDIMCISI	8	15	15
GİH	ŞEF	3	12	12
GİH	ŞEF	4	2	2
GİH	ŞEF	5	4	4
GİH	MEMUR	5	33	33
GİH	MEMUR	6	16	16
GİH	MEMUR	7	19	19
GİH	MEMUR	8	10	10
GİH	MEMUR	9	18	18
GİH	MEMUR	10	7	7
GİH	MEMUR	11	2	2
GİH	DAVA TAKİP MEMURU	5	1	1
GİH	DAVA TAKİP MEMURU	7	1	1
GİH	VERİ.HAZ.KONT.İŞLT.	3	4	4
GİH	VERİ.HAZ.KONT.İŞLT.	5	4	4
GİH	VERİ.HAZ.KONT.İŞLT.	6	2	2
GİH	VERİ.HAZ.KONT.İŞLT.	7	4	4
GİH	VERİ.HAZ.KONT.İŞLT.	8	2	2
GİH	VERİ.HAZ.KONT.İŞLT.	9	4	4
GİH	VERİ.HAZ.KONT.İŞLT.	10	2	2
GİH	DAKTILOGRAF	5	4	4
GİH	DAKTILOGRAF	6	4	4
GİH	DAKTILOGRAF	7	9	9

GIH	DAKTILOGRAF	8	5	5
GIH	DAKTILOGRAF	9	3	3
GIH	DAKTILOGRAF	10	1	1
GIH	DAKTILOGRAF	12	1	1
GIH	KORUMA VE GÜVENLİK ŞEFİ	5	1	1
GIH	KORUMA VE GÜVENLİK GÖREVLİSİ	10	30	30
GIH	SİGORTA MÜFETTİŞ YARDIMCISI	7	20	20
GIH	SİGORTA MÜFETTİŞ YARDIMCISI	8	103	103
GIH	SİGORTA MÜFETTİŞ YARDIMCISI	9	69	69
GIH	ARAŞTIRMACI	1	8	8
GIH	ARAŞTIRMACI	2	5	5
GIH	ARAŞTIRMACI	3	4	4
GIH	ARAŞTIRMACI	4	3	3
GIH	SİGORTA BAŞMÜFETTİŞİ	1	38	38
THS	İSTATİSTİKÇİ	1	1	1
THS	İSTATİSTİKÇİ	3	1	1
THS	İSTATİSTİKÇİ	4	3	3
THS	İSTATİSTİKÇİ	5	2	2
THS	İSTATİSTİKÇİ	6	2	2
AHS	AVUKAT	1	16	16
AHS	AVUKAT	2	2	2
AHS	AVUKAT	3	2	2
AHS	AVUKAT	4	2	2
AHS	AVUKAT	5	4	4
AHS	AVUKAT	6	10	10
<b>GENEL TOPLAM</b>			<b>1255</b>	<b>1255</b>

**EK I SAYILI LİSTE**  
**İHDAS EDİLEN KADROLAR**  
**KURUMU : SOSYAL SİGORTALAR KURUMU BAŞKANLIĞI**  
**SİGORTA GENEL MÜDÜRLÜĞÜ**  
**TEŞKİLATI : MERKEZ**

SINIF	ÖNVAN	DERECE	SERBEST KADRO ADEDİ	TOPLAM
GIH	GENEL MÜDÜR	1	1	1
GIH	GENEL MÜDÜR YARDIMCISI	1	3	3
GIH	MUHASEBE VE MALİ İŞLER DAİRESİ BAŞKANI	1	1	1
GIH	TAHSİSLER DAİRESİ BAŞKANI	1	1	1
GIH	SİGORTA PRİMLERİ TAKİP VE TAHSİLAT DAİRESİ BAŞKANI	1	1	1
GIH	YURTDIŞI İŞÇİ HİZMETLERİ DAİRESİ BAŞKANI	1	1	1
GIH	KISA VADELİ SİGORTA KOLLARI DAİRESİ BAŞKANI	1	1	1
GIH	İNŞAAT VE TAŞINMAZ MALLAR DAİRESİ BAŞKANI	1	1	1
GIH	PERSONEL VE EĞİTİM DAİRESİ BAŞKANI	1	1	1
GIH	ARŞİV DAİRESİ BAŞKANI	1	1	1
GIH	BİLGİ İŞLEM DAİRESİ BAŞKANI	1	1	1
GIH	SATINALMA MALZEME VE İDARİ İŞLER DAİRESİ BAŞKANI	1	1	1
GIH	ŞUBE MÜDÜRÜ	1	71	71
GIH	UZMAN	1	43	43
GIH	UZMAN	2	7	7
GIH	UZMAN	3	3	3
GIH	ŞEF	3	106	106
GIH	ŞEF	4	15	15
GIH	ŞEF	5	21	21
GIH	ŞEF	6	3	3
GIH	MÜTERCİM	1	5	5
GIH	MÜTERCİM	2	3	3
GIH	MÜTERCİM	4	5	5
GIH	MÜTERCİM	5	5	5
GIH	MÜTERCİM	6	5	5
GIH	ÇÖZÜMLEYİCİ	1	2	2
GIH	ÇÖZÜMLEYİCİ	4	3	3
GIH	ÇÖZÜMLEYİCİ	5	5	5

SINIF	ÖNVAN	DERECE	SERBEST KADRO ADEDİ	TOPLAM
GIH	PROGRAMCI	1	1	1
GIH	PROGRAMCI	2	1	1
GIH	PROGRAMCI	3	5	5
GIH	PROGRAMCI	4	4	4
GIH	PROGRAMCI	5	2	2
GIH	PROGRAMCI	7	3	3
GIH	MEMUR	5	236	236
GIH	MEMUR	6	154	154
GIH	MEMUR	7	137	137
GIH	MEMUR	8	54	54
GIH	MEMUR	9	75	75
GIH	MEMUR	10	95	95
GIH	MEMUR	11	14	14
GIH	SANTRAL MEMURU	5	6	6
GIH	SANTRAL MEMURU	6	1	1
GIH	SANTRAL MEMURU	7	2	2
GIH	SANTRAL MEMURU	8	2	2
GIH	VERİ.HAZ.KONT.İŞLT.	3	26	26
GIH	VERİ.HAZ.KONT.İŞLT.	4	23	23
GIH	VERİ.HAZ.KONT.İŞLT.	5	40	40
GIH	VERİ.HAZ.KONT.İŞLT.	6	43	43
GIH	VERİ.HAZ.KONT.İŞLT.	7	27	27
GIH	VERİ.HAZ.KONT.İŞLT.	8	39	39
GIH	VERİ.HAZ.KONT.İŞLT.	9	33	33
GIH	VERİ.HAZ.KONT.İŞLT.	10	3	3
GIH	VERİ.HAZ.KONT.İŞLT.	11	2	2
GIH	BİLGİSAYAR İŞLETMENİ	3	1	1
GIH	BİLGİSAYAR İŞLETMENİ	4	1	1
GIH	BİLGİSAYAR İŞLETMENİ	5	4	4
GIH	BİLGİSAYAR İŞLETMENİ	6	3	3
GIH	BİLGİSAYAR İŞLETMENİ	7	2	2
GIH	BİLGİSAYAR İŞLETMENİ	10	1	1
GIH	VEZNEDAR	5	2	2
GIH	DAKTILOGRAF	5	16	16
GIH	DAKTILOGRAF	6	22	22
GIH	DAKTILOGRAF	7	19	19

SINIF	ÜN VAN	DERECE	SERBEST KADRO ADEDİ	TOPLAM
GIH	DAKTILOGRAF	8	23	23
GIH	DAKTILOGRAF	9	33	33
GIH	DAKTILOGRAF	10	52	52
GIH	DAKTILOGRAF	11	17	17
GIH	DAKTILOGRAF	12	5	5
GIH	ŞOFÖR	5	3	3
GIH	ŞOFÖR	7	5	5
GIH	ŞOFÖR	8	4	4
GIH	ŞOFÖR	9	1	1
GIH	ŞOFÖR	10	3	3
GIH	ŞOFÖR	11	1	1
GIH	PROGRAMCI YARD.	5	2	2
THS	MÜHENDİS	1	41	41
THS	MÜHENDİS	2	4	4
THS	MÜHENDİS	3	5	5
THS	MÜHENDİS	4	5	5
THS	MÜHENDİS	5	21	21
THS	MİMAR	1	16	16
THS	MİMAR	2	1	1
THS	MİMAR	4	1	1
THS	MİMAR	5	6	6
THS	TEKNIKER	1	13	13
THS	TEKNIKER	2	3	3
THS	TEKNIKER	3	2	2
THS	TEKNIKER	4	2	2
THS	TEKNIKER	5	3	3
THS	TEKNİK RESSAM	3	1	1
THS	TEKNİK RESSAM	4	1	1
THS	TEKNİK RESSAM	6	1	1
THS	TEKNİK RESSAM	7	1	1
THS	TEKNİK RESSAM	9	1	1
THS	TEKNİSYEN	3	11	11
THS	TEKNİSYEN	4	11	11
THS	TEKNİSYEN	5	9	9
THS	TEKNİSYEN	6	6	6
THS	TEKNİSYEN	7	9	9



SINIF	ÜNVAN	DERECE	SERBEST KADRO ADEDİ	TOPLAM
THS	TEKNİSYEN	8	2	2
THS	TEKNİSYEN	9	4	4
THS	TEKNİSYEN	10	1	1
THS	TOPOĞRAF	3	1	1
YHS	DAĞITICI	5	5	5
YHS	DAĞITICI	6	5	5
YHS	DAĞITICI	7	8	8
YHS	DAĞITICI	8	9	9
YHS	DAĞITICI	9	6	6
YHS	DAĞITICI	10	5	5
YHS	DAĞITICI	11	1	1
YHS	BEKÇİ	5	2	2
YHS	BEKÇİ	6	2	2
YHS	BEKÇİ	7	7	7
YHS	BEKÇİ	8	7	7
YHS	BEKÇİ	9	5	5
YHS	BEKÇİ	10	3	3
YHS	BEKÇİ	11	4	4
YHS	BEKÇİ	12	7	7
YHS	AŞÇI	6	1	1
YHS	AŞÇI	7	1	1
YHS	AŞÇI	8	4	4
YHS	AŞÇI	9	6	6
YHS	AŞÇI	10	2	2
YHS	AŞÇI	11	1	1
YHS	AŞÇI	12	1	1
YHS	BERBER	11	1	1
YHS	TEKNİSYEN YARDIMCISI	5	2	2
YHS	TEKNİSYEN YARDIMCISI	7	1	1
YHS	TEKNİSYEN YARDIMCISI	8	4	4
YHS	TEKNİSYEN YARDIMCISI	9	1	1
YHS	TEKNİSYEN YARDIMCISI	10	1	1
YHS	MATBAACI	7	1	1
YHS	HİZMETLİ	5	6	6
YHS	HİZMETLİ	6	6	6
YHS	HİZMETLİ	7	17	17
YHS	HİZMETLİ	8	22	22
YHS	HİZMETLİ	9	18	18
YHS	HİZMETLİ	10	18	18
YHS	HİZMETLİ	11	10	10
YHS	HİZMETLİ	12	59	59
GENEL TOPLAM			2005	2005

**EK I SAYILI LİSTE**  
**İHDAS EDİLEN KADROLAR**  
**KURUMU : SOSYAL SİGORTALAR KURUMU BAŞKANLIĞI**  
**SAĞLIK İŞLERİ GENEL MÜDÜRLÜĞÜ**  
**TEŞKİLATI : MERKEZ**

SINIF	ÜNVAN	DERECE	SERBEST KADRO ADEDİ	TOPLAM
GİH	GENEL MÜDÜR	1	1	1
GİH	GENEL MÜDÜR YARDIMCISI	1	3	3
GİH	TEDAVİ HİZMETLERİ VE MALULİYET DEĞERLENDİRME	1	1	1
GİH	TIBBİ DONANIM İLAÇ VE ECZACILIK DAİRESİ BAŞKANI	1	1	1
GİH	SAĞLIK HİZMETLERİ SATINALMA DAİRESİ BAŞKANI	1	1	1
GİH	SAĞLIK TESİSİ İŞLETMELERİ DAİRESİ BAŞKANI	1	1	1
GİH	TEMEL SAĞLIK HİZMETLERİ DAİRESİ BAŞKANI	1	1	1
GİH	HALKLA İLİŞKİLER İDARI İŞLER VE ARŞİV DAİRESİ BAŞKANI	1	1	1
GİH	BİLGİ İŞLEM DAİRESİ BAŞKANI	1	1	1
GİH	İNŞAAT VE TAŞINMAZ MALLAR DAİRESİ BAŞKANI	1	1	1
GİH	MUHASEBE VE MALİ İŞLER DAİRESİ BAŞKANI	1	1	1
GİH	PERSONEL VE EĞİTİM DAİRESİ BAŞKANI	1	1	1
GİH	MALZEME VE SATINALMA DAİRESİ BAŞKANI	1	1	1
GİH	ŞUBE MÜDÜRÜ	1	36	36
GİH	UZMAN	1	17	17
GİH	UZMAN	2	3	3
GİH	UZMAN	3	1	1
GİH	ŞEF	3	43	43
GİH	ŞEF	4	7	7
GİH	ŞEF	5	5	5
GİH	ŞEF	6	1	1
GİH	ÇÖZÜMLEYİCİ	1	3	3
GİH	ÇÖZÜMLEYİCİ	4	2	2
GİH	ÇÖZÜMLEYİCİ	5	5	5
GİH	PROGRAMCI	1	2	2
GİH	PROGRAMCI	3	5	5
GİH	PROGRAMCI	4	4	4

SINIF	ÜN VAN	DERECE	SERBEST KADRO ADEDİ	TOPLAM
GIH	PROGRAMCI	5	3	3
GIH	PROGRAMCI	7	3	3
GIH	MEMUR	5	84	84
GIH	MEMUR	6	36	36
GIH	MEMUR	7	41	41
GIH	MEMUR	8	20	20
GIH	MEMUR	9	28	28
GIH	MEMUR	10	17	17
GIH	MEMUR	11	3	3
GIH	ANBAR MEMURU	5	9	9
GIH	ANBAR MEMURU	6	2	2
GIH	ANBAR MEMURU	9	2	2
GIH	SANTRAL MEMURU	5	6	6
GIH	SANTRAL MEMURU	7	3	3
GIH	SANTRAL MEMURU	8	2	2
GIH	SANTRAL MEMURU	11	1	1
GIH	VERİ.HAZ.KONT.İŞLT.	3	9	9
GIH	VERİ.HAZ.KONT.İŞLT.	4	5	5
GIH	VERİ.HAZ.KONT.İŞLT.	5	18	18
GIH	VERİ.HAZ.KONT.İŞLT.	6	9	9
GIH	VERİ.HAZ.KONT.İŞLT.	7	4	4
GIH	VERİ.HAZ.KONT.İŞLT.	8	8	8
GIH	VERİ.HAZ.KONT.İŞLT.	9	9	9
GIH	VERİ.HAZ.KONT.İŞLT.	10	2	2
GIH	VERİ.HAZ.KONT.İŞLT.	11	2	2
GIH	BİLGİSAYAR İŞLETMENİ	3	2	2
GIH	BİLGİSAYAR İŞLETMENİ	5	5	5
GIH	BİLGİSAYAR İŞLETMENİ	6	2	2
GIH	BİLGİSAYAR İŞLETMENİ	7	3	3
GIH	BİLGİSAYAR İŞLETMENİ	10	1	1
GIH	VEZNEDAR	4	1	1
GIH	VEZNEDAR	9	1	1
GIH	DAKTİLOGRAF	5	9	9
GIH	DAKTİLOGRAF	6	12	12
GIH	DAKTİLOGRAF	7	9	9
GIH	DAKTİLOGRAF	8	10	10
GIH	DAKTİLOGRAF	9	12	12
GIH	DAKTİLOGRAF	10	10	10

SINIF	ÖNVAN	DERECE	SERBEST KADRO ADEDİ	TOPLAM
GIH	DAKTILOGRAF	11	4	4
GIH	ŞOFÖR	5	3	3
GIH	ŞOFÖR	7	5	5
GIH	ŞOFÖR	8	5	5
GIH	ŞOFÖR	9	2	2
GIH	ŞOFÖR	10	2	2
GIH	ŞOFÖR	11	1	1
GIH	PROGRAMCI YARD.	5	3	3
SHS	UZMAN TABİP	1	10	10
SHS	TABİP	2	2	2
SHS	TABİP	3	1	1
SHS	TABİP	4	5	5
SHS	TABİP	5	2	2
SHS	DIŞ TABİBİ	1	1	1
SHS	DIŞ TABİBİ	2	1	1
SHS	ECZACI	1	12	12
SHS	ECZACI	2	2	2
SHS	ECZACI	4	2	2
SHS	ECZACI	5	1	1
SHS	BAŞHEMŞİRE	1	1	1
SHS	HEMŞİRE	5	1	1
SHS	HEMŞİRE	5	1	1
THS	MATEMATİKÇİ	4	1	1
THS	MÜHENDİS	1	48	48
THS	MÜHENDİS	4	9	9
THS	MÜHENDİS	2	5	5
THS	MÜHENDİS	3	5	5
THS	MÜHENDİS	5	31	31
THS	MİMAR	1	15	15
THS	MİMAR	2	1	1
THS	MİMAR	4	2	2
THS	MİMAR	5	7	7
THS	TEKNIKER	1	16	16
THS	TEKNIKER	2	3	3
THS	TEKNIKER	3	4	4
THS	TEKNIKER	4	2	2
THS	TEKNIKER	5	4	4
THS	TEKNIKER	6	4	4

SINIF	ÖNVAN	DERECE	SERBEST KADRO ADEDİ	TOPLAM
THS	TEKNİK RESSAM	3	1	1
THS	TEKNİK RESSAM	6	1	1
THS	TEKNİK RESSAM	8	1	1
THS	TEKNİK RESSAM	9	1	1
THS	TEKNİSYEN	3	13	13
THS	TEKNİSYEN	4	16	16
THS	TEKNİSYEN	5	12	12
THS	TEKNİSYEN	6	12	12
THS	TEKNİSYEN	7	13	13
THS	TEKNİSYEN	8	9	9
THS	TEKNİSYEN	9	7	7
YHS	DAĞITICI	5	6	6
YHS	DAĞITICI	6	5	5
YHS	DAĞITICI	7	8	8
YHS	DAĞITICI	8	8	8
YHS	DAĞITICI	9	6	6
YHS	DAĞITICI	10	6	6
YHS	BEKÇİ	5	2	2
YHS	BEKÇİ	6	3	3
YHS	BEKÇİ	7	7	7
YHS	BEKÇİ	8	7	7
YHS	BEKÇİ	9	5	5
YHS	BEKÇİ	10	3	3
YHS	BEKÇİ	11	4	4
YHS	BEKÇİ	12	8	8
YHS	AŞÇI	7	1	1
YHS	AŞÇI	8	5	5
YHS	AŞÇI	9	6	6
YHS	AŞÇI	10	2	2
YHS	AŞÇI	12	2	2
YHS	TEKNİSYEN YARDIMCISI	5	2	2
YHS	TEKNİSYEN YARDIMCISI	6	3	3
YHS	TEKNİSYEN YARDIMCISI	7	3	3
YHS	TEKNİSYEN YARDIMCISI	8	11	11
YHS	TEKNİSYEN YARDIMCISI	9	3	3
YHS	TEKNİSYEN YARDIMCISI	10	2	2
YHS	TEKNİSYEN YARDIMCISI	11	2	2
YHS	TEKNİSYEN YARDIMCISI	12	2	2
YHS	MATBAACI	12	1	1
YHS	HİZMETLİ	5	5	5
YHS	HİZMETLİ	6	7	7
YHS	HİZMETLİ	7	17	17
YHS	HİZMETLİ	8	22	22
YHS	HİZMETLİ	9	19	19
YHS	HİZMETLİ	10	18	18
YHS	HİZMETLİ	11	11	11
YHS	HİZMETLİ	12	62	62
<b>GENEL TOPLAM</b>			<b>1146</b>	<b>1146</b>

PLAN VE BÜTÇE KOMİSYONUNUN KABUL ETTİĞİ METİN  
SOSYAL SİGORTALAR KURUMU KANUNU TASARISI

**BİRİNCİ KISIM**

**Genel Hükümler**

**BİRİNCİ BÖLÜM**

**Kuruluş ve Tanımlar**

**Kuruluş**

MADDE 1.- 506 sayılı Sosyal Sigortalar Kanunu ve 2925 sayılı Tarım İşçileri Sosyal Sigortalar Kanununa tabi olan sigortalıların, bu Kanunlarda yer alan hükümler çerçevesinde sosyal güvenliklerini sağlamak ve diğer kanunlarla verilen görevleri yerine getirmek üzere; kamu tüzel kişiliğini haiz, idari ve mali özerkliğe sahip, özel hukuk hükümlerine tabi Sosyal Sigortalar Kurumu kurulmuştur. Kurum, Çalışma ve Sosyal Güvenlik Bakanlığının bağlı kuruluşu olan Sosyal Güvenlik Kurumunun ilgili kuruluşudur.

**Tanımlar**

MADDE 2.- Bu Kanunda geçen;

Bakan : Çalışma ve Sosyal Güvenlik Bakanını,

Bakanlık : Çalışma ve Sosyal Güvenlik Bakanlığını,

Kurum : Sosyal Sigortalar Kurumunu,

Başkanlık : Sosyal Sigortalar Kurumu Başkanlığını,

Başkan : Sosyal Sigortalar Kurumu Başkanı,

Genel Müdür : Sosyal Sigortalar Kurumu Başkanlığı, Sigorta İşleri Genel Müdürü ile Sağlık İşleri Genel Müdürlüğü,  
İfade eder.

**İKİNCİ BÖLÜM**

**Kurumun Organları**

**Organlar ve Teşkilat**

MADDE 3.- Sosyal Sigortalar Kurumunun Organları şunlardır:

a) Genel Kurul,

b) Yönetim Kurulu,

c) Başkanlık

Kurumun merkez ve taşra teşkilatı ekli I ve II sayılı şemalarda gösterilmiştir.

**Genel Kurul**

MADDE 4.- Genel Kurul, Bakanın veya görevlendireceği kişinin başkanlığında;

a) Çalışma ve Sosyal Güvenlik Bakanlığı, Maliye Bakanlığı, Sağlık Bakanlığı, Sanayi ve Ticaret Bakanlığı, Devlet Planlama Teşkilatı Müsteşarlığı, Hazine Müsteşarlığı ve Başbakanlık Yüksek Denetleme Kurulundan iştirak edecek birer temsilciden,

b) Kurum memurlarının en fazla temsil edildiği sendikaca, Sosyal Sigortalar Kurumu Başkanlığı Sigorta İşleri Genel Müdürlüğü ve Sağlık İşleri Genel Müdürlüğü personeli arasından seçilecek birer temsilci olmak üzere iki temsilciden,

c) Yüksek Öğretim Kurulunca görevlendirilecek sosyal politika, iş hukuku, aktüerya, istatistik veya sağlık bilimleri alanlarında uzman iki öğretim üyesinden,

d) En fazla üyeye sahip üç işçi konfederasyonunca üye sayıları itibarıyla belirlenecek toplam on beş temsilciden,

e) Üye sayıları itibarıyla en fazla üyeye sahip işveren konfederasyonunca belirlenecek on beş temsilciden,

f) Kurumdan yaşlılık, malullük, ölüm aylığı ile sürekli iş göremezlik geliri almakta olanlardan, Bakanlıkça tespit edilecek en fazla üyeye sahip ilk iki kuruluş tarafından üye sayıları itibarıyla belirlenecek beş temsilciden,

g) Yurt dışında çalışan Türk işçilerini temsilen, Bakanlıkça belirlenecek iki temsilciden, Oluşur.

Genel Kurul üyesi olup, Kurumlarında hizmet akdi ile çalışanların akitleri, Kurul toplantısına katılmak için çalıştığı iş yerindeki asil işinden ayrılması dolayısıyla feshedilemez.

Genel Kurula katılacak temsilcilerin seçimi ve Genel Kurulun çalışmasına ilişkin usul ve esaslar ile diğer hususlar, Başkanın teklifi ve Bakanın onayı ile çıkarılacak yönetmelikle düzenlenir.

#### **Genel Kurulun Toplanması ve Görevleri**

MADDE 5.- Genel Kurul üç yılda bir Haziran ayı içinde Bakanın çağrısı üzerine toplanır. Bakan, gerekli görürse Genel Kurulu olağanüstü toplantıya çağırabilir. Olağan ve olağanüstü Genel Kurul için toplantı yeter sayısı, üye tam sayısının salt çoğunluğudur. İlk toplantıda çoğunluk sağlanmazsa ikinci toplantıda salt çoğunluk aranmaz.

Genel Kurulun görevleri;

a) Kurumun üç yıllık bilançoları, faaliyet raporları ve gelecek üç yıllık gelir-gider dengesini sigorta kolları itibarıyla gösterir aktüeryal hesap sonuçları hakkında, Başbakanlık Yüksek Denetleme Kurulu yıllık raporları da göz önünde bulundurulmak suretiyle, görüş bildirmek,

b) Seçimle gelen Yönetim Kurulu üyelerinin yerine asil ve yedek üyeleri 6 ncı maddedeki esaslar dahilinde seçmek,

c) Kurumun görev ve faaliyetleri hakkında görüş bildirmek ve teklifte bulunmak.

Genel Kurul kararları Kurum tarafından bir rapor halinde Bakanlık ile Başbakanlık Yüksek Denetleme Kuruluna en geç üç ay içinde gönderilir.

#### **Yönetim Kurulu**

MADDE 6.- Yönetim Kurulu, Kurumun en yüksek yönetim, karar, yetki ve sorumluluğunu taşır. Yönetim Kurulu, bir başkan ile yedi üyeden oluşur. Bir üye Hazine Müsteşarlığının bağlı olduğu Bakanın, bir üye de Bakanın önerisi üzerine müşterek kararname ile atanırlar. İşçi ve işverenler ile Kurumdan gelir ve aylık almakta olanları temsil edecek birer asil ve yedek üye Genel Kurulda, kendi belirleyecekleri adaylar arasından seçilir. Sosyal Sigortalar Kurumu Başkanlığı Sigorta İşleri Genel Müdürü ile Sağlık İşleri Genel Müdürü Yönetim Kurulunun doğal üyesidir.

Yönetim Kurulunun seçimle gelen üyeleri hariç, diğer üyelerinin 657 sayılı Devlet Memurları Kanununun 48 inci maddesinin (A) bendinin (1), (4), (5), (6) ve (7) nci alt bentlerinde belirtilen şartları taşımaları ve yurtiçi veya yurtdışında denkliliği Yüksek Öğretim Kurulu tarafından kabul edilen yüksek öğrenim kurumlarında dört yıl veya daha fazla yüksek öğrenim görmüş olmaları ve en az 12 yıl fiili kamu hizmetinin bulunması zorunludur.

Başkan ile Sigorta ve Sağlık İşleri Genel Müdürleri dışındaki Yönetim Kurulu üyelerinin görev süresi üç yıldır. Atama ve seçim dönemi içinde herhangi bir nedenle Yönetim Kurulu Üyeliği sona erenlerin yerleri aynı usulle yenileri atanmak veya seçilmiş bulunan yedekler getirilmek suretiyle doldurulur. Bu şekilde göreve gelenler, yerlerini aldıkları üyenin görev süresini tamamlar. Atama ile gelen Yönetim Kurulu üyelerinden görev süresi sona erenler, geldikleri kurumda durumlarına uygun bir göreve atanırlar.

Başkan, Yönetim Kurulu üyesi ve başkanıdır. Yönetim Kurulu haftada en az bir defa ve asgari beş üye ile toplanır. Yönetim Kuruluna, Başkanın bulunmadığı hallerde Başkana vekalet eden Genel Müdür başkanlık eder. Toplantıya katılan üyelerin çoğunluğu ile karar verilir. Oylarda eşitlik halinde, Başkanın bulunduğu taraf çoğunlukta sayılır.

Mazeretsiz olarak Yönetim Kurulu toplantılarına katılmayan üyelerin ücretlerinden, yönetmelik hükümlerine göre kesinti yapılır. Bir takvim yılı içinde birbirini izleyen dört hafta veya toplantı sayısının % 20 sinden fazla sayıda toplantıya mazeretsiz katılmayanların Yönetim Kurulu üyeliği kendiliğinden sona erer.

Yönetim Kurulu Başkan ve Üyeleri ile Kurum personeli 3628 sayılı Mal Bildiriminde Bulunması, Rüşvet ve Yolsuzluklarla Mücadele Kanununa tabidirler.

Görevleri ile ilgili işledikleri bir fiil, aldıkları karar veya görevleri dışında da olsa işledikleri yüz kızartıcı bir fiil nedeniyle haklarında ceza davası açılmış bulunan Yönetim Kurulu Başkan ve Üyeleri, Bakan tarafından geçici olarak görevlerinden uzaklaştırılabilirler.

#### **Yönetim Kurulunun Görev ve Yetkileri**

**MADDE 7.-** Yönetim Kurulunun görev ve yetkileri şunlardır:

1. Kurumun, Başkanlıkça hazırlanacak yıllık konsolide bütçesiyle memur ve işçi kadrolarıyla sözleşmeli personel pozisyonlarını karara bağlamak, merkezden taşraya veya taşra teşkilatları arasında kadro aktarımına karar vermek ve personel politikasını belirlemek,
2. Kurumun bütçesindeki yönetim giderlerinin bölümleri içinde uygun görülen aktarmaları yapmak, bu bölümler arasındaki ek ve olağanüstü ödenek tekliflerinden uygun gördüklerini karara bağlamak,
3. Kurum bilançosunu, gelir gider cetvellerini ve faaliyet raporunu inceleyip karara bağlamak,
4. Kurumun finansman ve aktüerya konusundaki çalışmalarını incelemek, bu Kanunda belirtilen Kurum gelirlerinin değerlendirilmesi esaslarına uygunluğunu izlemek, gerekli tedbirleri kararlaştırmak, finansman ve aktüeryal dengelere ilişkin bilgilerin yılda en az bir defa kamuoyuna açıklanmasına karar vermek,
5. Gerektiğinde Kurumun mali yapısını ve aktüeryal durumunu ayrı ayrı veya birlikte incelemek,
6. Kurumun taşra teşkilatlarının kurulmasına, kapatılmasına veya kurulmuş olanların niteliklerinin değiştirilmesini önermek,
7. Çalışma konuları, organları, görev ve yetkileri, bağlılık durumları ve denetim usulleri yönetmeliklerinde belirtilecek, tüzel kişiliği haiz, Kurumun çalışma konuları ve hizmet alanları ile ilgili müesseseler, işletmeler, ortaklık veya şirketlerin kurulmasına veya kapatılmasına karar vermek, kuruma bağlı müessese, işletme, ortaklık veya şirketlerin, amaçlarına uygun işleri yürütmeleri için ihtiyaç duydukları, ancak kendi kaynakları ile karşılayamadıkları gayrimenkullerin alımına, gerek görülen gayrimenkullerin satımına izin vermek,
8. Kurum yararı görülen hallerde kurulmuş bulunan ya da kurulacak olan işletme, ortaklık veya şirketlerin hisse senetlerinin veya ortaklık paylarının satın alınmasına karar vermek,
9. Başkanın önerisi üzerine Kurum adına imza yetkisi verilecek personeli belirlemek (ataması müşterek kararname ile gerçekleştirilen görevliler hariç) ve gerektiğinde imza yetkisi verme yetkisini devretmek,
10. Kurumla ilgili kanun, kanun hükmünde kararname, tüzük ve yönetmelik taslaklarını inceleyerek Bakanlığa sunulmasına karar vermek,
11. Kurum adına gayrimenkul alınması, satılması, kiralanması, takası, veya inşası, kullanımı, idare edilmesi, tahsis şekli, gayrimenkuller üzerinde, özel veya tüzel kişiler eli ile yap-işlet-devret,



işlet-devret, yap-işlet-sat, yap-kirala-işlet gibi modelleri ile işlerin yaptırılması hakkında karar vermek, Kurum kaynaklarının ve varlıklarının değerlendirilmesinde kullanılacak finansman teknik ve usullerine karar vermek,

12. Her yıl Maliye Bakanlığınca belirlenen yeniden değerlendirme oranında miktarı artırılmak üzere bedeli beşyüz milyar Türk Lirasından fazla olan sözleşmeler ve yapılacak işler hakkında karar vermek,

13. Kurum için fayda görülen hallerde; dava ve icra kovuşturmalarından sarfinazar veya feragat etmek, bunlara ait meblağın terkinde hususunda karar vermek, Kurumun leh ve aleyhindeki dava ve takiplerin sulh yolu ile çözümlenmesine karar vermek, Kurumun borç ve alacaklarının tahkim yoluyla çözümlenmesine karar vermek, bu konudaki yetkilerini gerektiğinde, sınırlarını belirterek Başkan ve Genel Müdürlere devreder,

14. Kurumca hazırlanacak gelecek üç yıllık gelir-gider dengesini gösterir aktüeryal hesap sonuçlarını inceleyerek Genel Kurula sunmak,

15. Kurumca hazırlanan ek ödeme oranları ile buna ilişkin usul ve esasları belirlemek, yönetim giderlerinden karşılanmak üzere Kurumun memur statüsündeki kadrolu personeline ödenecek ikramiyelerin ödeme tarihlerini belirlemek,

16. Kurumda veya Kurum adına çalıştırılacak yerli ve yabancı uzmanların nitelikleri ile sözleşme şartları ve ücretlerini belirlemek, gerektiğinde danışmanlık, kontrollük, müşavirlik ve benzeri hizmetlerin satın alınmasına karar vermek, yerli ve yabancı kurum ve kuruluşlarla birlikte ortak proje yapılmasına karar vermek,

17. Kurumun taşra teşkilatında, Başkanlığın icra takip ve dava işleri için hizmet satın alımı ile çalıştırılacak avukatlarla yapılacak sözleşmenin şartları ile ücret miktarını tespit etmek,

18. Sigortalılar, gelir ve aylık almakta olanlar, hak sahipleri, geçindirmekle yükümlü oldukları kişiler ve Kurum personeli ile bakmakla yükümlü olduğu kişilerin faydalanacakları sağlık yardımlarının Kurum sağlık tesisleri ile bunların dışındaki sağlık tesislerinden hizmet satın almak suretiyle karşılanmasına ilişkin usul ve esasları belirlemek,

19. Her yıl Maliye Bakanlığınca belirlenen yeniden değerlendirme oranında miktarı artırılmak üzere, tutarı otuz milyar Türk Lirası ve daha fazla olan Kurum alacaklarının borçlularını ve borç miktarlarının kamuoyuna altı ayda bir açıklanıp, açıklanmamasına karar vermek,

20. Mevzuatla verilen benzer görevleri yapmak.

Bu maddenin; 1, 2, 3, 6, 7, 8, 11, 14, 15 ve 16 ncı fıkraları ile ilgili Yönetim Kurulu Kararları Bakan onayına tabidir.

Toplantılara iştirak eden Yönetim Kurulu Başkan ve Üyelerine, bu görevleri nedeniyle 22.01.1990 tarihli ve 399 sayılı Kanun Hükmünde Kararnamenin 34 üncü maddesine göre Kamu İktisadi Teşebbüsleri Yönetim Kurulu Başkan ve Üyelerine ödenen miktarlarda aylık ücret ödenir ve ayrıca Yönetim Kurulunun doğal üyesi olan Kurum Başkanı ve Sigorta İşleri Genel Müdürlüğü ile Sağlık İşleri Genel Müdürlüğü dışındaki diğer üyelerine, bu ücretle birlikte, Yönetim Kurulu üyesi kadrosunun karşılığı olan aylık ve diğer ödemeler verilir. Yolluklarında ise 6245 sayılı Harcırah Kanunu hükümleri uygulanır.

Yönetim Kurulu çalışma usul ve esasları ile diğer hususlar Yönetim Kurulunun kararı ve Bakanın onayı ile çıkarılacak yönetmelikle belirlenir.

#### **Başkanlık**

MADDE 8.- Başkanlık; Başkan, Denetim, Danışma ve Destek Birimleri, Sigorta İşleri Genel Müdürlüğü, Sağlık İşleri Genel Müdürlüğü ve taşra teşkilatından oluşur.

Başkan aşağıda belirtilen görevleri yapar:

1) Kurumun bütün işlerini Yönetim Kurulunun gözetimi altında ilgili mevzuat hükümlerine göre yürütmek. Adli ve idari makamlara, gerçek ve tüzel kişilere karşı Kurumu temsil etmek.

2) Bu Kanun hükümlerinin ve Yönetim Kurulu tarafından alınacak kararların yürütülmesini sağlamak.

3) Her yıl Maliye Bakanlığınca belirlenen yeniden değerlendirme oranında miktarı artırılmak üzere bedeli beşyüz milyar Türk Lirası ve daha az olan sözleşmeler ve yapılacak işler hakkında karar vermek ve Genel Müdürlükler ile taşra kuruluşlarının harcama sınırlarını belirlemek.

4) Bu Kanunla Kuruma verilen görevlerin ifası için uygun bulacağı tedbirleri almak ve gerekli göreceği hallerde, bunlar hakkında Yönetim Kuruluna tekliflerde bulunmak.

Başkanın görevden alınma, çekilme, görevden uzaklaştırma hallerinde, Bakan, Genel Müdürlerden birisini vekil olarak görevlendirir. Başkanın geçici olarak bulunmadığı hallerde, Başkanın teklifi üzerine Bakan tarafından belirlenecek Genel Müdür Başkanlığa vekalet eder.

#### **Denetim Danışma ve Destek Birimleri**

**MADDE 9.- A) Teftiş Kurulu Başkanlığı:** Teftiş Kurulu, Başkanın emri veya onayı üzerine Başkan adına aşağıdaki görevleri yapar:

1) Kurum hizmetlerinde teftişin etkin bir şekilde yürütülmesi amacıyla genel prensipleri tespit etmek ve personelin çalışmasını teşvik edici teftiş sistemini geliştirmek,

2) Kurumun, merkez ve taşra birimleri ve diğer tüzel kişilerin idari, mali, hukuki ve teknik işlemleri ile personeli, 506 sayılı Sosyal Sigortalar Kanunu ve bu Kanunun verdiği yetkiye dayanarak kendileri ile sözleşme yapılmış şahıslar hakkında teftiş, inceleme ve soruşturma yapmak,

3) Yürütülen teftiş, inceleme ve soruşturmanın gerektirdiği hallerde 506 sayılı Sosyal Sigortalar Kanununun uygulandığı işyerleri ile gerçek veya tüzel kişiler nezdinde inceleme yapmak, her türlü bilgi, belge ve kayıtları istemek,

4) Kanun, kanun hükmünde kararname, tüzük ve yönetmeliklerde gösterilen ve Başkan tarafından verilen teftiş hizmetleri ile ilgili benzer görevleri yapmak.

Teftiş Kurulu Başkanlığının kuruluş, görev yetki, sorumluluk, çalışma usul ve esasları yönetmelikle belirlenir.

**B) Sigorta Teftiş Kurulu Başkanlığı:** Sigorta Teftiş Kurulu, Başkan adına aşağıdaki görevleri yapar;

1) Sosyal sigortalar mevzuatı ile ilgili çalışmalar yapmak ve uygulanmasını denetlemek,

2) Sigorta müfettişleri tarafından sosyal sigortalar mevzuatı ile ilgili olarak yapılan teftiş, kontrol, denetleme, inceleme ve soruşturma sonucu düzenlenen raporların sonuçlarını takip etmek,

3) İşveren nezdinde işle ilgili her türlü kayıt ve belgeleri incelemek, ilgililerden bilgi istemek ve toplamak,

4) İşin yürütülmesi için gerekli olan asgari işçilik miktarını saptamak,

5) Diğer Teftiş Kurullarının yetkileri saklı kalmak kaydıyla, Sigorta Müfettişlerinin 506 sayılı Sosyal Sigortalar Kanunu ile ilgili olarak yaptıkları teftiş, kontrol, denetleme, inceleme ve soruşturma çalışmalarını ve işlemlerini denetlemek, soruşturmalarını yürütmek,

6) Kanun, kanun hükmünde kararname, tüzük ve yönetmeliklerde gösterilen ve Başkan tarafından verilen sosyal sigortalar mevzuatı ile ilgili benzer görevleri yapmak.

Sigorta Teftiş Kurulu Başkanlığının kuruluş, görev, yetki, sorumluluk, çalışma usul ve esasları yönetmelikle belirlenir.

C) Hukuk Müşavirliği: Hukuk Müşavirliğinin görevleri şunlardır:

1) Başkanlıkça veya merkez birimleri tarafından Başkanlık kanalıyla tevdi edilecek hukuki konular hakkında mütalaa beyan etmek ve hukuki konular ile ilgili işlemleri yapmak,

2) Kurum tarafından veya Kurum aleyhine açılan davalarla icra takiplerinin her derecede takip ve sonuçlandırılmasını sağlamak,

3) Kurum hizmetlerine ait ilgili birimler tarafından hazırlanacak kanun, tüzük, yönetmelik tasarılarıyla, tip sözleşme tasarılarını inceleyerek, görüş bildirmek.

Hukuk Müşavirliği teşkilâtında çalışanlar hakkında 1389 sayılı Devlet Davalarını İntaç Eden Avukat ve Saireye Verilecek Ücreti Vekalet Hakkında Kanun hükümleri uygulanır.

Hukuk Müşavirliğinin kuruluş, teşkilât, görev, yetki, sorumluluk, çalışma usul ve esasları ile vekalet ücretinin dağıtımının usul ve esasları yönetmelikle belirlenir.

D) Finansman, Aktüerya ve Planlama Daire Başkanlığı: Finansman Aktüerya ve Planlama Daire Başkanlığının görevleri şunlardır:

1) Kurumun varlıklarının ve kaynaklarının bu Kanunda ve çıkarılacak yönetmelikte belirtilen, Kurum gelirlerinin değerlendirilmesi esaslarına göre verimli bir biçimde değerlendirilmesini sağlamak,

2) Genel Müdürlüklerin gelir ve gider dengelerini gözeterek kısa, orta ve uzun vadeli projeksiyonlarını ayrı ayrı yapmak, Kurumun finansman ihtiyacının karşılanması için kurum ve kuruluşlar nezdinde gerekli işlemleri yürütmek,

3) Finansman yönetiminde alınacak kararların oluşumuna katkıda bulunmak üzere yurtiçi ve yurtdışında meydana gelen gelişmeleri incelemek ve mali piyasalar hakkında konsolide raporlar düzenleyerek, bu konularda çalışmalara katılmak ve mütalaa vermek, ulusal ve uluslararası kuruluşlara üyelikten doğan işlerin yürütülmesini koordine etmek, gerekli raporları hazırlamak,

4) Finansman, Aktüerya ve Kurumun diğer faaliyetleri ile ilgili her türlü istatistiki bilgiyi toplamak, derlemek, değerlendirmesini yapmak, bilgileri ve değerlendirme sonuçlarını ilgili birimlere bildirmek,

5) Kurumun kısa, orta ve uzun vadede demografik ve finansman yönünden aktüeryal esaslara göre projeksiyonlarını yapmak ve sonuçlarını değerlendirerek takip eden yılın en geç eylül ayı içinde rapora bağlamak,

6) Kurumun finansman kaynakları ile Kurumca yapılmakta olan yardımlardan yararlanma şartları ve yardım miktarları arasındaki dengeyi inceleyerek teknik bilançoyu hazırlamak, hizmetlerde verimliliği ve etkinliği arttırmaya yönelik araştırmalar yapmak, gelişmeleri izlemek, rapor hazırlamak,

7) Taşra teşkilatı birimlerinin kurulması ve kapatılması ile ilgili iş ve işlemleri koordine etmek,

8) İlgili birimlerle gerekli koordinasyonu sağlayarak Kurumun yıllık ve beş yıllık yatırım programını belirlemek,

9) Kurumun çalışma alanları ile ilgili mevzuat çalışmalarında koordinasyonu sağlamak,

10) Kurum faaliyetleri ile ilgili ortalama birim maliyetlerini hesaplamak,

11) Planlama ve koordinasyon konularında verilen benzer görevleri yerine getirmek, yıllık çalışma programlarının yürütülmesini takip etmek,

12) Başkan tarafından verilen benzer görevleri yapmak.

Finansman Aktüerya ve Planlama Daire Başkanlığının çalışma usul ve esasları yönetmelikle düzenlenir.

E) Muhasebe ve Mali İşler Daire Başkanlığı: Muhasebe ve Mali İşler Daire Başkanlığının görevleri şunlardır:

- 1) Kurumun varlıklarının, alacaklarının, öz kaynaklarının, gelirleri ve giderlerinin, yönetmelikle belirlenecek esaslara göre kayıtlarını tutmak,
- 2) Kurumun bütçesini, bilançosunu, gelir ve gider tablolarını hazırlamak, ek ödenek ve aktarma işlerini yapmak, ödenekleri merkez ve taşra birimlerine tevzi etmek,
- 3) İşsizlik sigortası primlerini İşsizlik Sigortası Fonuna aktarmak,
- 4) Kurumun her türlü ödeme ve tahsilatını yapmak,
- 5) Kurumca bağlanan gelir ve aylıkların ödenmesi ile tahsilat yapılması hususunda kurum ve kuruluşlarla protokol yapmak,
- 6) Kurumun konsolide bütçesi ile gelir ve gider cetvellerini ve bilançosunu hazırlamak,
- 7) Başkan tarafından verilen benzer görevleri yapmak.

F) Bilgi İşlem Daire Başkanlığı : Bilgi İşlem Daire Başkanlığının görevleri şunlardır:

- 1) Kurumun merkez ve taşra teşkilâtının bütün hizmet ve işlemlerinin genel ve Kurum mevzuatı çerçevesinde, verimlilik ilkelerine uyulmak suretiyle hızlı ve doğru sonuç alınacak şekilde, bilgisayar destekli olarak yürütülmesini sağlayacak çalışmaları yapmak,
  - 2) Kurumun ihtiyaç duyduğu bilgi işlem yazılımlarını yapmak, uygulama programlarını geliştirerek test etmek, Bilgi İşlem Sistemlerinin donanım, yazılım, bakım, onarım ve iletişim alt yapısının sürekli çalışabilirliğini sağlamak,
  - 3) Mevcut yazılım ve sistemlerin güncelleştirilmesini sağlamak ve bu sistemleri lisanslandırmak,
  - 4) Kamu kurum ve kuruluşlarının donanım, yazılım, veritabanı ve sistemlerinin ortak kullanımına yönelik çalışmalar yapmak,
  - 5) Başkan tarafından verilen benzer görevleri yapmak.
- G) Savunma Uzmanlığı: Savunma Uzmanlığının görevleri şunlardır:
- 1) Kurumun savunma ve millî seferberlik hizmet, görev ve yükümlülüklerine ait plan ve diğer çalışmaları, ilgili kanun, tüzük, yönetmelik, talimat ve Sivil Olağanüstü Hal ve Savaş Hazırlıkları Planlama Direktifine göre hazırlamak, kontrol ve koordine etmek,
  - 2) Başkan tarafından verilen benzer görevleri yapmak.

## İKİNCİ KISIM

### Sosyal Sigortalar Kurumu

#### Sigorta ve Sağlık İşleri Genel Müdürlükleri

### BİRİNCİ BÖLÜM

#### Sosyal Sigortalar Kurumu

#### Sigorta İşleri Genel Müdürlüğü

#### Teşkilât

MADDE 10.- Sosyal Sigortalar Kurumu Sigorta İşleri Genel Müdürlüğü; Genel Müdür, iki Genel Müdür Yardımcısı ile ana ve yardımcı hizmet birimleriyle taşra teşkilatlarından oluşur.

Genel Müdür, Genel Müdürlüğün bütün işlerini ilgili mevzuata göre Başkanın gözetiminde yürütür. Genel Müdür, Genel Müdür Yardımcıları, merkez ve taşra teşkilâtı yöneticileri kendilerine verilecek yetki dahilinde Başkanlığın kanuni temsilcisi olup, adli ve idari makamlar ile gerçek ve tüzel kişilere karşı Kurumu temsil ederler.

### **Ana Hizmet Birimleri**

**MADDE 11.- A) Sigorta Primleri Daire Başkanlığı:** Sigorta Primleri Daire Başkanlığının görevleri şunlardır:

1) 506 sayılı Sosyal Sigortalar Kanunu ve diğer Kanunlarla Sosyal Sigortalar Kurumuna verilen görevlerden işveren işlemleri, sigorta primleri takip ve tahsilatı ile benzeri işlemleri yürütmek,

2) Genel Müdür tarafından verilen benzer görevleri yapmak.

**B) Tahsisler Daire Başkanlığı :** Tahsisler Daire Başkanlığının görevleri şunlardır:

1) 506 sayılı Sosyal Sigortalar Kanunu ile 2925 sayılı Tarım İşçileri Sosyal Sigortalar Kanunu ve diğer kanunlarla Sosyal Sigortalar Kurumuna verilen görevlerden sigortalı, emekli ve hak sahiplerinin tahsis ve benzeri işlemlerini yürütmek,

2) Genel Müdür tarafından verilen benzer görevleri yapmak.

**C) Kısa Vadeli Sigortalar Daire Başkanlığı:** Kısa Vadeli Sigortalar Daire Başkanlığının görevleri şunlardır:

1) 506 sayılı Sosyal Sigortalar Kanunu ile 2925 sayılı Tarım İşçileri Sosyal Sigortalar Kanunu ve diğer kanunlarla Sosyal Sigortalar Kurumuna verilen görevlerden iş kazaları ile meslek hastalıkları, hastalık ve analık sigortaları ve benzeri konularla ilgili işlemleri yürütmek,

2) Genel Müdür tarafından verilen benzer görevleri yapmak.

**D) Yurtdışı İşçi Hizmetleri Daire Başkanlığı:** Yurtdışı İşçi Hizmetleri Daire Başkanlığının görevleri şunlardır:

1) Sosyal Güvenlik Sözleşmesi yapılmasına ilişkin hazırlık ve tadil çalışmalarını yürütmek, ikili ve çok taraflı sözleşmeleri uygulamak, gerekli hallerde yabancı ülkelerce gönderilen aylık veya toplu ödemelerin Kurum aracılığıyla ilgililere ödenmesini sağlamak, yurtdışı hizmet borçlanması, tahsis ve benzeri işlemleri yürütmek,

2) Genel Müdür tarafından verilen benzer görevleri yapmak.

### **Yardımcı Hizmet Birimleri**

**MADDE 12.- A) Personel ve Eğitim Daire Başkanlığı:** Personel ve Eğitim Daire Başkanlığının görevleri şunlardır:

1) Genel Müdürlüğün personel politikasını belirlemek,

2) İnsan kaynakları planlamasını yapmak,

3) Sosyal Sigortalar Kurumu Sağlık İşleri Genel Müdürlüğü hariç, Personelin atama, nakil, terfi, emeklilik, disiplin, sicil ve her türlü özlük işlemlerini yürütmek, bu konularla ilgili bilgileri Kurumun ilgili birimlerinden toplamak,

4) Sosyal Sigortalar Kurumu Sağlık İşleri Genel Müdürlüğü hariç diğer personelinin kadrolarının dağıtım, tahsis ve tenkisini yapmak,

5) Kurum hizmetlerinin kalite esaslarına uygun olarak yürütülmesi için gerekli çalışma ve araştırmaları yapmak, Genel Müdürlük personelinin eğitim planlamasını yapmak ve eğitim hizmetleri ile ilgili işlemleri yürütmek,

6) Kurumun çalışma konuları ile ilgili bilimsel yayınları takip ve teşvik etmek,

7) Kurum çalışma konuları ile ilgili yurtiçi ve yurtdışı bilimsel faaliyetlere Kurum personelinin katılımı işlemlerini yürütmek,

8) Genel Müdür tarafından verilen benzer görevleri yapmak.

**B) Emlak Daire Başkanlığı:** Emlak Daire Başkanlığının görevleri şunlardır:

1) Kurumun Sağlık İşleri Genel Müdürlüğünün kullanımı dışındaki inşaatları için müteahhitlik ve mühendislik hizmetlerini yürütmek, mimari ve etüt projeleri hazırlamak veya hazırlatmak,

2) Kurumun Sağlık İşleri Genel Müdürlüğünün kullanımı dışındaki mevcut bina ve tesisler ile tesisat ve sistemlerin tadilatını, yenilenmesini, bakımını, küçük ve büyük onarımını yapmak veya yaptırmak,

3) Kurumun Sağlık İşleri Genel Müdürlüğünün kullanımı dışındaki taşınmaz mallarının alım, satım, kiraya verme, kiralama gibi işlemleri yapmak,

4) Kuruma ait gayrimenkullerin yıllık envanterini yararlanmaya hazır ve güncel halde bulundurmak,

5) Kurum gayrimenkullerinin muhafazası, işletilmesi ve değerlendirilmesi için gerekli tedbirleri almak, politikalar geliştirmek,

6) Genel Müdür tarafından verilen benzer görevleri yapmak.

C) Destek Hizmetleri Daire Başkanlığı : Destek Hizmetleri Daire Başkanlığının görevleri şunlardır:

1) Başkanlık ve Genel Müdürlüğün gayrimenkul dışındaki her türlü mal ve hizmet ihtiyacının temini, depolanması ve dağıtımı ile ilgili hizmetleri yürütmek,

2) Genel Müdürlüğün sigorta giderleri hariç diğer harcamalarına ilişkin finansman ihtiyacını tespit ederek Muhasebe ve Mali İşler Daire Başkanlığı ile gerekli koordinasyonu sağlamak,

3) Kurumun, sosyal hizmetler, sosyal tesisler ve lojman tahsisleri ile ilgili işlerini yürütmek,

4) Genel Müdürlüğün donanım, yazılım ve benzeri bilgi işlem ihtiyaçlarını tespit ederek Bilgi İşlem Daire Başkanlığına bildirmek,

5) Basın ve yayın hizmetleri ile evrak, haberleşme, dosyalama ve arşiv hizmetlerini yürütmek,

6) Halkla ilişkiler hizmetlerini yürütmek,

7) Başkanlığın ve Sigorta İşleri Genel Müdürlüğünün aynıyat işlemlerini yürütmek,

8) Genel Müdür tarafından verilen benzer görevleri yapmak.

## İKİNCİ BÖLÜM

### Sosyal Sigortalar Kurumu

#### Sağlık İşleri Genel Müdürlüğü

#### Teşkilât

MADDE 13.- Sosyal Sigortalar Kurumu Sağlık İşleri Genel Müdürlüğü; Genel Müdür, üç Genel Müdür Yardımcısı ile ana ve yardımcı hizmet birimleriyle taşra teşkilatından oluşur.

Genel Müdür, Genel Müdürlüğün bütün işlerini ilgili mevzuat hükümlerine göre Başkanın gözetiminde yürütür. Genel Müdür, Genel Müdür Yardımcıları, merkez ve taşra teşkilâtı yöneticileri, kendilerine verilecek yetki dahilinde Başkanlığın kanuni temsilcisi olup, adli ve idari makamlar ile gerçek ve tüzel kişilere karşı Kurumu temsil ederler.

#### Ana Hizmet Birimleri

MADDE 14.- A) Tedavi Hizmetleri ve Maluliyet Daire Başkanlığı: Tedavi Hizmetleri ve Maluliyet Daire Başkanlığının görevleri şunlardır:

1) Kurumun sağlık ve tedavi hizmetleri politikasını belirlemek, uygulamak ve bu konularda danışmanlık hizmeti vermek, görüş bildirmek,

2) Sigortalılara, sağlık yardımlarının verilmiş usul ve esaslarını belirlemek, Kurum içi ve dışı sağlık tesisleri arasında hasta sevk zinciri oluşturmak ve bu amaçla sağlık hizmeti basamaklarını belirlemek,

3) Yeni sağlık tesislerinin açılması veya sağlık tesislerinin kapatılması ile ilgili çalışmalarını yürüterek, Genel Müdürlüğe teklifte bulunmak,

4) 506 sayılı Sosyal Sigortalar Kanununun 124 üncü maddesi doğrultusunda koruyucu sağlık hizmetleri ile ilgili tedbirleri almak, uygulama usul ve esaslarını belirlemek, Kurum imkanları ölçüsünde hak sahiplerine ana çocuk sağlığı hizmetlerini sunmak,

5) Kurumun ilaç politikasını İlaç ve Eczacılık Daire Başkanlığı ile birlikte belirlemek,

6) Genel Müdürlüğün merkez ve taşra teşkilatının ihtiyaç duyduğu her türlü tıbbi araç, gereç, alet ve cihazın standartlarını belirlemek,

7) Tıp teknolojisindeki gelişmeleri izleyerek Kurum sağlık tesislerinin ihtiyaç duyduğu tıbbi araç, gereç, alet ve cihazı belirlemek ve kullanımına ilişkin temel kıstasları tespit etmek,

8) Sigortalıların ve hak sahiplerinin maluliyetleri ile sigortalıların iş kazası ve meslek hastalığına bağlı meslekte kazanma gücünü hangi oranda yitirdiklerini tespit etmek, Sosyal Sigorta Yüksek Sağlık Kuruluna yapılan itirazlara ilişkin işlemleri takip etmek,

9) Sağlık personelinin doktora, uzmanlık ve yan dal uzmanlık işlemlerini yürütmek,

10) Genel Müdür tarafından verilen benzer görevleri yapmak.

B) Sağlık Hizmetleri Satınalma Daire Başkanlığı: Sağlık Hizmetleri Satınalma Daire Başkanlığının görevleri şunlardır:

1) Her türlü sağlık kuruluşu ve kişilerden sağlık hizmeti satın alınması ile ilgili protokollerini hazırlamak, Genel Müdürün teklifi ve Yönetim Kurulunun onayı ile yürütülmesini sağlamak,

2) Kuruma bağlı sağlık kuruluşlarından, sigortalı ve hak sahipleri dışındaki kişi ve kuruluşlara, sağlık hizmeti verilmesi ile ilgili usul ve esasları tespit ederek uygulanmasını sağlamak,

3) Kurumca sunulan sağlık hizmetleri ile ilgili ücret tarifelerini hazırlamak ve uygulamak,

4) Hizmet satın alınan kuruluşların hizmet üretimlerini, hazırlanan sözleşmeler çerçevesinde nitelik ve nicelik yönünden denetlemek,

5) Genel Müdür tarafından verilen benzer görevleri yapmak.

C) İlaç ve Eczacılık Daire Başkanlığı: İlaç ve Eczacılık Daire Başkanlığının görevleri şunlardır:

1) Kurumun ilaç ve eczacılık politikasını Tedavi Hizmetleri Daire Başkanlığı ile birlikte belirlemek ve uygulamak,

2) Sağlık tesislerinde eczane açmak ve mevzuata uygun olarak işletmek, gerekli görülen halde Kurum dışı eczanelerle sözleşme imzalamak üzere çalışmalar yapmak ve yürütülmesini sağlamak,

3) Yurt içi ve yurtdışı ilaç alımları ile ilgili her türlü iş ve işlemleri yürütmek,

4) Genel Müdür tarafından verilen benzer görevleri yapmak.

#### **Yardımcı Hizmet Birimleri**

MADDE 15.- A) Malzeme, Satınalma ve İdari İşler Daire Başkanlığı: Malzeme, Satınalma ve İdari İşler Daire Başkanlığının görevleri şunlardır: Genel Müdürlüğün;

1) Merkez ve taşra teşkilatlarının gayrimenkul dışındaki her türlü mal ve hizmet ihtiyacını yurtiçi ve yurtdışından satın almak veya finansal kiralama yoluyla temin etmek, depolamak ve dağıtmak, lojman tahsis işlemlerini yürütmek,

2) Her türlü tıbbi araç, gereç, alet ve cihazın; bakım, onarım, yenileme, kullanım dışı bırakma, imal, tadil ve benzeri işlemlerini yapmak,

3) Basın, yayın hizmetleri ile evrak, haberleşme, dosyalama, arşiv ve aynıyat hizmetlerini yürütmek,

4) Halkla ilişkiler hizmetlerini yürütmek,

5) Sağlık kuruluşlarının; hizmet kapasitesi, hizmet sunumu, personel altyapısına ilişkin istatistikleri derlemek ve maliyet analizleri çalışmalarını yapmak,

6) Finansman ihtiyacını tespit ederek, Finansman Aktüerya ve Planlama Daire Başkanlığı ve Muhasebe ve Mali İşler Daire Başkanlığı ile gerekli koordinasyonu sağlamak,

7) Donanım, yazılım ve benzeri bilgi işlem ihtiyaçlarını tespit ederek Bilgi İşlem Daire Başkanlığına bildirmek,

8) Genel Müdür tarafından verilen benzer görevleri yapmak.

B) Personel Eğitim ve Sosyal İşler Daire Başkanlığı: Personel Eğitim ve Sosyal İşler Daire Başkanlığının görevleri şunlardır:

1) Genel Müdürlüğün personel politikasını belirlemek,

2) İnsan kaynakları planlamasını yapmak,

3) Personelin atama, nakil, terfi, emeklilik, disiplin sicil ve her türlü özlük işlemlerini yapmak,

4) Genel Müdürlüğün kadrolarının dağıtım, tahsis ve tenkisini yapmak,

5) Kurum hizmetlerinin kalite esaslarına uygun olarak yürütülmesi için gerekli çalışma ve araştırmaları yapmak, Genel Müdürlük personelinin eğitim planlamasını yapmak ve eğitim hizmetleri ile ilgili işlemleri yürütmek,

6) Kurumun çalışma konuları ile ilgili bilimsel yayınları takip ve teşvik etmek,

7) Kurum çalışma konuları ile ilgili yurtiçi ve yurtdışı bilimsel faaliyetlere Kurum personelinin katılımı işlemlerini yürütmek,

8) Genel Müdür tarafından verilen benzer görevleri yapmak.

C) İnşaat Daire Başkanlığı: İnşaat Daire Başkanlığının görevleri şunlardır:

1) Genel Müdürlüğün kullanımındaki inşaatları için müteahhitlek ve mühendislik hizmetlerini yürütmek, mimari ve etüt projeleri hazırlamak veya hazırlatmak,

2) Genel Müdürlüğün kullanımındaki mevcut bina ve tesisler ile tesisat ve sistemlerin tadilatını, yenilenmesini, bakımını, küçük ve büyük onarımını yapmak veya yaptırmak,

3) Genel Müdürlüğün kullanımındaki taşınmaz malların satım, kiraya verme, kiralama işlemlerini yapmak, ihtiyaç duyulan taşınmazların alım ve kiralama işlemlerini yürütmek,

4) Genel Müdürlüğün kullanımındaki gayrimenkullerin muhafazası, işletilmesi, kiralınması ve değerlendirilmesi için gerekli işlemleri yapmak,

5) Genel Müdür tarafından verilen benzer görevleri yapmak.

## ÜÇÜNCÜ BÖLÜM

### Taşra Teşkilatı

#### Taşra Teşkilatı

MADDE 16.- Kurumun taşra teşkilatı; illerde, Sigorta İl Müdürlükleri, gerekli görülen illerde Sağlık İşleri İl Müdürlükleri ile bunlara bağlı sigorta ve sağlık kuruluşlarından oluşur.

Sigorta kuruluşları; Sigorta Müdürlükleri, Hukuk İşleri Sigorta Müdürlükleri, İnşaat-Emlak Sigorta Müdürlükleri, Satınalma Sigorta Müdürlükleri, İhtiyarlık Sigorta Müdürlükleri, Huzurevi Müdürlükleri ve Ödeme-İrtibat Bürolarıdır.

Sağlık kuruluşları; Eğitim Hastaneleri, Bölge Hastaneleri, Hizmet Hastaneleri, İhtisas Hastaneleri, Özel Dal Hastaneleri, Meslek Hastalıkları Hastaneleri, Ağız-Diş Sağlığı Merkezleri, Dispanserler, Sağlık İstasyonlarıdır. Sağlık İşleri İl Müdürlüğü olan yerlerde sağlık kuruluşları bu müdürlüğe bağlıdır. Diğer yerlerde sağlık istasyonları ve dispanserler yetkili kılınan hastaneye, bunların dışındaki sağlık tesisleri ise doğrudan Genel Müdürlüğe bağlıdır.



Aktif sigortalı sayısı 30.000 (otuzbin) ve üzerinde olan yerlerde ihtiyaç halinde sigorta müdürlüğü kurulabilir, bunlara bağlı daimi ve geçici bürolar kurulabilir.

Sosyal Sigortalar Kurumu taşra teşkilatı ve bağlı birimlerinin kuruluş, görev, çalışma usul ve esasları yönetmelikle belirlenir.

Taşra teşkilat Ekli II sayılı şemada gösterilmiştir.

### ÜÇÜNCÜ KISIM

#### Personel, Atama Usul ve Şartları

#### BİRİNCİ BÖLÜM

##### Personel, Kurumun Kadroları, Disiplin ve Sicil İşlemleri

##### Personel Statüsü

MADDE 17.- Kurum hizmetleri memurlar, işçiler ile 657 sayılı Devlet Memurları Kanununun 4/B maddesi ve 506 sayılı Kanunun 123 üncü maddesine göre sözleşmeli olarak çalıştırılan personel eliyle yürütülür.

Kurumda çalışan memurlar hakkında 657 sayılı Devlet Memurları Kanununun bu Kanuna aykırı olmayan hükümleri ile 6245 sayılı Harcırah Kanunu ve sosyal güvenlikleri bakımından 5434 sayılı T.C. Emekli Sandığı Kanunu hükümleri uygulanır.

Yönetim giderlerinden karşılanmak üzere her yıl Kurumun memur statüsündeki kadrolu personeline asgari ücretten az olmamak üzere kendi aylıkları (gösterge, ek gösterge dahil) tutarında, iki ikramiye verilir.

Sağlık tesislerinde, ihtiyaç duyulması halinde, mesai saatleri dışında sağlık hizmetlerinin yürütülebilmesi için Sağlık Hizmetleri Sınıfı personeline ve hizmetin idamesi için gerekli görülen diğer personele gönüllülük esasına dayanılarak, ek çalışma yaptırılabilir. Bu çalışma esnasında sunulacak sağlık hizmetlerinden yararlanacak hastalardan, bu hizmetler karşılığında 506 sayılı Sosyal Sigortalar Kanununun ek üçüncü maddesinin son fıkrasına göre alınacak katkı paylarının dağıtımı ile bu çalışmanın usul ve esasları Kurum Yönetim Kurulu kararı ile belirlenir. Ödenecek bu tutar, bu maddenin 5 inci fıkrasına belirtilen azami oranların hesabında dikkate alınır.

506 sayılı Sosyal Sigortalar Kanununa göre alınan ilaç, protez, araç ve gereç katkı paylarından, muayene ücreti ve tedavi gelirleri ile mesai saatleri dışındaki muayene ücretlerinden oluşan işletme gelirlerinden, Kuruma bağlı ya da sahibi veya ortağı bulunduğu her türlü müessese ve işletmelerden elde edilen kar paylarından, ve ilaç faturalarının ödenmesinden sağlanan iskonto gelirlerinden oluşan toplam gelirlerden %10'u idari ve sağlık tesislerinin acil ihtiyacı olan mal ve hizmet alımları ile bakım ve onarımlarına, geriye kalan % 90'ının da Kurumda fiilen çalışan Kurumun kadrolu personeli ve sözleşmeliler ile kadrosu başka kamu kuruluşlarında olup, Kurumda fiilen çalışan uzman tabip, tabip, eczacı, anestezi ve röntgen teknisyenleri ve Bakanlık merkez teşkilatında sadece Bakan onayı ile görevlendirilen kadrolu kurum personeline en yüksek Devlet memuru (ek gösterge dahil) brüt aylığının %175'ini geçmemek üzere ek ödeme yapılır. Yapılacak ek ödemelerden damga vergisi hariç, herhangi bir vergi kesintisi yapılmaz. Ancak, sözleşmeli olarak çalışan sağlık personeli ile sağlık hizmetleri ve yardımcı sağlık hizmetleri sınıfına dahil kadrolarda çalışan personele yapılacak ek ödeme tutarı, bu sınırın dört katını geçemez. Görev yapılan birim ve iş hacmi, görev mahalli, görevin önem ve güçlüğü, personelin sınıfı, kadro unvanı, derecesi ve atanma biçimi, serbest çalışıp çalışmadığı gibi kriterler göz önünde bulundurularak yapılacak ek ödeme tutarları ile ödemeye ilişkin diğer usul ve esaslar Kurum Yönetim Kurulu kararı ile belirlenir. Serbest çalışan sağlık personeline ödenecek ek ödeme oranı % 175'i geçemez.

Fazla çalışma gerektiren her türlü Kurum işleri için çalışma saatleri dışında görevlendirilecek personele (1, 2 ve 3 üncü derece yönetici kadrolarında bulunanlar dahil) fazla çalışma yaptırılabilir. Sağlık tesislerinde icap nöbeti tutan sağlık personelinin, nöbet süresince sağlık tesisinde fiili olarak çalıştığı sürece fazla mesai ücretinden yararlanır. Fazla çalışma ücreti ve fazla mesainin yaptırılması ile ilgili diğer hususlar Kurum Yönetim Kurulu kararı, Bakanlığın teklifi üzerine, Bakanlar Kurulunca tespit edilir.

Kurum memurları ve hizmetlileri sorumlulukları bakımından 765 sayılı Türk Ceza Kanununun uygulanmasında Devlet Memuru sayılır. Kurum memurları hakkında 4483 sayılı Memurlar ve Diğer Kamu Görevlilerinin Yargılanması Hakkındaki Kanun hükümleri uygulanır.

Bu Kanunun 7 nci maddesinin (7) nci bendi uyarınca kurulacak müessese, işletme, ortaklık veya şirketlerin personeli özel hukuk hükümlerine tabi olup, bunlar hakkında 657 sayılı Devlet Memurları Kanunu hükümleri uygulanmaz.

Kadroların tespit, ihdas, kullanımı ve iptali ile kadrolara ilişkin diğer hususlar, 190 sayılı Kanun Hükmünde Kararname hükümlerine göre düzenlenir.

Kurum personelinin atama, çalışma, hak ve yükümlülükleri, ödenecek ikramiyeler ile diğer hususların usul ve esasları çıkarılacak yönetmeliklerle düzenlenir.

Kurumda memur statüsünde çalışan personelin disiplin ve siciline ilişkin işlemleri yönetmeliklerle düzenlenir.

## İKİNCİ BÖLÜM

### Atanma Usul ve Şartları

#### Atanma Usul ve Şartları

MADDE 18. - A) Başkan, Genel Müdür, Genel Müdür Yardımcısı ve Daire Başkanı; en az dört yıllık eğitim veren fakülte veya yüksek okullar ile bunlara denkliği Yüksek Öğretim Kurulu Başkanlığı tarafından onaylanmış yabancı fakülte veya yüksek okullardan mezun olanlar arasından 657 sayılı Devlet Memurları Kanunu hükümleri çerçevesinde müşterek kararname ile atanırlar. Teftiş Kurulu Başkanı; Kurul içindeki Başmüfettiş veya müfettişlerden, Sigorta Teftiş Kurulu Başkanı; Sigorta Başmüfettişleri veya Sigorta müfettişlerinden, kendi Kurullarında en az 10 yıl fiili müfettişlik hizmeti bulunanlar arasından müşterek kararname ile atanır. Birinci Hukuk Müşaviri Kurumda veya Kurum dışında en az 10 yıl fiili hizmeti bulunan Hukuk Müşavirleri veya avukatlar arasından müşterek kararname ile atanır. Hukuk Müşavirleri; Kurumda veya Kurum dışında en az 10 yıl fiili hizmeti bulunan avukatlar arasından, Başkanın teklifi, Yönetim Kurulunun kararı ile atanır. Hukuk İşleri Sigorta Müdür ve Müdür Yardımcıları Kurumdan veya Kurum dışından avukatlar arasından Başkanın teklifi, Yönetim Kurulunun kararı ile atanır.

B) Diğer Kurum personelinin, 1-4 dereceli yönetici kadrolara atanacaklar, Başkanın teklifi üzerine Yönetim Kurulunca, bunların dışındaki Kurum personelinin doğrudan Başkana bağlı birimdekiler Başkan tarafından, Sigorta ve Sağlık İşleri Genel Müdürlüklerindeki ise ilgili Genel Müdürün teklifi ve Başkanın onayı ile atanırlar.

C) Kurumda müfettiş yardımcısı, sigorta müfettiş yardımcısı kadrolarına atanacaklarda 657 sayılı Devlet Memurları Kanununun 48 inci maddesinde sayılan şartlara ek olarak, yönetmeliklerinde belirtilen en az 4 yıllık eğitim veren fakülteler ile bunlara denkliği Yüksek Öğretim Kurulu Başkanlığı tarafından onaylanmış yabancı fakülte veya yüksek okullardan mezun olmak, yapılacak özel yarışma sınavında başarılı olmak, sınavın yapılacağı yılın ilk gününde 30 yaşını doldurmamış olmak şartları aranır.

D) Mfettiř yardımcı ve sigorta mfettiř yardımcı olarak en az  yıl alıřmak ve olumlu sicil almak kaydıyla aılacak yeterlik sınavlarında başarı gsterenler, mfettiř, sigorta mfettiři kadrolarına atanırlar. Girdikleri yeterlik sınavında başarılı olanlar ile olumlu sicil alamayanlar veya yeterlik sınavına girmeye hak kazandıđı halde geerli mazereti olmaksızın sınav hakkını kullanan mfettiř yardımcıları ve sigorta mfettiř yardımcıları unvanlarını kaybederler ve durumlarına uygun diđer kadrolara atanırlar. Mfettiř yardımcı ile sigorta mfettiř yardımcı seilme yntemleri, atanma şartları ve yeterlik sınavları ile alıřma usul ve esasları ynetmelikler ile dzenlenir.

E) Kurum, merkez teřkilatında sosyal sigorta uzman ve uzman yardımcı seiřtirilebilir. 657 sayılı Devlet Memurları Kanununun 48 inci maddesinde belirtilen şartlara sahip, Kurumun ihtiya duyduđu alanlarda en az drt yıllık yksek đrenim grmř olanlar arasında yapılacak zel yarıřma sınavı sonucunda başarılı bulunanlar Sosyal Sigorta Uzman Yardımcısı kadrolarına atanırlar. Sosyal Sigorta Uzman Yardımcılıđına atananlar, bu grevde en az  yıl alıřmak ve olumlu sicil almak kaydıyla aılacak yeterlik sınavında başarılı olmaları halinde Sigorta Uzmanı unvanını alırlar. Yapılacak yeterlik sınavına girmeye hak kazandıđı halde geerli mazereti olmaksızın sınavı girmeyenler, st ste iki defa yapılacak sınavda başarılı olamayanlar ve olumlu sicil alamayanlar bu unvanlarını kaybederler ve durumlarına uygun bařka kadrolara nakledilirler. Sosyal Sigorta Uzman ve Uzman Yardımcılarının seilme yntemleri, atanma şartları ve yeterlik sınavları ile alıřma usul ve esasları ynetmelik ile belirlenir.

F) Kurum, 506 sayılı Sosyal Sigortalar Kanununun 130 uncu maddesinde belirtilen grevleri yerine getirmek zere, Sigorta Yoklama Memurları seiřtirilebilir. Bunların nitelikleri, Kurum memurları arasından seilme ve atanmaları ile alıřma usul ve esasları Ynetmelikle dzenlenir.

G) Kurum Personelinin yer deđiřtirme, grevde ykselme usul ve esasları Bakanlar Kurulunun bu konularla ilgili genel dzenlemeleri erevesinde ynetmeliklerle belirlenir.

## **DRDNC KISIM**

### **Gelirler, Giderler ve Deđerlendirilme**

#### **Kurum Gelirleri, Giderleri ve Gelirlerin Deđerlendirilmesi**

MADDE 19.- 1) Kurumun Gelirleri řunlardır:

a) Sosyal Sigortalar Kurumu Sigorta İřleri Genel Mdrlđnn Gelirleri:

1) Prim gelirleri,

2) Menkul kıymet gelirleri,

3) Kurumun sahibi veya ortađı bulunduđu messese ve iřletmelerden, iřtiraklerden ve bađlı iřletmelerden elde edilecek her trl gelirler,

4) Genel bteden yapılacak yardımlar,

5) Gayrimenkul satıř ve kira gelirleri,

6) 506 sayılı Sosyal Sigortalar Kanununun 140 ıncı maddesine gre tahsil edilen gelirler,

7) Gerek veya tzel kiřiler tarafından yapılan bađıř ve vasiyetler, Kurumca hazırlanan standart form, bilgi tařımaya ve kontrole ynelik ara ve sistemler ile teknolojinin geliřmesiyle uygulamaya girecek manyetik, elektronik veya benzeri ara ve sistemlerin satıřından elde edilecek gelirler,

8) Gelirlerin nemalandırılmasından elde edilecek gelirler,

9) Sosyal Sigortalar Kurumu Sađlık İřleri Genel Mdrlđnce aktarılabilecek kaynaklar,

10) Diđer gelirler.

b) Sosyal Sigortalar Kurumu Sađlık İřleri Genel Mdrlđnn Gelirleri:

- 1) Sosyal Sigortalar Kurumu Sigorta İşleri Genel Müdürlüğünce aktarılabacak kısa vadeli sigorta kolları primleri,
- 2) Genel bütçeden yapılacak yardımlar,
- 3) Menkul kıymet gelirleri,
- 4) Sağlık tesislerinde verilen sağlık hizmeti nedeniyle elde edilen her türlü gelirler,
- 5) Gerçek veya tüzel kişiler tarafından yapılan bağış ve vasiyetler, Kurumca hazırlanan standart form, bilgi taşımaya ve kontrole yönelik araç ve sistemler ile teknolojinin gelişmesiyle uygulamaya girecek manyetik, elektronik veya benzeri araç ve sistemlerin satışından elde edilecek gelirler,
- 6) Gelirlerin nemalandırılmasından elde edilecek gelirler,
- 7) Gayrimenkul kira ve işletme gelirleri,
- 8) Diğer gelirler.

2. Sosyal Sigortalar Kurumunun Gelirlerinin Değerlendirilmesi: Kurumun elde ettiği her türlü gelirlerin, riskin dağıtılması ilkesi ve basiretli yönetim kurallarına göre Kurum lehine en yüksek getiriye sağlayacak şekilde yönetilmesi esastır. Kurum gelirleri ve zorunlu ödemeler için bulundurulması gereken nakit ve benzeri varlıkların değerlendirilmesine ilişkin usul ve esaslar Kurum, Bakanlık, Maliye Bakanlığı, Hazine Müsteşarlığı, T.C. Merkez Bankası ve Sermaye Piyasası Kurulu Başkanlığının müştereken hazırlayacakları ve Bakanlar Kurulunca çıkarılacak yönetmelikle belirlenir.

3. Kurumun Giderleri Şunlardır:

a) Sosyal Sigortalar Kurumu Sigorta İşleri Genel Müdürlüğünün Giderleri:

- 1) Sosyal sigorta giderleri
- 2) Genel yönetim giderleri,
- 3) Faiz giderleri,
- 4) Diğer giderler.

b) Sosyal Sigortalar Kurumu Sağlık İşleri Genel Müdürlüğünün Giderleri:

- 1) Sosyal Sigortalar Kurumu Sigorta İşleri Genel Müdürlüğünce yapılan sigorta primleri takip ve tahsil hizmetlerine karşılık ilgili genel müdürlüğe yapılan aktarımlar,
- 2) Sağlık tesisleri giderleri,
- 3) Kurum dışından satın alınan sağlık hizmetleri giderleri,
- 4) Genel yönetim giderleri,
- 5) Faiz giderleri,
- 6) İş kazaları ile meslek hastalıkları, hastalık ve analık sigortasından yapılan sigorta yardımları,
- 7) Diğer giderler.

4. Kurumun sahibi bulunduğu gayrimenkullerin kira artış oranları, her yıl Maliye Bakanlığınca belirlenen kira artış oranlarından az olmamak üzere rayiç veya emsal değerle belirlenir.

Süresi içinde ödenmeyen gelirler Kurum alacağına döndürür ve 506 sayılı Sosyal Sigortalar Kanununun 80 inci maddesine göre gecikme zammı tatbik edilir. Kurum alacaklarının tahsilinde, 6183 sayılı Amme Alacaklarının Tahsil Usulü Hakkında Kanunun 51 inci maddesi hariç, diğer maddeleri uygulanır.

Kurum giderlerini artıracak borçlanma veya diğer herhangi bir yasal düzenleme yapılırken, bu düzenlemenin Kuruma getireceği mali yükü karşılayacak kaynağın gösterilmesi zorunludur.

**BEŞİNCİ KISIM**  
**Çeşitli ve Geçici Hükümler**  
**BİRİNCİ BÖLÜM**  
**Çeşitli Hükümler**

**Kadrolar ve Kadro Cetvelleri**

MADDE 20.- A)657 sayılı Devlet Memurları Kanununun:

1) 36 ncı maddesinin "Ortak Hükümler" bölümünün (A/11) numaralı bendine "Gümrük Uzman Yardımcıları" ibaresinden sonra gelmek üzere "Sosyal Sigorta Uzman Yardımcıları,"

"Gümrük Uzmanlığına" ibaresinden sonra gelmek üzere "Sosyal Sigorta Uzmanlığına," ve "Diyanet İşleri Başkanlığı Müfettiş Yardımcıları" ibaresinden sonra gelmek üzere "Sosyal Sigortalar Kurumu Başkanlığı Müfettiş Yardımcıları ve Sigorta Müfettiş Yardımcıları,"

2) "Zam ve Tazminatlar" başlıklı 152 nci maddesinin, "II-Tazminatlar" bölümün "A-Özel Hizmet Tazminatı" bendinin (g) alt bendine "Sosyal Sigortalar Kurumu" ibaresinden sonra gelmek üzere "Başkanlık Başmüfettişi, Müfettişi ve Müfettiş Yardımcıları," (i) alt bendine "Gümrük Uzmanları" ibaresinden sonra gelmek üzere "Sosyal Sigorta Uzmanları,"

3) I sayılı ek gösterge cetvelin 1- Genel İdare Hizmetleri Sınıfı Bölümünün (c) bendine "Sosyal Sigortalar Kurumu Başkanı", (g) bendine "Sosyal Sigortalar Kurumu" ibaresinden sonra gelmek üzere "Başkanlık Müfettişleri," (h) bendine "Gümrük Uzmanları" ibaresinden sonra gelmek üzere "Sosyal Sigorta Uzmanları,"

4) II sayılı ek gösterge cetvelinin (2) numaralı bendine "Genel Müdür Yardımcıları" ibaresinden sonra gelmek üzere "Sosyal Sigortalar Kurumu Başkanına bağlı Daire Başkanları," (5) numaralı bendine "İl Müdürü" ibaresinden sonra gelmek üzere "SSK Sigorta İl Müdürü, SSK Sigorta Müdürü, SSK Sağlık İşleri İl Müdürü, SSK Hastane Müdürü,"

5) IV sayılı Makam Tazminatı Cetvelinin (8/a) bendine "Bankalar Yeminli Murakıpları" ibaresinden sonra gelmek üzere, "Sosyal Sigortalar Kurumu Başkanlığı Müfettişleri ile Sigorta Müfettişleri",

ibareleri eklenmiştir.

B) Kadro Cetvelleri: Bu Kanuna ekli (I) sayılı listelerde gösterilen kadrolar ihdas edilerek, 190 sayılı Kanun Hükmünde Kararnamenin eki (III) sayılı cetvele Sosyal Sigortalar Kurumu Başkanlığı bölümü olarak eklenmiştir.

Bu Kanuna ekli (II) sayılı listede gösterilen kadrolar iptal edilerek, 190 sayılı Kanun Hükmünde Kararnamenin eki (III) sayılı cetvelin Sosyal Sigortalar Kurumu Genel Müdürlüğüne ait bölümünden çıkarılmıştır.

**Çeşitli Hükümler**

MADDE 21. - Kurumun ticaret ve işlem bağlantılarından dolayı iflas hükümleri yürümez. Kurumun alacakları Devlet alacağı derecesinde imtiyazlıdır. Kurumun malları 2004 sayılı İcra ve İflas Kanunu, 6183 sayılı Amme Alacaklarının Tahsil Usulü Hakkında Kanun ve 765 sayılı Türk Ceza Kanunu bakımından Devlet malı sayılır. Taşınır ve taşınmaz malları, bankalardaki mevduatları ile her türlü hak ve alacakları haczedilemez. Kurum her türlü dava ve icra işlemlerinde teminat yatırmak mükellefiyetinden muaftır. Kurumun malları, paraları ve para hükmündeki evrak ve senetleri ile diğer mevcutlarına karşı işlenen suçlar Devlet mallarına karşı veya Devlete ait kağıt ve belgeler üzerinde işlenen suçlardan sayılır.

Kurum ile Kuruma bağlı müessese ve işletmeler 1050 sayılı Muhasebe-i Umumiye Kanunu hükümleri ve 832 sayılı Sayıştay Kanununa tabi değildir. Kurum, 4734 sayılı Kamu İhale Kanunu

hükümlerine tabi olup, 4734 sayılı Kanun kapsamı dışında kalan işlerde ise 2886 sayılı Devlet İhale Kanunu hükümlerine tabi değildir. Bu işlerin yapılması ile ilgili usul ve esaslar yönetmeliklerle düzenlenir.

Yönetim Kurulu, Başkan, Genel Müdürler ve diğer yöneticiler gerektiğinde sınırlarını yazılı olarak açıkça belirlemek şartıyla yetkilerinden bir kısmını astlarına devredebilir. Ancak yetki devri devreden amirin sorumluluğunu kaldırmaz.

Kurumun her türlü dava, icra ve diğer işleri ilgili mahkeme ve makamlarda ivedilikle sonuçlandırılır.

Kurum Başkanlık Yüksek Denetleme Kurulunun denetimine tabidir.

Kurumun hekimleri veya sağlık kurulları tarafından ilgili sigorta kanunlarının tatbiki dolayısıyla sigortalılara verilen raporlar resmi rapor mahiyetindedir.

Kurumca belirlenecek iletişim araçları esas olmak üzere, Kurumun prim tahsilatı, tescil, tahsis ve sağlık hizmetleri uygulamaları dahil bütün işlemleri İnternet ve her türlü elektronik bilgi iletişim, araç ve ortamı ve benzeri araçlar üzerinden yapılır ve arşivlenir. Elektronik ortamda bilgi ve belge istenebilir veya bilgi ve belge verilir.

Kurum, faaliyetleri ile ilgili belgelerin asıllarını veya mümkün olmadığı hallerde sıhhatlerinden şüpheyi davet etmeyecek kopyalarını ve yazıların makine ile alınmış suretlerini saklamak zorundadır. Bu belgeler mikrofilm, mikrofiş, şeklinde veya elektronik, manyetik veya benzeri ortamlarda saklanır.

Elektronik veya bilgi işlem ortamında yapılanlar dahil her türlü işlemlerin ve arşivlenen bilgilerin tespit ve tevsikinde Kurumun kayıtları esas alınır. Bu bilgi ve belgeler adli ve idari merciler nezdinde geçerlidir.

İnternet, elektronik ve benzeri ortamda bilgi ve belge alınıp verilmesi ve arşivleme konularına ilişkin usul ve esaslar yönetmelikle belirlenir.

506 sayılı Sosyal Sigortalar Kanunu, 2925 sayılı Tarım İşçileri Sosyal Sigortalar Kanunu ve diğer kanunlarda geçen "Sosyal Sigortalar Kurumu Genel Müdürlüğü" ibaresi "Sosyal Sigortalar Kurumu Başkanlığı" olarak değiştirilmiştir.

#### **Gayrimenkullerin Satışı**

MADDE 22.-Kurumun mülkiyetinde bulunan sosyal tesisler ve konutlar dahil gayrimenkulleri aşağıdaki usul ve esaslara göre satılarak değerlendirilebilir:

a) Yukarıda belirtilen kapsam dahilinde, nitelikleri itibariyle satışa uygun gayrimenkuller Yönetim Kurulunca tespit edilir,

b) Nitelikleri itibariyle satışına karar verilen gayrimenkuller rayiç bedelden daha düşük fiyatla satılamaz. Yönetim Kurulu bu gayrimenkullere ait rayiç değer tespitini uzman kuruluşlara yaptırabilir,

c) Gayrimenkullerin satışının açık artırma usulü ile yapılması esastır,

d) Satışların peşin veya taksitle yapılması hususu Yönetim Kurulunca ihaleden önce karara bağlanır,

e) Bu Kanuna göre satılacak gayrimenkullerle ilgili olarak ifraz ve imar planı tadil işlemleri ile kat mülkiyetine geçiş işlemleri, bu gayrimenkullerin sonradan Kurum lehine yapılacak değişiklikler hariç olmak üzere, Kurumca iktisap tarihindeki imar durumuna uygun olarak, Kurumun talebi üzerine ilgili daire ve belediyelerce ivedilikle sonuçlandırılır. Kat mülkiyetine geçiş için, Kadastro Müdürlüğünce zemindeki fiili durumu tespit eden plan, vaziyet planı sayılı ve 634 sayılı Kat Mülkiyeti Kanunu'nun 12 nci maddesinin ( b ) bendinde yazılı fotoğrafın Kurum temsilcisince tasdik

edilerek, Tapu Müdürlüğüne talepte bulunulması halinde, başkaca bilgi, belgeye gerek bulunmaksızın taşınmaz üzerinde kat mülkiyeti tesis edilir.

Gayrimenkullerin satışına ilişkin işlemlere ait usul ve esaslar yönetmenlikle belirlenir.

#### **Muafiyetler**

MADDE 23.- Kurum, diğer kanunlarda yer alan bütün muafiyet ve istisnalar saklı kalmak kaydıyla, aşağıda belirtilen:

a) Kurumun taşınır, taşınmaz malları ile bunların alım ve satım işlemleri ve bunlardan elde edilen hak ve gelirler,

b) Sigorta üniteleri ile sağlık tesislerinde hizmetin gerektirdiği ve Türkiye'de temini mümkün olmayan her cins makine, araç, alet ve cihazlar ile çeşitli ilaç ve hammaddelerin Kurumca ithali ve kiralanması,

c) Kurum tarafından açılan ve Kurumun taraf olduğu davalar ve icra kovuşturmaları ile ilanları,

d) Bu Kanunun 7 nci maddesinin yedinci bendi uyarınca Kurumca kurulan müessese, işletme, ortaklık ve iştiraklerden ve Kurum İlaç ve Tıbbi Malzeme Sanayii Müessesesinden elde edilen her türlü hak ve gelirler,

e) Satışı yapılan veya satın alınan gayrimenkullerle ilgili tüm tapu işlemleri,

f) Kurumca yapılan bütün işlemler ve bu işlemler için ilgililere verilmesi veya bunlardan alınması gereken yazı ve belgeler ve bunların suretleri,

İlgili Kanunlarda Kurumun adı ve Kuruluş Kanununda yazılı olmasa dahi her türlü vergi, resim, pul ve harç ile Belediyelerde yürütülecek her türlü hizmet karşılığı alımdan alınan ücretler, her türlü katılma payları, Kurumun doğrudan doğruya hizmetlerinden yararlanmadığı fon ve kuruluşlara katkı paylarından, muafir.

#### **Yönetmelikler**

MADDE 24.- Başkanlığa doğrudan bağlı birimler ile Genel Müdürlüklere bağlı Ana ve Yardımcı Hizmet Birimlerinin görev ve yetkileriyle ilgili çalışma usul ve esasları, çalışma yönetmelikleri ile belirlenir. Yönetmelikler bir yıl içerisinde hazırlanarak yürürlüğe girer.

### **İKİNCİ BÖLÜM**

#### **Geçici Hükümler**

GEÇİCİ MADDE 1.- A - Bu Kanunun yürürlük tarihinden önce Yönetim Kuruluna seçilmiş gelen üyeler, bu Kanunun yürürlüğe girdiği tarihten sonraki ilk olağan ya da olağanüstü Genel Kurul toplantısına kadar görevlerine devam ederler. Yönetim Kuruluna atama ile gelen Başkan ve üyelerinin görevleri ise bu Kanunun yürürlüğe girdiği tarihten itibaren sona erer. Ancak bu üyeler yerlerine yeni atama yapıncaya kadar görevlerine devam ederler.

Mülga 616 sayılı Kanun Hükmünde Kararnameyle 190 sayılı Kanun Hükmünde Kararnameye eklenen şahsa bağlı kadrolarda bulunanlar ile bu Kanunla kadro ve görev unvanları değişenler ve Sosyal Sigortalar Kurumu Başkanlığı kurum memurlarından Kurum Başkanı, Sigorta İşleri Genel Müdürü, atama ile gelen yönetim kurulu üyeleri, Genel Müdür Yardımcıları, Teftiş Kurulu Başkanı, Sigorta Teftiş Kurulu Başkanı, 1. Hukuk Müşaviri ve Daire Başkanı kadro unvanlı görevlerde bulunanların görevleri bu Kanunun yayımı tarihinde sona erer. Bunlar en geç bir yıl içerisinde durumlarına uygun boş kadrolara atanırlar. Atama işlemi yapıncaya kadar Bakanlık veya Kurum bünyesinde ihtiyaç duyulan işlerde görevlendirilebilirler. Bunlar, yeni bir kadroya atanıncaya kadar, eski kadrolarına ait aylık, ek gösterge, her türlü zam ve tazminatlar ile diğer mali haklarını almaya devam ederler. Söz konusu personelin, atandıkları yeni kadroların aylık, ek gösterge, her türlü zam ve tazminatlar ile diğer mali hakları toplamının net tutarı, eski kadrolarına bağlı olarak en son ayda al-

makta oldukları aylık, ek gösterge, hür türlü zam ve tazminatları ile diğer mali hakları toplamı net tutarından az olması halinde, aradaki fark giderilinceye kadar atandıkları kadrolarda kaldıkları sürece her hangi bir kesintiye tabi tutulmaksızın tazminat olarak ödenir. Yukarıda sayılanlar dışında kalan Kurum personelinden, kadro ve görev ünvanları değişmeyenler yeni kadrolarına atanmış sayılırlar.

Sosyal Sigortalar Kurumu Genel Müdürlüğü taşra teşkilatına ait kadrolar, Sosyal Sigortalar Kurumu Başkanlığına devredilmiş sayılır.

B - Bu Kanunda belirtilen esaslara göre yeniden düzenleme yapılmaya kadar Sosyal Sigortalar Kurumuna ait hizmetler, Kanunun yayımı tarihinden önce bu görevleri yürüten merkez ve taşra teşkilatı tarafından yürütülmeye devam olunur. Bu düzenlemeler Kanunun yürürlüğe girdiği tarihten itibaren bir yıl içinde tamamlanır.

C - Bu Kanunda öngörülen yönetmelikler yürürlüğe girinceye kadar mevcut tüzük ve yönetmeliklerin bu Kanuna aykırı olmayan hükümlerinin uygulanmasına devam olunur. Bu Kanunun 19 uncu maddesinin (2) numaralı fıkrasında belirtilen yönetmelik çıkarılmaya kadar Kurum gelirlerinin değerlendirilmesi konusunda mevcut uygulamaya devam edilir. Mülga 616 sayılı Kanun Hükmünde Kararnameye dayanılarak çıkarılan ve bu Kanuna aykırı olmayan yönetmelikler, yapılan düzenleme ve diğer işlemlerin uygulanmasına devam olunur.

D - Bu Kanunun yürürlüğe girdiği tarihte, başka bir işleme gerek kalmaksızın Sosyal Sigortalar Kurumu Genel Müdürlüğüne ait, taşınır ve taşınmaz mallar ve haklar Sosyal Sigortalar Kurumu Başkanlığına devredilmiş sayılır, bu işlemler her türlü vergi, resim ve harçtan muafır.

E - Bu Kanunun yürürlüğe girdiği tarihten itibaren bir yıl süreyle 35 yaşından gün almamış eczacılar arasından, açıktan atama izni aranmaksızın, ilan edilecek kadrolardan fazla müracaat olması halinde, Kurumca yapılacak sınavda başarılı olanlar arasından, başarı sırasına göre, memurluğa girişte yeterlilik sınavı şartı aranmaksızın, atanabilirler. Atamaya ilişkin usul ve esaslar Kurumca belirlenir.

F - 4447 sayılı İşsizlik Sigortası Kanununun 59 uncu maddesine göre Kurum atayacağı sağlık personelinin yer değiştirme ile atama esaslarını bu Kanunun yayımı tarihinden itibaren altı ay içinde hazırlayacağı bir yönetmelikle belirler. Bu yönetmeliğin yürürlüğe konulmasına kadar sağlık ve yardımcı sağlık personelinin atanmaları hakkında mevcut hükümlerin uygulanmasına devam olunur.

G - 1.12.1993 tarihli ve 3917 sayılı Kanunla 4792 sayılı Sosyal Sigortalar Kurumu Kanununa eklenen Geçici 7 nci madde hükümleri çerçevesinde ilgili Banka Genel Müdürlüğüne devralınan gayrimenkullerden satılamayanlar, Sosyal Sigortalar Kurumu Genel Müdürlüğüne ilgili Bankaya devredildikleri bedeller üzerinden geri alınır. Devralınan gayrimenkuller ayrıca bir ferağ işlemine gerek olmaksızın tapu sicilinde Sosyal Sigortalar Kurumu Başkanlığı adına tescil edilir.

Sosyal Sigortalar Kurumu bu gayrimenkullerin devir bedellerinin tamamını 1.12.1993 tarihli ve 3917 sayılı Kanun uyarınca açılan ikraz hesabına bu Kanunun yürürlüğe girdiği tarihten itibaren altı ay içerisinde yatırır.

İlgili Banka ve Sosyal Sigortalar Kurumu bu gayrimenkuller ile ilgili yapılacak ferağ, devir, alım, satım vesaire tüm işlemler nedeniyle doğacak her türlü vergi, resim ve harçlardan muafır.

H - Kurumca devir alınan veya devir alınacak kamu kurum ve kuruluşlarına ait sağlık tesislerinde 657 sayılı Devlet Memurları Kanuna tabi personel ile 399 sayılı Kanun Hükmünde Kararname hükümlerine göre istihdam edilen sözleşmeli personel, istekleri halinde, devire esas sözleşme tarihinden itibaren altı ay içinde yazılı olarak müracaat etmeleri halinde Kurum kadrolarına atamaları yapılır. 399 sayılı Kanun Hükmünde Kararnameye göre istihdam edilen sözleşmeli personelden ataması yapılanların sözleşmeli statüde geçen hizmet süreleri, 657 sayılı Devlet Memurları Kanununun Ek geçici 1, 2 ve 3 üncü maddelerine göre, 458 sayılı Kanun Hükmünde Kararname



hükümleri dikkate alınmak suretiyle öğrenim durumlarına göre yükselebilecekleri tavanı aşmamak kaydıyla kazanılmış hak, aylık derece ve kademelerinin tespitinde değerlendirilir. Bunların atandıkları tarihteki kadro ve pozisyonlarına ait aylık, ek gösterge, ikramiye, hür türlü zam ve tazminat haklarının veya sözleşme ücretlerinin net tutarının, nakledildiği Kurumda hakedeceği aylık, ek gösterge, ikramiye, her türlü zam ve tazminat hakları ile ek ödeme tutarından fazla olması halinde aradaki fark giderilinceye kadar herhangi bir kesintiye tabi tutulmaksızın tazminat olarak ödenir.

I - Eğitim durumları itibariyle Sosyal Sigortalar Kurumu Başkanlığı Teftiş Kurulu Müfettişliğine atanma şartlarını taşıyan Sigorta Başmüfettişleri, Sigorta Müfettişleri ve Sigorta Müfettiş Yardımcıları, bu Kanunun yürürlüğe girdiği tarihten itibaren bir yıl içinde esas ve usulleri Kurum Başkanlığınca belirlenerek yapılacak sınava müracaat etmeleri ve sınavda başarılı olmaları halinde, kadro durumları göz önünde bulundurularak Başkanlık Teftiş Kurulu Başmüfettiş, Müfettiş ve Müfettiş Yardımcılıklarına atanırlar.

Aynı hüküm Teftiş Kurulu Başkanlığından, Sigorta Teftiş Kurulu Başkanlığına geçmek isteyen Başmüfettiş, Müfettiş ve Müfettiş Yardımcıları hakkında da uygulanır.

J - Bu Kanunun yürürlüğe girdiği tarihten önce, Kurum Yönetim Kurulu kararı ile Yoklama Memuru olarak görevlendirilenler, Sigorta Yoklama Memuru kadrosuna atanmak için aranan diğer şartlara bakılmaksızın Kurumca yapılacak ilk sınava girmeye hak kazanmış sayılırlar.

K - 506 sayılı Sosyal Sigortalar Kanununa göre; sigorta primi, idari para cezası, sosyal yardım zammı ve bunlara bağlı gecikme zammı ve faiz borcu ile 4447 sayılı İşsizlik Sigortası Kanunu kapsamına giren işsizlik sigortası primi ve buna bağlı gecikme zammı ve faiz borcu bulunan işverenlerin, 30.06.2003 tarihine kadar tahakkuk etmiş olan borçları, bu Kanun yayımlandığı tarihi izleyen 30 gün içinde, Kuruma yazılı müracaat edilmesi halinde aşağıdaki şartlar dahilinde yeniden yapılandırılır.

Yeniden yapılandırılan borçların ödeme süresi içinde her ay için bir önceki aya ait Hazine Müsteşarlığınca açıklanacak Türk Lirası cinsinden iskontolu ihraç edilen Devlet İç Borçlanma Senetlerinin aylık ortalama faizi bileşik bazda uygulanır.

Yeniden yapılandırılan borçların ödenmesinde; işverenlerce borcu karşılayacak miktarda teminat göstermeleri kaydıyla işyeri, kurum ve kuruluşlar itibariyle ve borçların ödeme kapasiteleri, dikkate alınarak işverenlerin aylık taksit tutarları, Kuruma verdikleri asıl ve ek aylık prim belgelerindeki kayıtlı prime esas kazançlar toplamının % 15'inden az olmayacak şekilde Kurum Yönetim Kurulunca belirlenecek oranlar esas alınarak tespit edilir.

Taksitlendirme anlaşması yapılan borçlular, tahakkuk edecek cari ay borçlarını veya taksitlendirilmiş borçlarıyla ilgili ödeme yükümlülüklerini bir takvim yılı içinde ard arda üç defa yerine getirmemeleri halinde bu Kanun hükümlerinden yararlanma hakkını kaybederler. Bu halde, kalan tutar için 506 sayılı Sosyal Sigortalar Kanunu'nun 80 inci maddesi hükmü uygulanır.

Bu fıkra hükümlerine göre yapılacak başvuru süresini 30 güne kadar uzatmaya ve diğer usul ve esasları belirlemeye Kurum Yönetim Kurulu yetkilidir.

## ALTINCI KISIM

### İlgili Kanunlarda Yapılan Değişiklikler

MADDE 25.- 506 sayılı Sosyal Sigortalar Kanununun, değişik 2 nci maddesinin ikinci fıkrasından sonra gelmek üzere aşağıdaki fıkra eklenmiştir.

"Ceza infaz kurumları ile tutukevleri bünyesinde oluşturulan tesis, atölye ve benzeri ünitelerde çalıştırılan hükümlü ve tutuklular hakkında yalnız işkazası ile meslek hastalıkları, analık ve hastalık sigorta kolları uygulanır. Ancak bunlar istekleri halinde malullük, yaşlılık ve ölüm sigorta kolları bakımından bu Kanunun 85 inci maddesinde öngörülen şartları taşımaları kaydıyla isteğe bağ-

lı sigortalı olabilirler. Bu şekilde çalıştırılanların işvereni Ceza İnfaz Kurumları ile Tutukevleri İş Yurtları Kurumu, işveren vekilleri ceza infaz kurumları ile tutukevleri iş yurtlarının sorumlu müdür ve amirleridir."

MADDE 26.- 506 sayılı Sosyal Sigortalar Kanununun 8 inci maddesinin birinci fıkrasında yer alan "işçi çalıştırmaya başlayacağı tarihten önce" ibaresi, " en geç sigortalı çalıştırmaya başladığı tarihte" şeklinde değiştirilmiş ve aynı maddenin dördüncü fıkrasına aşağıdaki cümle eklenmiştir.

"İşyerinin miras yolu ile intikali halinde, yeni işveren işyeri bildirgesini ölüm tarihinden itibaren en geç üç ay içinde doğrudan Kuruma vermek veya iadeli taahhütlü olarak göndermekle yükümlüdür."

MADDE 27.- 506 sayılı Sosyal Sigortalar Kanununun 18 inci maddesi aşağıdaki şekilde değiştirilmiştir.

"Meslek Hastalığının Tespiti

Madde 18.- Meslek hastalığı halinde, bu Kanunda yazılı yardımlardan yararlanmak için, sigortalının çalıştığı işte veya işyerinde meslek hastalığına tutulduğunun ilgili Sosyal Sigortalar Kurumu meslek hastalıkları hastanesince düzenlenecek usulüne uygun sağlık kurulu raporu ve dayanağı tıbbi belgelerle tespit edilmesi gereklidir.

Meslek hastalığı; sigortalı olarak çalıştığı ve böyle bir hastalığa sebep olacak işten veya işyerinden ayrıldıktan sonra meydana çıkmış ise sigortalının bu Kanunla sağlanan yardımlardan yararlanabilmesi için; eski işinden veya işyerinden fiilen ayrılması ile hastalığın meydana çıkması arasında bu hastalık için; yönetmelikte belirtilen süreden daha uzun bir zamanın geçmemiş olması gerekir.

Ancak , meslek hastalığının klinik ve laboratuvar bulgularıyla kesinleştiği ve meslek hastalığına yol açan etkenin, işyeri incelemesi ile kanıtlandığı hallerde, yükümlülük süresi aşılmış olsa bile, söz konusu hastalık, Sosyal Sigorta Yüksek Sağlık Kurulu'nun onayı ile meslek hastalığı sayılabilir."

MADDE 28.- 506 sayılı Sosyal Sigortalar Kanununun 26 ncı maddesinin birinci fıkrasının sonuna aşağıdaki cümle eklenmiştir.

"İşçi ve işveren sorumluluğunun tespitinde kaçınılmazlık ilkesi dikkate alınır."

MADDE 29.- 506 sayılı Sosyal Sigortalar Kanununun 32 nci maddesinin son fıkrası aşağıdaki şekilde değiştirilmiştir.

"Sigortalıların, bu maddenin (A), (B) ve (D) bentlerinde yazılı yardımlardan yararlanabilmeleri için, hastalığın anlaşıldığı tarihten önceki bir yıl içinde en az 90 gün hastalık sigortası primi ödemiş olmaları şarttır."

MADDE 30.- 506 sayılı Sosyal Sigortalar Kanununun 43 üncü maddesine aşağıdaki fıkra eklenmiştir.

"Kurumdan kendi çalışmalarından dolayı gelir veya aylık almakta olan kadın veya erkeğin sigortalı olmayan eşi, analık halinde yukarıdaki (A), (B), (C) ve (E) bentlerinde sayılan yardımlardan yararlanırlar."

MADDE 31.- 506 sayılı Sosyal Sigortalar Kanununun 46 ncı maddesinin birinci fıkrası aşağıdaki şekilde değiştirilmiştir.

"44 ve 45 inci maddelerde gösterilen sağlık yardımlarının Kurumca veya 123 üncü madde gereğince sözleşme yada protokol yapılmış sağlık tesislerinde doğrudan doğruya yapılmasına imkan görülmeyen yer ve hallerde, gebelik ve doğum sağlık yardımı yerine, Çalışma ve Sosyal Güvenlik Bakanlığınca onanacak ve önceden bildirilecek tarifeye göre maktu para yardımı yapılır. Birden fazla çocuk doğarsa, maktu doğum yardımı her çocuk sayısına göre artırılır."

MADDE 32.- 506 sayılı Sosyal Sigortalar Kanununun 49 uncu maddesinin birinci fıkrası aşağıdaki şekilde değiştirilmiştir.

"Kendisi için doğumdan önceki bir yıl içinde en az 120 gün analık sigortası primi ödenmiş bulunan sigortalı kadının analığı halinde, doğumdan önceki ve sonraki sekizer haftalık sürede, çoğul gebelik halinde ise, doğumdan önceki 8 haftaya iki haftalık süre ilave edilerek çalışmadığı her gün için geçici iş göremezlik ödeneği verilir.

Kadın sigortalının isteği ve doktorun onayı ile doğuma 3 hafta kalıncaya kadar çalışılması halinde, çalışılan süreler kadın sigortalının doğum sonrası sürelerine eklenir."

MADDE 33.- 506 sayılı Sosyal Sigortalar Kanununun 53 üncü maddesi aşağıdaki şekilde değiştirilmiştir.

"Kimlerin Malül Sayılacağı

Madde 53.-

A) 1- a) Kurum hastanelerince düzenlenecek usulüne uygun sağlık kurulu raporları ve dayanağı tıbbi belgelerin incelenmesi sonucu çalışma gücünün en az 2/3'sini yitirdiği,

b) 34 üncü madde gereğince yapılan tedavi sonunda Kurum sağlık tesisleri sağlık kurullarınca düzenlenecek usulüne uygun rapor ve dayanağı tıbbi belgelerin incelenmesi sonucu çalışma gücünün en az 2/3'sini yitirdiği,

c) İş kazası ve meslek hastalığı sonucu meslekte kazanma gücünün en az % 60'ını yitirdiği, Kurumca tespit edilen sigortalı malüllük sigortası bakımından malül sayılır.

2- Meslek hastalığı sonucu, meslekte kazanma gücü azalma oranının tespiti Kurumun meslek hastalıkları hastanelerince yapılır.

B - Bu Kanun kapsamında ilk defa çalışmaya başladıkları tarihte mevcut hastalık veya arızası bulunanlar bu hastalık veya arızasının malül sayılmayı gerektirecek düzeyde olmadığını Kurum veya Kurum dışındaki hastanelerden işe girmeden önce alınmış, usulüne uygun sağlık raporu ve dayanağı tıbbi belgelerle kanıtlamakla yükümlüdürler. Sigortalı olarak ilk defa çalışmaya başladığı tarihte, malül sayılmayı gerektirecek derecede hastalık ve arızalarının bulunduğu önceden veya sonradan tespit edilen sigortalılar bu hastalık veya arızaları nedeni ile malüllük sigortası yardımlarından yararlanamazlar.

Bu gibi sigortalılara malüllük sigortasından evvelce ödenmiş bulunan aylıklar geri alınır.

C - Bu maddenin uygulama hükümleri çıkarılacak yönetmeliklerle düzenlenir."

MADDE 34.- 506 sayılı Sosyal Sigortalar Kanununun değişik 60 ıncı maddesinin (C) bendinin (a) ve (b) alt bentleri ile (F) bendi aşağıdaki şekilde değiştirilmiştir.

"a) Sigortalı olarak ilk defa çalışmaya başladığı tarihten önce bu Kanunun 53 üncü maddesine göre malul sayılmayı gerektirecek derecede hastalık veya arızası bulunan ve bu nedenle malullük aylığından yararlanamayan sigortalılar, yaşları ne olursa olsun en az 15 yıldan beri sigortalı bulunmak ve en az 3600 gün Malullük, Yaşlılık ve Ölüm sigortaları primi ödemiş olmak şartıyla yaşlılık aylığından yararlanırlar."

"b) Sakatlığı nedeniyle vergi indiriminden yararlanmaya hak kazanmış durumda olan sigortalılardan; ilgili mevzuatı uyarınca, I. derecede sakatlığı olanlar yaşları ne olursa olsun en az 15 yıldan beri sigortalı bulunmak ve en az 3600 gün malullük, yaşlılık ve ölüm sigortaları primi ödemiş olmak, II. derecede sakatlığı olanlar yaşları ne olursa olsun en az 18 yıldan beri sigortalı olmak ve en az 4000 gün malullük, yaşlılık ve ölüm sigortaları primi ödemiş olmak, III. derecede sakatlığı olanlar yaşları ne olursa olsun en az 20 yıldan beri sigortalı olmak ve en az 4400 gün malullük, yaşlılık ve ölüm sigortaları primi ödemiş olmaları şartıyla yaşlılık aylığından yararlanırlar. Sakatlığı

nedeniyle vergi indiriminden yararlanması dolayısıyla yaşlılık aylığına hak kazanarak yaşlılık aylığı alanlar Kurumca kontrol muayenesine tabi tutulabilir."

"F) Bu Kanuna göre sigortalı olarak tescil edilmiş bulunanların, er olarak silah altında veya Yedek Subay Okulunda geçen sürelerinin tamamını veya bir kısmını, kendilerinin veya hak sahiplerinin yazılı talepte bulunmaları halinde ve bu Kanunun 78 inci maddesi ile belirlenen prime esas kazancın alt sınırının talep tarihindeki tutarı üzerinden hesaplanacak malûllük, yaşlılık ve ölüm sigortaları primlerini talep tarihinden itibaren altı ay içinde ödemeleri şartı ile borçlandırılır, altı ay içinde primi ödenmeyen borçlanma süreleri hizmetten sayılmaz.

Ancak Kanunla kurulmuş bulunan diğer sosyal güvenlik kuruluşları mevzuatına göre sigortalı veya iştirakçi olanlar hakkında yukarıdaki fıkra hükmü uygulanmaz.

Sigortalıların grev ve lokavtta geçen süreleri, grev ve lokavtın sona ermesinden itibaren altı ay içinde kendilerinin veya hak sahiplerinin yazılı talepte bulunmaları halinde ve bu Kanununun 78 inci maddesi ile belirlenen prime esas kazancın alt ve üst sınırları arasında olmak suretiyle, talep tarihindeki tutarı üzerinden hesaplanacak malullük, yaşlılık ve ölüm sigortaları primi, talep tarihinden itibaren altı ay içinde ödemeleri şartıyla borçlandırılır.

Borçlandırılan sürenin karşılığı olan gün sayısı sigortalının prim ödeme gün sayısına katılır. Bu kanuna göre tespit edilen sigortalılığın başlangıç tarihinden önceki süreler için borçlandırılma halinde, sigortalılığın başlangıç tarihi, borçlandırılan gün sayısı kadar geriye götürülür.

Aylık bağlanmasına askerlik, grev ve lokavt borçlanması ile hak kazanılması durumunda kendilerine, borcun ödendiği tarihi takip eden aybaşından itibaren aylık bağlanır."

MADDE 35.- 506 sayılı Sosyal Sigortalar Kanununun 23 üncü maddesinin VII. Fıkrası ile 68 inci maddesinin VI. Fıkrasındaki "çalışmaya" kelimesinden sonra gelmek üzere "buralardan gelir veya aylık almaya" ibaresi eklenmiş, 24 üncü maddesinin birinci fıkrası ile 71 inci maddesinin IV. Fıkrasındaki "geçimi sigortalı tarafından sağlandığı belgelenen" ibareleri ile 69 uncu maddesinin birinci fıkrasındaki "geçiminin sigortalı tarafından sağlandığı belgelenen" ibaresi " sosyal güvenlik kuruluşlarına tabi çalışmayan veya 2022 sayılı Kanuna göre bağlanan aylık hariç olmak üzere buralardan her ne ad altında olursa olsun gelir veya aylık almayan" şeklinde değiştirilmiştir.

MADDE 36.- 506 sayılı Sosyal Sigortalar Kanununun 77 nci maddesinin ikinci ve üçüncü fıkraları aşağıdaki şekilde değiştirilmiştir.

"Şu kadar ki, ölüm, doğum ve evlenme yardımları, yolluklar, kıdem, ihbar ve kasa tazminatları, aynı yardımlar ile Çalışma ve Sosyal Güvenlik Bakanlığınca miktarları yıllar itibariyle belirlenecek yemek, çocuk ve aile zamları, sigorta primlerinin hesabına esas tutulacak kazançların aylık tutarının tespitinde nazara alınmaz. Bunların dışında her ne ad altında ödeme yapılırsa yapılsın tüm ödemeler prime tabi tutulur."

"Her sigortalının prim hesabına esas tutulacak aylık kazanç toplamının 1.000 liraya kadar olan lira kesri nazara alınmaz."

MADDE 37.- 506 sayılı Sosyal Sigortalar Kanununun 79 uncu maddesinin birinci ve yedinci fıkraları aşağıdaki şekilde değiştirilmiş ve maddeye aşağıdaki fıkralar eklenmiştir.

"İşveren, bir ay içinde çalıştırdığı sigortalının sigorta primleri ve destek primi hesabına esas tutulan kazançlar toplamı ve prim ödeme gün sayıları ile bu primleri gösteren ve örneği yönetmelikle belirlenen asıl veya ek belgeleri ait olduğu ayı veya dönemi takip eden ayın sonuna kadar Kuruma vermekle ve Kurumca istenilmesi halinde işyeri kayıtlarını ibraz etmekle veya sigortalı çalıştırmadığı takdirde, bu hususu sigortalı çalıştırmaya son verdiği tarihten itibaren bir ay içinde yazılı olarak Kuruma bildirmekle yükümlüdür. İşverenin, sigortalıyı, 4857 sayılı İş Kanununun yedinci maddesine

göre başka bir işverene iş görme edimini yerine getirmek üzere geçici olarak devretmesi halinde, sigortalıyı devir alan, geçici iş ilişkisi süresine ilişkin bu fıkrada belirtilen belgelerin aynı süre içinde işverene ait işyerinden Kuruma verilmesinden işveren ile birlikte müteselsilen sorumludur."

"Fiilen veya işyeri kayıtlarından tespit edilecek her türlü bilgiden ya da kamu kuruluşları tarafından düzenlenen belge veya alınan bilgilerden çalıştığı tespit edilen sigortalılara ait olup, bu kanun uyarınca Kuruma verilmesi gereken belgelerin yapılan tebligata rağmen bir ay içinde verilmemesi veya noksan verilmesi halinde, bu belgeler Kurumca re'sen düzenlenir ve muhteviyatı sigorta primleri kurumca tespit edilerek işverene tebliğ edilir."

"Bu Kanunun 83 üncü maddesinde belirtilen kurum ve kuruluşlar tarafından ihale yoluyla yaptırılan her türlü işler, gerçek veya tüzel kişilerce yapılan inşaatlardan dolayı yeterli işçilik bildirmiş olup olmadığı Kurumca araştırılır. Usul ve esasları Yönetmenlikle belirlenecek bu araştırma sonucunda yeterli işçiliğin bildirilmemiş olduğunun anlaşılması halinde, bildirilmemiş olan işçilik tutarı üzerinden hesaplanan prim tutarı, gecikme zammı ile birlikte sigorta müfettişince inceleme yapılması istenilmeksizin işveren tarafından ödendiği takdirde, işyeri hakkında sigorta müfettişince inceleme yaptırılmayabilir.

Sigorta müfettişi tarafından, Kuruma bildirilmediği tespit edilen asgari işçilik tutarı üzerinden Kurumca re'sen tahakkuk ettirilen sigorta primleri bu Kanunun 80 inci madde de nazara alınarak işverene tebliğ olunur. İşveren, tebliğ edilen prim borcuna karşı tebliğ tarihinden itibaren bir ay içinde Kuruma itiraz edebilir. İtiraz takibi durdurur. Kurumca itirazın reddi halinde, işveren, kararın tebliğ tarihinden itibaren bir ay içinde yetkili iş mahkemesine başvurabilir. Mahkemeye başvurulması prim borcunun takip ve tahsilini durdurmaz.

Sigorta müfettişince Kuruma asgari işçilik tutarı bildirilmediği tespit edilen işyerleri hakkında ayrıca bu Kanunun 140 ıncı maddeye göre işlem yapılır.

Kamu idare ve müesseseleri (Kamu hizmeti ifa eden kurum ve kuruluşlar dahil) Kurumca yazı ile istenilecek bilgileri yazılı olarak en geç bir ay içinde vermeye mecburdurlar."

"Kuruma, yeterli işçilik bildirilmiş olup olmadığının araştırılmasına ilişkin yöntem, işin yürütümü için gerekli olan asgari işçilik miktarının tespitinde ve Kuruma yeterli işçilik bildirmiş olup olmadığının araştırılmasında dikkate alınacak asgari işçilik oranlarının saptanması ve asgari işçilik oranlarına vaki itirazların incelenerek karara bağlanması amacıyla Kurum bünyesinde; Kurum teknik elemanlarından beş kişi, Yönetim Kurulunda temsil edilen işçi ve işveren konfederasyonlarınca görevlendirilecek iki teknik eleman olmak üzere toplam yedi kişiden oluşan Asgari İşçilik Tespit Komisyonu kurulmuştur. Kurum Yönetim Kurulu kararı ile birden çok Asgari İşçilik Tespit Komisyonu kurulabilir. Asgari İşçilik Tespit Komisyonunun çalışma usul ve esasları ile işçi ve işveren konfederasyonlarınca görevlendirilecek teknik elemanlara, komisyona katılan Kurum teknik elemanlarının yararlandığı tutarda ek ödeme yapılmasıyla ilgili hususlar yönetmenlikle belirlenir.

MADDE 38.- 506 sayılı Sosyal Sigortalar Kanununun 80 inci maddesinin dördüncü fıkrası aşağıdaki şekilde değiştirilmiştir.

"Kurumun süresi içinde ödenmeyen prim ve diğer alacaklarının tahsilinde, 6183 sayılı Amme Alacaklarının Tahsil Usulü Hakkında Kanunun 51 inci maddesi hariç, diğer maddeleri uygulanır. Kurum, söz konusu Kanunun uygulanmasında Maliye Bakanlığı, diğer kamu kurum ve kuruluşları ve mercilere verilen yetkileri kullanır. Şu kadar ki; Kurumun prim ve diğer alacakları süresi içinde ve tam olarak ödenmezse, ödenmeyen kısmı sürenin bittiği tarihte % 10 oranında artırılır. Bulunan bu tutara, ödeme süresinin bittiği tarihten başlamak üzere borç ödeninceye kadar, her ay için ayrı ayrı Hazine Müsteşarlığınca açıklanacak Türk Lirası cinsinden iskontolu ihraç edilen Devlet İş

Borçlanma Senetlerinin aylık ortalama faizi, bileşik bazda uygulanarak gecikme zammı hesaplanır. Ancak ödemenin yapıldığı ay için gecikme zammı günlük hesaplanır."

MADDE 39.- 506 sayılı Sosyal Sigortalar Kanununun değişik 85 inci maddesinin (E) bendi aşağıdaki şekilde değiştirilmiştir.

"E- Bu maddenin (A) bendinin (a) alt bendinde belirtilen koşullar sosyal güvenlik sözleşmesi imzalanmayan ülkelerde iş üstlenen işverenlerin yurt dışındaki iş yerlerinde çalışmak üzere giden Türk işçileri için aranmaz. Bu maddenin (D) bendinin (a), (b) ve (c) alt bentlerine göre isteğe bağlı sigortalılığı sona eren sigortalının, yeniden isteğe bağlı sigortaya devam edebilmesi için tekrar yazılı müracaatta bulunması şarttır."

MADDE 40.- 506 sayılı Sosyal Sigortalar Kanununun 86 ncı maddesine aşağıdaki fıkralar eklenmiştir.

"Malullük, yaşlılık ve ölüm sigortalarına tabi olanların malullük, yaşlılık ve ölüm sigortası primi, bu Kanunun 78 inci maddeye göre belirlenen prime esas kazanç alt ve üst sınırı arasında olmak şartıyla kendilerinin belirleyeceği miktarın % 30' udur. Ait olduğu ayı takip eden ayın sonuna kadar ödenmeyen primler için bu tarihten başlanarak 80 inci madde hükmüne göre gecikme zammı uygulanır.

Sosyal güvenlik sözleşmesi imzalanmayan ülkelerde iş üstlenen işverenlerin yurtdışındaki iş yerlerinde çalışmak üzere giden Türk işçilerine istekleri halinde 85 inci madde hükümleri uygulanır."

MADDE 41.- 506 sayılı Sosyal Sigortalar Kanununun 93 üncü maddesinin birinci fıkrası aşağıdaki şekilde değiştirilmiştir.

"Sigortalı olan ana ve babalarının ölümlerinde her ikisinden de gelir veya aylık bağlanmasına hak kazanan çocuklara, ana veya babadan bağlanan gelir ve aylıklardan, önce bu Kanunun 92 inci madde dikkate alınarak yüksek olanın tümü, eksik olanın da yarısı bağlanır."

MADDE 42.- 506 sayılı Sosyal Sigortalar Kanununun 95 inci maddesi aşağıdaki şekilde değiştirilmiştir.

"Değişen Gelir ve Aylıkların Başlangıcı

Madde 95.- Bu Kanuna göre gelir veya aylık bağlanan sigortalı ile hak sahibi kimselerin durumlarında kendilerine veya başka hak sahiplerine bağlanmış bulunan gelir veya aylık miktarının değiştirilmesini gerektiren bir durum meydana gelirse, gelir veya aylık miktarları, değişikliğin meydana geldiği tarihten sonraki ödeme dönemi başından başlanarak yeni duruma göre değiştirilir. Bu Kanunun 25, 57 ve 101 inci madde hükümleri saklıdır."

MADDE 43.- 506 sayılı Sosyal Sigortalar Kanununun 96 ncı maddesine dördüncü fıkrasından sonra gelmek üzere aşağıdaki fıkra eklenmiştir.

"Sigortalı veya hak sahibine bu Kanun hükümlerine göre bağlanan gelir veya aylıklardan, ilk hak edilen gelir veya aylık dışında sonradan bağlanacak gelir ve aylıklar için yukarıdaki fıkralardaki hükümler uygulanmaz. Aynı anda birden fazla gelir veya aylık hak edilirse yüksek olanı ilk hak edilen gelir veya aylık olarak esas alınır."

MADDE 44.- 506 sayılı Sosyal Sigortalar Kanununun 104 üncü maddesine aşağıdaki D bendi eklenmiş ve maddenin son fıkrası aşağıdaki şekilde değiştirilmiştir.

"D) Sigortalının greve iştirak etmesi veya işverenin lokavt yapması hallerinde geçen süre,"

"Bu Kanunun 32, 35, 37, 48, 49 ve 51 inci maddelerinde belirtilen çalışma sürelerine girmediği gibi, iş göremezliğin başladığı veya hastalığın anlaşıldığı yahut doğumun olduğu tarihten önceki bir yılın ve 15 ayın hesabında da nazara alınmaz."

MADDE 45.- 506 sayılı Sosyal Sigortalar Kanununun 106 ncı maddesinin birinci fıkrasının (a) bendi aşağıdaki şekilde değiştirilmiştir.

"a) Diğer Sosyal Güvenlik Kuruluşlarına tabi olarak çalışmayan yada gelir veya aylık almayan eşi,"

MADDE 46.- 506 sayılı Sosyal Sigortalar Kanununun 110 uncu maddesi aşağıdaki şekilde değiştirilmiştir.

"Sigortalının Kastı ve Suç Sayılır Hareketi

Madde 110.- Kasti bir hareketi yüzünden iş kazasına uğrayan, meslek hastalığına tutulan veya hastalanan sigortalıya geçici işgöremezlik ödeneği ve sürekli işgöremezlik geliri verilmez. Sigortalıya yalnız gerekli sağlık yardımları yapılır.

Suç sayılır bir hareketi yüzünden iş kazasına uğrayan, meslek hastalığına tutulan veya hastalanan sigortalıya verilecek geçici işgöremezlik ödeneği ve sürekli işgöremezlik geliri, suça esas kusur derecesinin yarısına kadar indirilerek ödenebilir."

MADDE 47.- 506 sayılı Sosyal Sigortalar Kanununun 121 inci madde başlığı "Sigorta yardımlarının haczedilemeyeceği, yanlış ve yersiz ödemelerin tahsili" şeklinde değiştirilmiş ve bu maddeye aşağıdaki fıkra eklenmiştir.

"Ancak, yanlış ve yersiz ödendiği anlaşılan her türlü gelir, aylık ve sigorta yardımları 84 üncü maddenin son fıkrası saklı kalmak kaydıyla, ilgililerin sonraki her çeşit istihkaklarından kesilmek suretiyle geri alınır. Kurumun genel hükümlere göre takip hakkı saklıdır."

MADDE 48.- 506 sayılı Sosyal Sigortalar Kanununun 129 uncu maddesi aşağıdaki şekilde değiştirilmiştir.

"Sosyal Sigorta Yüksek Sağlık Kurulu

Madde 129. - Bu Kanunda yazılı olan görevleri yerine getirmek üzere öncelikle Ankara'daki tıp fakülteleri tarafından seçilecek bir halk sağlığı, bir göğüs hastalıkları ve bir psikiyatri profesörü, Çalışma ve Sosyal Güvenlik Bakanlığınca görevlendirilecek bir dahiliye uzmanı ile bir nöroşirurji uzmanı, Sağlık Bakanlığınca görevlendirilecek bir kalp damar cerrahisi uzmanı ile bir göğüs hastalıkları uzmanı, Sosyal Sigortalar Kurumunca görevlendirilecek malûliyet işlemlerinde deneyimli bir hekim ile bir ortopedi uzmanı, en fazla üyeye sahip işveren kuruluşu tarafından seçilecek bir kardiyoloji uzmanı ve en fazla üyeye sahip işçi kuruluşu tarafından seçilecek bir nöroloji uzmanından teşekkül eden Sosyal Sigorta Yüksek Sağlık Kurulu kurulur. Ayrıca, kurula üye sayısı kadar yedek üye seçilir.

Profesörlükte kıdemli olan hekim kurula başkanlık eder. Bu kurulda görevlendirilecek olan hekimlerin hizmet süreleri üç yıl olup, yeniden görevlendirilebilirler. Bir takvim yılı içerisinde birbirini izleyen beş veya toplam on toplantıya mazeretsiz olarak katılmayanların görevleri kendiliğinden sona erer. Görevi sona eren hekimin yerine bir başka hekim, yerini aldığı hekimin görev süresini tamamlayacak şekilde aynı usulle görevlendirilir. Sosyal Sigorta Yüksek Sağlık Kuruluna iştirak edenlere katıldıkları her toplantı günü için 4000 gösterge rakamının memur aylık katsayısı ile çarpılarak bulunacak miktar üzerinden toplantı ücreti ödenir. Kurulun çalışmaları ile ilgili her türlü giderleri Kurumca karşılanır. Kurul gerek gördüğü hallerde dışarıdan uzman kimselerin görüşüne başvurabilir.

Kurul, Sosyal Sigortalar Kurumu Başkanlığı Teftiş Kurulu Başkanlığınca yürütülen inceleme ve soruşturma kapsamında, Teftiş Kurulu Başkanlığı'nın talebi üzerine, Sağlık Bakanlığı bünyesindeki Yüksek Sağlık Şurasının görev alanına giren konular hariç olmak kaydıyla, mesleki bilgi ve tecrübeye dayalı konularda bilirkişi sıfatıyla gerekli incelemeleri yaparak görüş bildirir.

Kurul, mahkemelerden intikal eden ve bilirkişi sıfatıyla rapor düzenlenmesi talep edilen dava dosyaları hakkında, bu Kanunun uygulanmasından kaynaklanan görevlerle sınırlı olmak kaydıyla gerekli incelemeleri yaparak görüş bildirir. Anılan mahkemeler, bahse konu dosyalar için Adalet Bakanlığınca belirlenen bilirkişi ücretini kurul üyelerine iletilmek üzere Kurumun ilgili birimine gönderir.

Sosyal Sigorta Yüksek Sağlık Kurulunun görev, yetki, çalışma usul ve esasları yönetmelikle düzenlenir."

MADDE 49.- 506 sayılı Sosyal Sigortalar Kanununun 130 uncu maddesinin birinci fıkrasından sonra gelmek üzere aşağıdaki fıkralar eklenmiştir.

"İşverenin Kuruma, emsaline, yapılan işin nitelik, kapsam ve kapasitesine göre işin yürütülmesi için gerekli olan sigortalı sayısının, çalışma süresinin veya prime esas kazanç tutarının altında bildirimde bulunduğu Kurumca saptanması halinde, işin yürütülmesi için gerekli olan asgari işçilik miktarı, yapılan işin niteliği, bünyesinde kullanılan teknoloji, işyerinin büyüklüğü, benzer işletmelerde çalıştırılan işçi sayısı, ilgili meslek veya kamu kuruluşlarının görüşü gibi unsurları dikkate alarak sigorta müfettişi tarafından tespit edilir.

Sigorta müfettişlerince görevleri sırasında saptanan Kurum alacağını doğuran olay ve bu olaya ilişkin işlemler yemin hariç her türlü delille ispatlanabilir.

Bu maddenin uygulamasında teftiş, kontrol ve denetleme yetkisine sahip olanlar tarafından düzenlenen tutanaklar aksi sabit oluncaya kadar muteberdir.

İşverenler ve sigortalılar ile işle ilgili Kurum personeli görevli sigorta müfettişleri tarafından bilgi vermek üzere çağrıldıkları zaman gelmek, gerekli olan belge ve delilleri getirip göstermek ve vermek, görevlerini yapmak için her türlü kolaylığı sağlamak ve bu yoldaki isteklerini geciktirmeksizin yerine getirmekle yükümlüdürler.

Sigorta müfettişlerine bu görevleri yaparken, tüm kamu görevlileri gerekli kolaylığı gösterir ve yardımcı olurlar.

Kurum, Sigorta Yoklama Memurları vasıtasıyla işyerlerinin mevcut durumları, faal olup olmadığı, sigortalı çalıştırılıp çalıştırılmadığı, çalıştırılıyorsa kimlerin, hangi sürede ve ücretle çalıştırıldıkları, prime esas kazanç ve prim ödeme gün sayılarıyla diğer bilgileri içeren ilgili belgelerin işyerlerinde asılı olup olmadığı ile bu hususların tutanağa kaydedilmesi, adres, mal varlığı ve sağlık yardımlarına müstehaklık ve kendilerine verilecek benzeri görevlerde inceleme, araştırma, tespit ve yoklama yaptırabilir.

İhaleli işler ile özel bina inşaatı işyerleri işverenlerine, Kuruma prim borçlarının bulunmadığını gösteren ilişiksizlik belgesinin verilmesinde, 1.6.1989 tarihli ve 3568 sayılı Kanuna göre yetki verilmiş Serbest Muhasebeci Mali Müşavirler ile Yeminli Mali Müşavirler tarafından işyeri kayıtlarının incelenmesi sonucunda Kuruma bildirildiği tespit edilen işçilik tutarlarının uygunluğu, Kurumun denetim yetkisi saklı kalmak kaydıyla, esas alınabilir. Şu kadar ki, usul ve esasları Kurumca belirlenmiş hesaplama yöntemine uygun olarak Serbest Muhasebeci Mali Müşavir ve Yeminli Mali Müşavirce düzenlenen rapor ile Kuruma yeterli işçilik bildirilmediği anlaşılan işyeri ve işverenlerinin tespit edilen fark işçilik tutarı üzerinden hesaplanacak prim ve gecikme zammı tutarının bu Kanunun 140 ıncı maddesinin birinci fıkrasının (c) ve (d) bentleri uyarınca verilecek idari para cezaları ile birlikte ödemeleri kaydıyla ilişiksizlik belgesi verilebilir. Kurumca belirlenen usul ve esaslara aykırı hareket ederek, Kurum zararına sebebiyet verdiği anlaşılan meslek mensuplarınınca düzenlenen raporlar dikkate alınmaz ve bunların daha sonra düzenleyecekleri raporlar hiçbir zaman Kurumca işleme konulmaz. Gerçeğe aykırı rapor düzenleyen meslek mensupları hakkında Kurumun genel hükümlerine göre takip hakkı saklıdır. Bu fıkranın uygulanmasıyla ilgili esas ve usuller Kurumca çıkarılacak bir yönetmelikle belirlenir."

MADDE 50.- 506 sayılı Sosyal Sigortalar Kanununun 135 inci maddesinin A fıkrasının son cümlesi aşağıdaki şekilde değiştirilmiştir.

"Kurumca hazırlanacak yönetmelikler ile"

MADDE 51.- 506 sayılı Sosyal Sigortalar Kanununun 140 ıncı maddesi aşağıdaki şekilde değiştirilmiştir.

"Kurumca verilecek idari para cezaları;

Madde 140.- Kurumca dayanağı belirtilmek suretiyle;

a) Bu Kanunun 8 inci maddesinde belirtilen bildirgeyi Kanunda belirtilen tarihte Kuruma vermeyenlere;

1-Bilanço esasına göre defter tutmak zorunda olanlar için üç aylık asgari ücret tutarında,

2-Diğer defterleri tutmak zorunda olanlar için iki aylık asgari ücret tutarında ;



3- Defter tutmakla yükümlü olmayanlar için bir aylık asgari ücret tutarında,

b) Bu Kanunun 9 uncu maddesinde belirtilen bildirgeyi yasal süresi içinde Kuruma vermeyenlere, her bir sigortalı için aylık asgari ücret tutarında, bildirilmeyen sigortalıların çalışma izninin olmaması durumunda asgari ücretin iki katı tutarında;

c) Bu Kanunun 79 uncu maddesinin birinci fıkrası uyarınca verilmesi gereken belgeleri anılan fıkrada belirtilen sürede Kuruma vermeyenlere her bir fiil için aylık asgari ücretin üç katını geçmemek kaydıyla belgenin,

1) Asıl nitelikte olması halinde belgede kayıtlı sigortalı sayısı başına aylık asgari ücretin 1/5'i tutarında,

2) Ek belge niteliğinde olması durumunda sigortalı sayısına bakılmaksızın aylık asgari ücretin 1/8'i tutarında,

3) Hiç belge vermeyenlere ise sigortalı sayısı üzerinde durulmaksızın her ay için aylık asgari ücretin üç katı tutarında,

d) Defter ve belgeleri ibraz etme yükümlülüğünü Kurumca yapılan yazılı ihtarla rağmen 15 gün içinde mücbir sebep olmaksızın yerine getirmeyenlere;

1) Bilanço esasına göre defter tutmakla yükümlü iseler aylık asgari ücretin on iki katı tutarında,

2) Diğer defterleri tutmakla yükümlü iseler aylık asgari ücretin altı katı tutarında,

3) Defter tutmakla yükümlü değil iseler aylık asgari ücretin üç katı tutarında,

Defter ve belgelerinin tümünü bu bentte belirtilen süre içinde ibraz etmekle birlikte, yönetmelikte belirtilen usul ve esaslara uygun olarak düzenlemeyenlere, her bir geçersizlik hali için, ibraz edilmemesi üzerine uygulanan miktarları aşmamak kaydıyla aylık asgari ücretin yarısı tutarında,

e) Bu Kanunun 79 uncu maddesinin dördüncü fıkrasında belirtilen yükümlülüğü yönetmelikle belirlenen sürede yerine getirmeyenlere aylık asgari ücretin iki katı tutarında,

f) Bu Kanunun 90 ıncı maddesinde belirtilen yükümlülükleri Kurumca yapılan yazılı ihtarla rağmen üç gün içinde yerine getirmeyenlere aylık asgari ücret tutarında,

İdari para cezası verilir.

Bu madde hükümlerinin uygulanması, bu Kanunun 8, 9 ve 79 uncu maddelerde belirtilen belgelerin Kuruma verilmesi yükümlülüğünü kaldırmaz.

Bu maddenin uygulanmasında 10.06.2003 tarih ve 4857 sayılı İş Kanununun 39 uncu maddesine göre sanayi kesiminde çalışan 16 yaşından büyük işçiler için fiilin olduğu tarihte uygulanan asgari ücret esas alınır.

İdari para cezaları ilgilie tebliğ edilmekle tahakkuk eder ve tebliğ tarihinden itibaren (15) gün içinde Kuruma ödenir veya aynı süre içinde Kurumun ilgili ünitesine itiraz edilebilir. İtiraz takibi durdurur. Kurumca itirazı reddedilenler, kararın kendilerine tebliğ tarihinden itibaren (60) gün içinde İdare Mahkemesine başvurabilirler. Mahkemeye başvurulması cezanın takip ve tahsilini durdurmaz. Tebliğ tarihinden itibaren (15) gün içinde Kuruma ödenmeyen idari para cezaları, bu Kanunun 80 inci maddesi hükmü gereğince hesaplanacak gecikme zammı ile birlikte tahsil edilir.

Fiilin işlendiği günden itibaren 5 yıl içinde tebliğ edilemeyen idari para cezaları zamanaşımına uğrar."

MADDE 52.- 506 sayılı Sosyal Sigortalar Kanununun ek 3 üncü maddesinin sonuna aşağıdaki fıkra eklenmiştir.

"Kurum sağlık tesislerinde mesai saatleri dışında acil sağlık hizmetleri hariç olmak üzere yürütülen sağlık hizmetlerinden, bu Kanununun 32, 35, 36, 40 ve 42 nci maddeleri uyarınca yararlananlardan sadece yapılacak muayene ve ameliyatları için her yıl maliye Bakanlığınca yayınlanan tedavi yardımlarıyla ilgili Bütçe Uygulama Talimatı ile belirlenen fiyatların yarısı tutarında katkı payı alınır."

MADDE 53.- 506 sayılı Sosyal Sigortalar Kanununa aşağıdaki ek maddeler eklenmiştir.

"EK MADDE 43. - Sigorta prim ve ödeneklerinin hesabında esas tutulacak ve 78 inci madde gereğince saptanacak günlük kazancın alt sınırlarında meydana gelecek yükselmelerde; iş kazaları ve meslek hastalıkları ile hastalık ve analık sigortalarından, yeniden tespit edilen alt sınırların altın-

da bir günlük kazanç üzerinden ödenek almakta bulunanların veya almaya hak kazanmış yahut kazanacak olanların bu ödenekleri, günlük kazancın alt sınırındaki değişikliklerin yürürlüğe girdiği tarihten başlayarak yükseltilmiş günlük kazançların alt sınırına göre artırılır. "

"EK MADDE 44. - Bu Kanunun 20 nci ve 23 üncü maddelerine göre hesaplanan yıllık gelirin 1/12'si, gelire esas günlük kazanç hesabına giren son takvim ayı ile gelir başlangıç tarihi arasında geçen her ay için Devlet İstatistik Enstitüsü tarafından açıklanan en son temel yıllık kentsel yerler tüketicisi fiyatları indeksindeki aylık artış oranları kadar artırılarak sigortalının bir aylık geliri belirlenir."

"EK MADDE 45. - Bu Kanunun 61 inci maddesinin ikinci fıkrasına göre belirlenecek ortalama yıllık kazancın hesaplanmasında, bu Kanunun Geçici 82 nci maddesinin (a) bendinin ikinci alt bendine göre bulunacak aylığın artırılmasında esas alınan Devlet İstatistik Enstitüsü tarafından açıklanan en son temel yıllık kentsel yerler tüketicisi fiyatları indeksindeki artış oranı veya gayri safi yurt içi hasıla sabit fiyatlarla gelişme hızının eksi olması halinde, yine bu Kanunun Ek 38 inci maddesinin uygulanmasında esas alınan aylık tüketicisi fiyat endeksinin artış oranının eksi olması halinde bu değer nazara alınmaz."

"EK MADDE 46.- Bu maddenin yürürlüğe girmesinden sonra ölen sigortalıların anne ve babalarına bağlanan gelir ve aylıklar sosyal güvenlik kuruluşlarına tabi olarak çalışmaya başladıkları veya 1.7.1976 tarihli ve 2022 sayılı Kanuna göre bağlanan aylık hariç olmak üzere, bunlardan her ne ad altında olursa olsun gelir veya aylık almaya başladıkları tarihi takip eden ödeme dönemi başından itibaren kesilir."

"EK MADDE 47.- Bu Kanuna göre gelir veya aylık almakta olan kız çocuklarının sosyal güvenlik sözleşmesi akdedilmiş ülkelerdeki sosyal güvenlik kuruluşlarına tabi çalışmaya başlamaları veya bu ülkelerin sosyal güvenlik kuruluşlarından gelir veya aylık almaya başlamaları halinde, bağlanan gelir ve aylıkları kesilir."

MADDE 54.- 506 sayılı Sosyal Sigortalar Kanununa aşağıdaki geçici maddeler eklenmiştir.

"GEÇİCİ MADDE 86. - 08.09.1999 ile 31.12.1999 (dahil) tarihleri arasında işe alınan sigortalılar için en geç bir ay içinde Kuruma verilen veya iadeli taahhütlü olarak gönderilen işyeri bildirgesi ile işe giriş bildirelileri de süresi içinde verilmiş sayılır. Belirtilen süre içerisinde sekizinci maddenin birinci fıkrası ve 9 uncu maddedeki yükümlülükleri yerine getirmemeleri sebebiyle, yine bu Kanuna göre haklarında idari para cezası uygulanan işverenlerin ödedikleri idari para cezası ve gecikme zammı tutarı müteakip aylardaki prim borçlarından mahsup edilir.

GEÇİCİ MADDE 87.- 506 sayılı Sosyal Sigortalar Kanununun 60 ıncı maddesinin (C) bendinin (b) alt bendinde yapılan değişikliğin uygulanmasında; bu Maddenin yürürlüğe girdiği tarihte;

a) 12 yıl ve daha fazla sigortalılık süresi bulunanlar hakkında sakatlık derecesi ne olursa olsun bu Kanunun yürürlüğe girdiği tarihten önce yürürlükte bulunan hükümler uygulanır.

b) 9 yıldan fazla 12 yıldan az sigortalılık süresi bulunup II. Derece sakatlığı olanlar 15 yıl 8 ay sigortalılık süresi ve 3680 gün,

9 yıldan fazla 12 yıldan az sigortalılık süresi bulunup III. Derece sakatlığı olanlar 16 yıl sigortalılık süresi ve 3760 gün,

c) 6 yıldan fazla 9 yıldan az sigortalılık süresi bulunup II. Derece sakatlığı olanlar 16 yıl 4 ay sigortalılık süresi ve 3760 gün,

6 yıldan fazla 9 yıldan az sigortalılık süresi bulunup III. Derece sakatlığı olanlar 17 yıl sigortalılık süresi ve 3920 gün,

d) 3 yıldan fazla 6 yıldan az sigortalılık süresi bulunup II. Derecede sakatlığı olanlar 17 yıl sigortalılık süresi ve 3840 gün,

3 yıldan fazla 6 yıldan az sigortalılık süresi bulunup III. Derecede sakatlığı olanlar 18 yıl sigortalılık süresi ve 4080 gün,

e) 3 yıldan az sigortalılık süresi bulunup II. derecede sakatlığı olanlar 17 yıl 8 ay sigortalılık süresi ve 3920 gün,

3 yıldan az sigortalılık süresi bulunup III. derece sakatlığı olanlar 19 yıl sigortalılık süresi ve 4240 gün,

Malullük yaşlılık ve ölüm sigortaları primi ödemiş olmak şartıyla yaşlılık aylığından yararlanırlar."

**MADDE 55.-** 24.5.1983 tarihli ve 2829 sayılı Sosyal Güvenlik Kurumlarına Tabi Olarak Geçen Hizmetlerin Birleştirilmesi Hakkında Kanununun 5 inci maddesinin ikinci fıkrasının (a) bendinin (2) numaralı alt bendi aşağıdaki şekilde değiştirilmiştir.

2. "Malûllük veya ölüm, 60 yaşın doldurulması, T.C. Emekli Sandığına tabi görevlerden kurumlarınca re'sen veya yaş haddinden emekliye sevk edilme nedenleriyle görevleri ile ilgileri kesilenlerin görevlerinden ayrıldıkları tarihten itibaren altı ay içinde, kendileri veya hak sahipleri tarafından, aldıkları Kuruma o Kurumun kendi mevzuatına göre hesaplanan tutarını"

**MADDE 56.-** 8.5.1985 tarihli ve 3201 sayılı Yurtdışında Bulunan Türk Vatandaşlarının Yurtdışında Geçen Sürelerinin Sosyal Güvenlikleri Bakımından Değerlendirilmesi Hakkında Kanununun 3 üncü maddesi aşağıdaki şekilde değiştirilmiştir.

"Başvurulacak Kuruluşlar;

**Madde 3.-** 1) Halen Yurtdışında Bulunanlar,

a) Yurtdışına çıkmadan önce Türkiye'de herhangi bir sosyal güvenlik kuruluşuna tabi çalışması olmayanlar Sosyal Sigortalar Kurumuna,

b) Yurtdışına çıkmadan önce Türkiye'de son defa prim, kesenek ve karşılık ödenen sosyal güvenlik kuruluşuna,

c) Ev kadınları Bağ-Kur'a,

Yazılı olarak müracaat etmek suretiyle borçlanabilirler.

2) Türkiye'ye döndükten sonra Yurtdışında Geçen Hizmetlerini Borçlanmak İsteyenler,

a) Herhangi bir sosyal güvenlik kuruluşuna tabi olmayanlar, Sosyal Sigortalar Kurumuna,

b) Müracaat tarihinde çalışmakta olanlar tabi oldukları sosyal güvenlik kuruluşuna,

c) Başvuru tarihinde herhangi bir sosyal güvenlik kuruluşuna tabi olmamakla birlikte yurda dönüş tarihinden sonraki çalışmalarından dolayı son defa tabi oldukları sosyal güvenlik kuruluşuna,

d) Hizmetlerinden bir kısmı yurtdışında iken borçlanandan kalan hizmetlerini yurda dönüş yaptıktan sonra borçlanmak isteyenler ilk borçlanmayı yapan sosyal güvenlik kuruluşuna,

e) Ev kadınları Bağ-Kur'a,

Yazılı olarak müracaat etmek suretiyle borçlanabilirler.

3) Hak Sahiplerinin Borçlanması,yurtdışında çalışmakta iken veya yurda dönüş yaptıktan sonra ölenlerin hak sahipleri ilgili sosyal güvenlik kuruluşuna müracaat etmek suretiyle bu Kanunla getirilen haklardan yararlanırlar."

**Yürürlükten Kaldırılan Hükümler**

**MADDE 57.-** 4792 sayılı Sosyal Sigortalar Kurumu Kanununun Geçici yedinci maddesi hariç, diğer maddeleri ile 506 sayılı Sosyal Sigortalar Kanununun üçüncü maddesinin birinci fıkrasının (I) ve (L) bendi ve ikinci fıkrasının (A) ve (D) bendi, 130 uncu maddesinin ikinci fıkrası, ek 15 inci maddesi ve 4447 sayılı İşsizlik Sigortası Kanununun 59 uncu maddesinin ikinci fıkrası bu Kanunun yürürlüğe girdiği tarihte yürürlükten kaldırılmıştır.

**Yürürlük**

**MADDE 58.-** Bu Kanunun;

a) 25 inci ve 36 ncı maddeleri 01.01.2004 tarihinden itibaren, 38 inci maddesi yayımını izleyen ayın sonundan itibaren, 40 inci maddesi Kanunun yayımını takip eden aybaşından itibaren, 43 üncü maddesi Kanunun yayımı tarihinden altı ay sonra,

b) Diğer maddeleri ise yayımı tarihinden itibaren,

Yürürlüğe girer.

**Yürütme**

**MADDE 59.-** Bu Kanun hükümlerini Bakanlar Kurulu yürütür.

Plan ve Bütçe Komisyonunca Kabul Edilen Metne Ekli Cetvel ve Listeler  
Ekli I sayılı Şema

**SOSYAL SİGORTALAR KURUMU BAŞKANLIĞI**  
**TEŞKİLAT ŞEMASI**

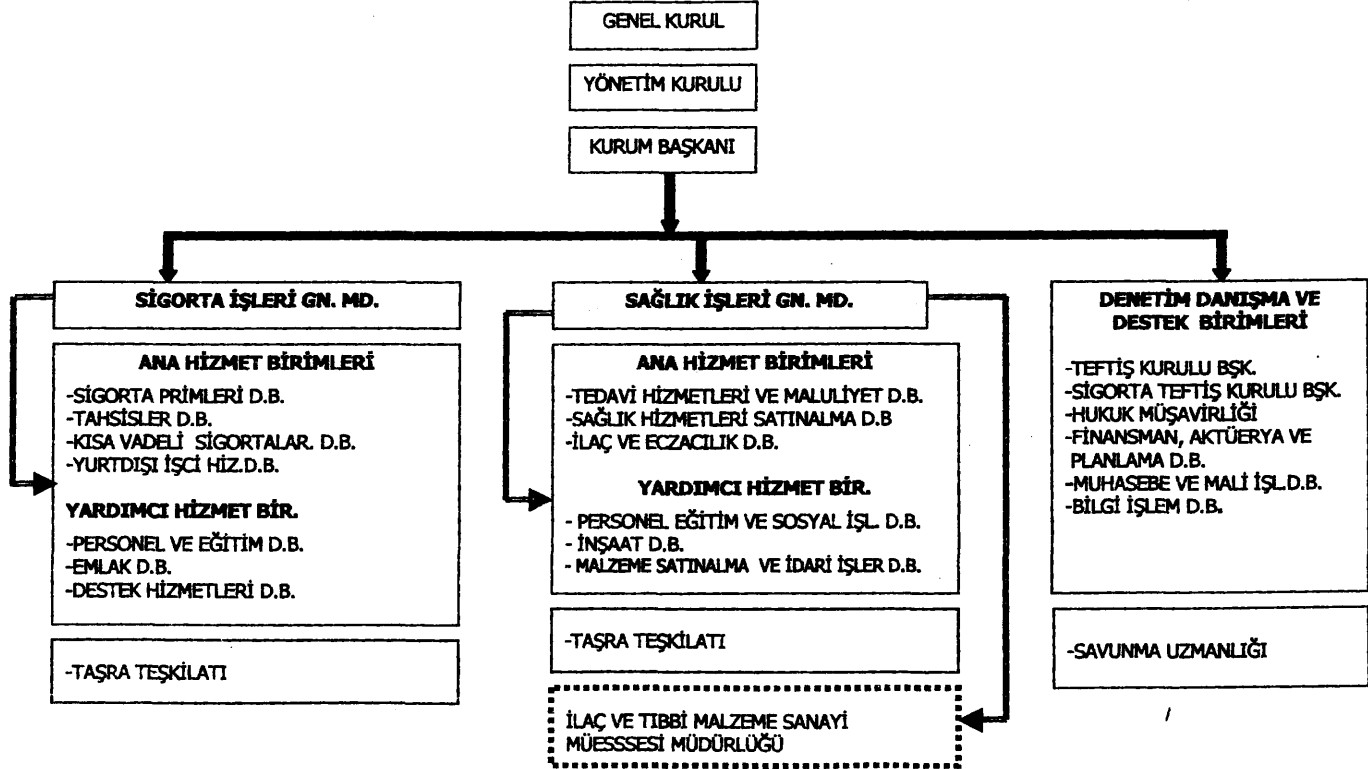

Plan ve Bütçe Komisyonunca Kabul Edilen Metne  
Ekli II sayılı Şema

**SOSYAL SİGORTALAR KURUMU BAŞKANLIĞI  
TAŞRA TEŞKİLAT ŞEMASI**

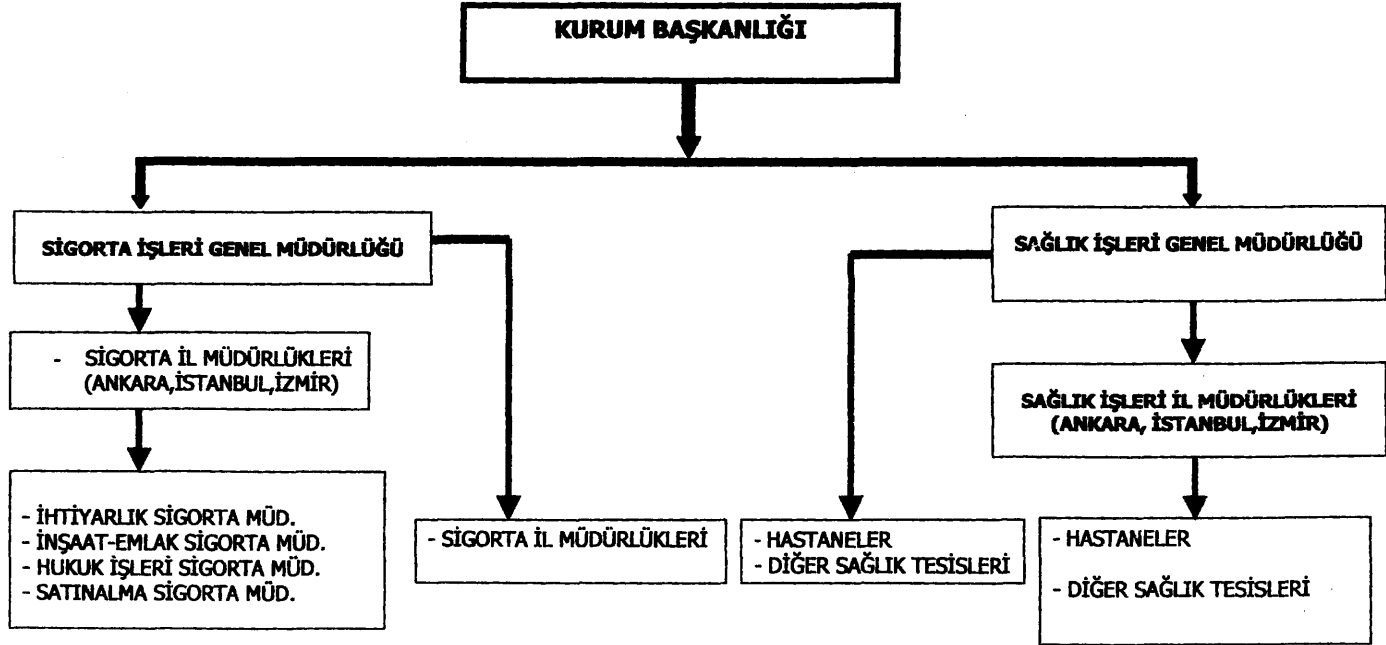

PLAN VE BÜTÇE KOMİSYONUNUNCA KABUL EDİLEN METNE  
EKİ (1) SAYILI LİSTE

KURUMU : SOSYAL SİGORTALAR KURUMU BAŞKANLIĞI  
TEŞKİLÂTI : MERKEZ

İHDAS EDİLEN KADROLARIN

SINIFI	UNVANI	DERECESİ	SERBEST KADRO	
			ADEDİ	TOPLAMI
GİH	SSK BAŞKANI	1	1	1
GİH	YÖNETİM KURULU ÜYESİ	1	5	5
GİH	TEFTİŞ KURULU BAŞKANI	1	1	1
GİH	SİGORTA TEFTİŞ KURULU BAŞKANI	1	1	1
GİH	İ. HUKUK MÜŞAVİRİ	1	1	1
GİH	FINANSMAN AKTÜERYA VE PLANLAMA DAİ.BAŞKANI	1	1	1
GİH	MUHASEBE VE MALİ İŞLER DAİRE BAŞKANI	1	1	1
GİH	BİLGİ İŞLEM DAİRE BAŞKANI	1	1	1
GİH	SAVUNMA UZMANI	1	1	1
GİH	SİVİL SAVUNMA UZMANI	1	3	3
GİH	ŞUBE MÜDÜRÜ	1	26	26
GİH	SOSYAL SİGORTA UZMANI	6	10	10
GİH	SOSYAL SİGORTA UZMAN YARDIMCISI	8	10	10
GİH	BAŞMÜFETTİŞ	1	49	49
GİH	BAŞMÜFETTİŞ	2	3	3
GİH	SİGORTA BAŞMÜFETTİŞİ	1	90	90
GİH	HUKUK MÜŞAVİRİ	1	5	5
GİH	MÜFETTİŞ	2	2	2
GİH	MÜFETTİŞ	3	13	13
GİH	MÜFETTİŞ	4	11	11
GİH	MÜFETTİŞ	5	44	44
GİH	SİGORTA MÜFETTİŞİ	1	107	107
GİH	SİGORTA MÜFETTİŞİ	2	7	7
GİH	SİGORTA MÜFETTİŞİ	3	35	35
GİH	SİGORTA MÜFETTİŞİ	4	25	25
GİH	SİGORTA MÜFETTİŞİ	5	170	170
GİH	SİGORTA MÜFETTİŞİ	6	50	50
GİH	SİGORTA MÜFETTİŞİ	7	10	10
GİH	APK UZMANI	1	40	40
GİH	APK UZMANI	2	10	10
GİH	APK UZMANI	3	15	15
GİH	UZMAN	1	4	4
GİH	MÜFETTİŞ YARDIMCISI	7	17	17
GİH	MÜFETTİŞ YARDIMCISI	8	13	13
GİH	SİGORTA MÜFETTİŞ YARDIMCISI	7	20	20
GİH	SİGORTA MÜFETTİŞ YARDIMCISI	8	100	100
GİH	SİGORTA MÜFETTİŞ YARDIMCISI	9	65	65
GİH	ŞEF	3	31	31
GİH	ŞEF	4	3	3
GİH	ŞEF	5	18	18
GİH	MEMUR	5	68	68
GİH	MEMUR	6	27	27
GİH	MEMUR	7	19	19
GİH	MEMUR	8	13	13
GİH	MEMUR	9	12	12

SINIFI	UNVANI	DERECESİ	SERBEST	
			KADRO	TOPLAMI
			ADEDİ	
GİH	MEMUR	10	17	17
GİH	DAVA TAKİP MEMURU	5	1	1
GİH	DAVA TAKİP MEMURU	7	2	2
GİH	ÇÖZÜMLEYİCİ	1	4	4
GİH	ÇÖZÜMLEYİCİ	4	5	5
GİH	ÇÖZÜMLEYİCİ	5	7	7
GİH	PROGRAMCI	1	3	3
GİH	PROGRAMCI	2	1	1
GİH	PROGRAMCI	3	10	10
GİH	PROGRAMCI	4	8	8
GİH	PROGRAMCI	5	5	5
GİH	PROGRAMCI	7	4	4
GİH	BİLGİSAYAR İŞLETMENİ	3	2	2
GİH	BİLGİSAYAR İŞLETMENİ	4	1	1
GİH	BİLGİSAYAR İŞLETMENİ	5	7	7
GİH	BİLGİSAYAR İŞLETMENİ	6	2	2
GİH	BİLGİSAYAR İŞLETMENİ	10	1	1
GİH	BİLGİSAYAR MÜHENDİSİ	5	15	15
GİH	VERİ HAZIRLAMA VE KONTROL İŞLETMENİ	3	50	50
GİH	VERİ HAZIRLAMA VE KONTROL İŞLETMENİ	4	22	22
GİH	VERİ HAZIRLAMA VE KONTROL İŞLETMENİ	5	23	23
GİH	VERİ HAZIRLAMA VE KONTROL İŞLETMENİ	6	10	10
GİH	VERİ HAZIRLAMA VE KONTROL İŞLETMENİ	7	7	7
GİH	VERİ HAZIRLAMA VE KONTROL İŞLETMENİ	8	14	14
GİH	VERİ HAZIRLAMA VE KONTROL İŞLETMENİ	9	13	13
GİH	VERİ HAZIRLAMA VE KONTROL İŞLETMENİ	10	8	8
GİH	VERİ HAZIRLAMA VE KONTROL İŞLETMENİ	11	1	1
GİH	DAKTİLOĞRAF	5	8	8
GİH	DAKTİLOĞRAF	6	3	3
GİH	DAKTİLOĞRAF	7	8	8
GİH	DAKTİLOĞRAF	8	4	4
GİH	DAKTİLOĞRAF	9	6	6
GİH	DAKTİLOĞRAF	10	9	9
GİH	KORUMA VE GÜVENLİK ŞEFİ	5	1	1
GİH	KORUMA VE GÜVENLİK GÖREVLİSİ	10	30	30
GİH	ARAŞTIRMACI	1	15	15
GİH	ARAŞTIRMACI	2	5	5
GİH	ARAŞTIRMACI	3	7	7
GİH	ARAŞTIRMACI	4	3	3
THS	MATEMATİKÇİ	1	1	1
THS	İSTATİSTİKÇİ	1	1	1
THS	İSTATİSTİKÇİ	2	1	1
THS	İSTATİSTİKÇİ	3	3	3
THS	İSTATİSTİKÇİ	4	1	1
THS	İSTATİSTİKÇİ	5	3	3
AHS	AVUKAT	1	16	16
AHS	AVUKAT	2	2	2
AHS	AVUKAT	3	4	4
AHS	AVUKAT	4	5	5
AHS	AVUKAT	5	4	4
AHS	AVUKAT	6	10	10
<b>GENEL TOPLAM</b>			<b>1 551</b>	<b>1 551</b>

PLAN VE BÜTÇE KOMİSYONUNCA KABUL EDİLEN METNE

EKLİ ( I ) SAYILI LİSTE

KURUMU : SOSYAL SİGORTALAR KURUMU BAŞKANLIĞI  
SİGORTA İŞLERİ GENEL MÜDÜRLÜĞÜ

TEŞKİLATI : MERKEZ

İHDAS EDİLEN KADROLARIN

SINIFI	UNVANI	DERECESİ	SERBEST	
			KADRO	TOPLAMI
GİH	GENEL MÜDÜR	1	1	1
GİH	GENEL MÜDÜR YARDIMCISI	1	2	2
GİH	SİGORTA PRİMLERİ DAİRE BAŞKANI	1	1	1
GİH	TAHSİSLER DAİRE BAŞKANI	1	1	1
GİH	YURTDIŞI İŞÇİ HİZMETLERİ DAİRE BAŞKANI	1	1	1
GİH	KISA VADELİ SİGORTALAR DAİRE BAŞKANI	1	1	1
GİH	PERSONEL EĞİTİM VE SOSYAL İŞLER DAİRE BAŞKANI	1	1	1
GİH	EMLAK DAİRE BAŞKANI	1	1	1
GİH	DESTEK HİZMETLERİ DAİRE BAŞKANI	1	1	1
GİH	ŞUBE MÜDÜRÜ	1	68	68
GİH	UZMAN	1	33	33
GİH	UZMAN	2	1	1
GİH	UZMAN	3	2	2
GİH	ŞEF	3	104	104
GİH	ŞEF	4	20	20
GİH	ŞEF	5	28	28
GİH	MÜTERCİM	1	5	5
GİH	MÜTERCİM	2	3	3
GİH	MÜTERCİM	3	2	2
GİH	MÜTERCİM	4	3	3
GİH	MÜTERCİM	5	5	5
GİH	MÜTERCİM	6	5	5
GİH	MEMUR	5	241	241
GİH	MEMUR	6	127	127
GİH	MEMUR	7	101	101
GİH	MEMUR	8	47	47
GİH	MEMUR	9	69	69
GİH	MEMUR	10	85	85
GİH	MEMUR	11	3	3
GİH	VERİ HAZIRLAMA VE KONTROL İŞLETMENİ	3	75	75
GİH	VERİ HAZIRLAMA VE KONTROL İŞLETMENİ	4	52	52
GİH	VERİ HAZIRLAMA VE KONTROL İŞLETMENİ	5	95	95
GİH	VERİ HAZIRLAMA VE KONTROL İŞLETMENİ	6	43	43
GİH	VERİ HAZIRLAMA VE KONTROL İŞLETMENİ	7	21	21
GİH	VERİ HAZIRLAMA VE KONTROL İŞLETMENİ	8	8	8
GİH	VERİ HAZIRLAMA VE KONTROL İŞLETMENİ	9	8	8
GİH	VERİ HAZIRLAMA VE KONTROL İŞLETMENİ	10	1	1



SINIFI	UNVANI	SERBEST KADRO		
		DERECESİ	ADEDİ	TOPLAMI
GİH	DAKTILOĞRAF	5	48	48
GİH	DAKTILOĞRAF	6	21	21
GİH	DAKTILOĞRAF	7	19	19
GİH	DAKTILOĞRAF	8	14	14
GİH	DAKTILOĞRAF	9	14	14
GİH	DAKTILOĞRAF	10	19	19
GİH	SANTRAL MEMURU	5	6	6
GİH	SANTRAL MEMURU	7	1	1
GİH	ŞOFÖR	5	10	10
GİH	ŞOFÖR	6	2	2
GİH	ŞOFÖR	7	2	2
GİH	ŞOFÖR	8	1	1
GİH	ŞOFÖR	9	1	1
GİH	ŞOFÖR	10	2	2
THS	MÜHENDİS	1	34	34
THS	MÜHENDİS	2	9	9
THS	MÜHENDİS	3	4	4
THS	MÜHENDİS	4	3	3
THS	MÜHENDİS	5	11	11
THS	MİMAR	1	16	16
THS	MİMAR	2	1	1
THS	MİMAR	4	1	1
THS	MİMAR	5	6	6
THS	TEKNİKER	1	13	13
THS	TEKNİKER	2	1	1
THS	TEKNİKER	3	2	2
THS	TEKNİKER	4	1	1
THS	TEKNİKER	5	2	2
THS	TEKNİSYEN	3	24	24
THS	TEKNİSYEN	4	6	6
THS	TEKNİSYEN	5	11	11
THS	TEKNİSYEN	6	5	5
THS	TEKNİSYEN	7	1	1
THS	TEKNİSYEN	8	2	2
THS	TEKNİSYEN	9	4	4
THS	TEKNİSYEN	10	1	1
THS	TEKNİK RESSAM	3	1	1
THS	TEKNİK RESSAM	4	1	1
THS	TEKNİK RESSAM	6	1	1
THS	TEKNİK RESSAM	7	1	1
THS	TEKNİK RESSAM	9	1	1
THS	TOPOĞRAF	1	1	1
YHS	TEKNİSYEN YARDIMCISI	5	6	6
YHS	TEKNİSYEN YARDIMCISI	6	1	1

SINIFI	UNVANI	SERBEST		
		DERECESİ	ADEDİ	TOPLAMI
YHS	TEKNİSYEN YARDIMCISI	7	1	1
YHS	TEKNİSYEN YARDIMCISI	8	2	2
YHS	TEKNİSYEN YARDIMCISI	9	1	1
YHS	DAĞITICI	5	20	20
YHS	DAĞITICI	6	3	3
YHS	DAĞITICI	7	9	9
YHS	DAĞITICI	8	5	5
YHS	DAĞITICI	9	2	2
YHS	DAĞITICI	10	3	3
YHS	BEKÇİ	5	9	9
YHS	BEKÇİ	7	3	3
YHS	BEKÇİ	8	6	6
YHS	BEKÇİ	9	5	5
YHS	BEKÇİ	10	3	3
YHS	BEKÇİ	11	4	4
YHS	BEKÇİ	12	6	6
YHS	AŞÇI	5	2	2
YHS	AŞÇI	6	1	1
YHS	AŞÇI	7	7	7
YHS	AŞÇI	8	4	4
YHS	AŞÇI	9	1	1
YHS	AŞÇI	10	1	1
YHS	AŞÇI	11	1	1
YHS	AŞÇI	12	1	1
YHS	BERBER	10	1	1
YHS	MATBAACI	5	1	1
YHS	MATBAACI	12	1	1
YHS	HİZMETLİ	5	19	19
YHS	HİZMETLİ	6	15	15
YHS	HİZMETLİ	7	17	17
YHS	HİZMETLİ	8	32	32
YHS	HİZMETLİ	9	7	7
YHS	HİZMETLİ	10	6	6
YHS	HİZMETLİ	11	7	7
YHS	HİZMETLİ	12	51	51
<b>GENEL TOPLAM</b>			<b>1 853</b>	<b>1 853</b>

PLAN VE BÜTÇE KOMİSYONUNCA KABUL EDİLEN METNE

EKLİ (I) SAYILI LİSTE

KURUMU : SOSYAL SİGORTALAR KURUMU BAŞKANLIĞI

SAĞLIK İŞLERİ GENEL MÜDÜRLÜĞÜ

TEŞKİLÂTI : MERKEZ

İHDAS EDİLEN KADROLARIN

SINIFI	UNVANI	DERECESİ	SERBEST	
			KADRO	TOPLAMI
GİH	GENEL MÜDÜR	1	1	1
GİH	GENEL MÜDÜR YARDIMCISI	1	3	3
GİH	TEDAVİ HİZMETLERİ VE MALULİYET DAİRE BAŞKANI	1	1	1
GİH	SAĞLIK HİZMETLERİ SATINALMA DAİRE BAŞKANI	1	1	1
GİH	İLAÇ VE ECZACILIK DAİRE BAŞKANI	1	1	1
GİH	MALZEME SATINALMA VE İDARİ İŞLER DAİRE BAŞKANI	1	1	1
GİH	PERSONEL EĞİTİM VE SOSYAL İŞLER DAİRE BAŞKANI	1	1	1
GİH	İNŞAAT DAİRE BAŞKANI	1	1	1
GİH	ŞUBE MÜDÜRÜ	1	33	33
GİH	UZMAN	1	6	6
GİH	UZMAN	2	2	2
GİH	ŞEF	3	42	42
GİH	ŞEF	4	4	4
GİH	ŞEF	5	1	1
GİH	MEMUR	5	91	91
GİH	MEMUR	6	36	36
GİH	MEMUR	7	26	26
GİH	MEMUR	8	19	19
GİH	MEMUR	9	28	28
GİH	MEMUR	10	13	13
GİH	VERİ HAZIRLAMA VE KONTROL İŞLETMENİ	3	22	22
GİH	VERİ HAZIRLAMA VE KONTROL İŞLETMENİ	4	10	10
GİH	VERİ HAZIRLAMA VE KONTROL İŞLETMENİ	5	7	7
GİH	VERİ HAZIRLAMA VE KONTROL İŞLETMENİ	6	5	5
GİH	VERİ HAZIRLAMA VE KONTROL İŞLETMENİ	7	7	7
GİH	VERİ HAZIRLAMA VE KONTROL İŞLETMENİ	8	1	1
GİH	VERİ HAZIRLAMA VE KONTROL İŞLETMENİ	9	4	4
GİH	DAKTİLOĞRAF	5	20	20
GİH	DAKTİLOĞRAF	6	8	8
GİH	DAKTİLOĞRAF	7	11	11
GİH	DAKTİLOĞRAF	8	3	3
GİH	DAKTİLOĞRAF	9	10	10
GİH	DAKTİLOĞRAF	10	7	7
GİH	DAKTİLOĞRAF	11	3	3
GİH	SANTRAL MEMURU	5	3	3
GİH	SANTRAL MEMURU	7	2	2
GİH	ŞOFÖR	5	7	7

SINIFI	UNVANI	DERECESİ	SERBEST	
			KADRO	TOPLAMI
GH	ŞOFÖR	6	6	6
GH	ŞOFÖR	7	1	1
GH	ŞOFÖR	9	2	2
GH	ŞOFÖR	10	1	1
GH	ŞOFÖR	11	1	1
SHS	UZMAN TABİP	1	10	10
SHS	TABİP	1	3	3
SHS	TABİP	3	3	3
SHS	TABİP	4	2	2
SHS	TABİP	5	2	2
SHS	DİŞTABİBİ	1	2	2
SHS	ECZACI	1	12	12
SHS	ECZACI	2	2	2
SHS	ECZACI	3	2	2
SHS	ECZACI	4	1	1
THS	MÜHENDİS	1	48	48
THS	MÜHENDİS	2	8	8
THS	MÜHENDİS	3	10	10
THS	MÜHENDİS	4	6	6
THS	MÜHENDİS	5	26	26
THS	MİMAR	1	15	15
THS	MİMAR	2	1	1
THS	MİMAR	4	2	2
THS	MİMAR	5	7	7
THS	TEKNİKER	1	18	18
THS	TEKNİKER	2	3	3
THS	TEKNİKER	3	3	3
THS	TEKNİKER	4	2	2
THS	TEKNİKER	5	3	3
THS	TEKNİKER	6	4	4
THS	TEKNİSYEN	3	20	20
THS	TEKNİSYEN	4	15	15
THS	TEKNİSYEN	5	12	12
THS	TEKNİSYEN	6	12	12
THS	TEKNİSYEN	7	8	8
THS	TEKNİSYEN	8	8	8
THS	TEKNİSYEN	9	7	7
THS	TEKNİK RESSAM	3	1	1
THS	TEKNİK RESSAM	6	1	1
THS	TEKNİK RESSAM	8	1	1
THS	TEKNİK RESSAM	9	1	1
YHS	DAĞITICI	5	6	6
YHS	DAĞITICI	6	5	5
YHS	DAĞITICI	7	8	8

SINIFI	UNVANI	DERECESİ	SERBEST KADRO	
			ADEDİ	TOPLAMI
YHS	DAĞITICI	8	8	8
YHS	DAĞITICI	9	6	6
YHS	DAĞITICI	10	3	3
YHS	BEKÇİ	5	2	2
YHS	BEKÇİ	6	3	3
YHS	BEKÇİ	7	7	7
YHS	BEKÇİ	8	3	3
YHS	BEKÇİ	9	2	2
YHS	BEKÇİ	10	2	2
YHS	BEKÇİ	11	2	2
YHS	BEKÇİ	12	7	7
YHS	AŞÇI	6	6	6
YHS	AŞÇI	7	1	1
YHS	AŞÇI	8	1	1
YHS	AŞÇI	9	1	1
YHS	AŞÇI	12	1	1
YHS	TEKNİSYEN YARDIMCISI	5	6	6
YHS	TEKNİSYEN YARDIMCISI	6	4	4
YHS	TEKNİSYEN YARDIMCISI	7	3	3
YHS	TEKNİSYEN YARDIMCISI	8	1	1
YHS	TEKNİSYEN YARDIMCISI	9	2	2
YHS	TEKNİSYEN YARDIMCISI	10	1	1
YHS	HİZMETLİ	5	5	5
YHS	HİZMETLİ	6	7	7
YHS	HİZMETLİ	7	17	17
YHS	HİZMETLİ	8	22	22
YHS	HİZMETLİ	9	19	19
YHS	HİZMETLİ	10	18	18
YHS	HİZMETLİ	11	11	11
YHS	HİZMETLİ	12	53	53
<b>GENEL TOPLAM</b>			<b>976</b>	<b>976</b>

PLAN VE BÜTÇE KOMİSYONUNCA KABUL EDİLEN METNE

EKLİ ( I ) SAYILI LİSTE

KURUMU : SOSYAL SİGORTALAR KURUMU BAŞKANLIĞI

(SİGORTA İŞLERİ GENEL MÜDÜRLÜĞÜ)

TEŞKİLATI : TAŞRA

İHDAS EDİLEN KADROLARIN

SINIFI	UNVANI	DERECESİ	SERBEST	
			KADRO	TOPLAMI
GİH	SİGORTA İL MÜDÜRÜ	1	81	81
GİH	SİGORTA İL MÜDÜR YARDIMCISI	1	197	197
GİH	SİGORTA İL MÜDÜR YARDIMCISI	2	14	14
GİH	SİGORTA İL MÜDÜR YARDIMCISI	3	5	5
GİH	SİGORTA MÜDÜRÜ	1	29	29
GİH	SİGORTA MÜDÜR YARDIMCISI	1	72	72
GİH	SİGORTA MÜDÜR YARDIMCISI	2	1	1
GİH	SİGORTA MÜDÜR YARDIMCISI	3	8	8
GİH	ŞUBE MÜDÜRÜ	1	4	4
AHS	AVUKAT	1	110	110
AHS	AVUKAT	2	18	18
AHS	AVUKAT	3	24	24
AHS	AVUKAT	4	45	45
AHS	AVUKAT	5	57	57
AHS	AVUKAT	6	107	107
AHS	AVUKAT	8	1	1
GİH	MUHASEBECİ	1	30	30
GİH	MUHASEBECİ	2	13	13
GİH	MUHASEBECİ	3	30	30
GİH	MUHASEBECİ	4	6	6
GİH	MUHASEBECİ	5	15	15
GİH	MUHASEBECİ	6	4	4
GİH	ŞEF	3	747	747
GİH	ŞEF	4	106	106
GİH	ŞEF	5	211	211
GİH	ŞEF	6	15	15
GİH	MEMUR	5	2348	2348
GİH	MEMUR	6	849	849
GİH	MEMUR	7	727	727
GİH	MEMUR	8	637	637
GİH	MEMUR	9	1265	1265
GİH	MEMUR	10	1339	1339
GİH	MEMUR	11	119	119
GİH	MEMUR	12	12	12
GİH	KORUMA VE GÜVENLİK ŞEFİ	5	14	14
GİH	KORUMA VE GÜVENLİK GÖREVLİSİ	10	300	300
GİH	SİGORTA YOKLAMA MEMURU	5	200	200
GİH	SİGORTA YOKLAMA MEMURU	6	100	100
GİH	SİGORTA YOKLAMA MEMURU	7	100	100

SINIFI	UNVANI	SERBEST		
		DERECESİ	ADEDİ	TOPLAMI
GİH	AMBAR MEMURU	5	11	11
GİH	AMBAR MEMURU	6	2	2
GİH	AMBAR MEMURU	7	4	4
GİH	AMBAR MEMURU	8	3	3
GİH	AMBAR MEMURU	10	8	8
GİH	DAVA TAKİP MEMURU	5	104	104
GİH	DAVA TAKİP MEMURU	6	15	15
GİH	DAVA TAKİP MEMURU	7	13	13
GİH	DAVA TAKİP MEMURU	8	6	6
GİH	DAVA TAKİP MEMURU	9	8	8
GİH	İCRA MEMURU	5	78	78
GİH	İCRA MEMURU	6	26	26
GİH	İCRA MEMURU	7	26	26
GİH	İCRA MEMURU	8	276	276
GİH	İCRA MEMURU	9	242	242
GİH	SANTRAL MEMURU	5	19	19
GİH	SANTRAL MEMURU	6	8	8
GİH	SANTRAL MEMURU	7	19	19
GİH	SANTRAL MEMURU	8	12	12
GİH	SANTRAL MEMURU	9	17	17
GİH	SANTRAL MEMURU	10	41	41
GİH	SANTRAL MEMURU	11	11	11
GİH	SANTRAL MEMURU	12	5	5
GİH	DAKTİLOGRAF	5	181	181
GİH	DAKTİLOGRAF	6	128	128
GİH	DAKTİLOGRAF	7	121	121
GİH	DAKTİLOGRAF	8	130	130
GİH	DAKTİLOGRAF	9	155	155
GİH	DAKTİLOGRAF	10	194	194
GİH	DAKTİLOGRAF	11	20	20
GİH	DAKTİLOGRAF	12	5	5
GİH	VEZNEDAR	4	109	109
GİH	VEZNEDAR	5	69	69
GİH	VEZNEDAR	6	46	46
GİH	VEZNEDAR	7	38	38
GİH	VEZNEDAR	8	26	26
GİH	VEZNEDAR	9	45	45
GİH	VEZNEDAR	10	96	96
GİH	VEZNEDAR	11	6	6
GİH	VEZNEDAR	12	3	3
GİH	VERİ HAZIRLAMA ve KONTROL İŞLETMENİ	3	15	15
GİH	VERİ HAZIRLAMA ve KONTROL İŞLETMENİ	4	4	4
GİH	VERİ HAZIRLAMA ve KONTROL İŞLETMENİ	5	412	412
GİH	VERİ HAZIRLAMA ve KONTROL İŞLETMENİ	6	25	25
GİH	VERİ HAZIRLAMA ve KONTROL İŞLETMENİ	7	83	83
GİH	VERİ HAZIRLAMA ve KONTROL İŞLETMENİ	8	82	82

SINIFI	UNVANI	SERBEST KADRO		
		DERECESİ	ADEDİ	TOPLAMI
GİH	VERİ HAZIRLAMA ve KONTROL İŞLETMENİ	9	13	13
GİH	VERİ HAZIRLAMA ve KONTROL İŞLETMENİ	10	9	9
GİH	ŞOFÖR	5	14	14
GİH	ŞOFÖR	6	16	16
GİH	ŞOFÖR	7	17	17
GİH	ŞOFÖR	8	31	31
GİH	ŞOFÖR	9	28	28
GİH	ŞOFÖR	10	22	22
GİH	ŞOFÖR	11	23	23
GİH	ŞOFÖR	12	70	70
THS	MÜHENDİS	1	41	41
THS	MÜHENDİS	2	4	4
THS	MÜHENDİS	3	21	21
THS	MÜHENDİS	4	3	3
THS	MÜHENDİS	5	13	13
THS	MİMAR	1	14	14
THS	MİMAR	3	1	1
THS	MİMAR	4	1	1
THS	MİMAR	5	2	2
THS	TEKNİKER	1	13	13
THS	TEKNİKER	2	3	3
THS	TEKNİKER	3	1	1
THS	TEKNİKER	4	1	1
THS	TEKNİSYEN	3	14	14
THS	TEKNİSYEN	4	19	19
THS	TEKNİSYEN	5	14	14
THS	TEKNİSYEN	6	8	8
THS	TEKNİSYEN	7	16	16
THS	TEKNİSYEN	8	4	4
THS	TEKNİSYEN	9	34	34
SHS	ECZACI	2	2	2
SHS	ECZACI	5	2	2
SHS	SOSYAL ÇALIŞMACI	3	3	3
SHS	SOSYAL ÇALIŞMACI	5	1	1
SHS	DİYETİSYEN	3	2	2
SHS	DİYETİSYEN	5	4	4
SHS	PSİKOLOG	2	1	1
SHS	PSİKOLOG	4	2	2
SHS	PSİKOLOG	5	2	2
SHS	HEMŞİRE	1	1	1
SHS	HEMŞİRE	3	2	2
SHS	HEMŞİRE	4	2	2
SHS	HEMŞİRE	5	1	1
SHS	HEMŞİRE	9	1	1
SHS	ÇOCUK GELİŞİMCİSİ	1	1	1
SHS	ÇOCUK GELİŞİMCİSİ	2	3	3



SINIFI	UNVANI	SERBEST		
		DERECESİ	KADRO ADEDİ	TOPLAMI
SHS	ÇOCUK GELİŞİMCİSİ	3	10	10
SHS	ÇOCUK GELİŞİMCİSİ	4	2	2
SHS	ÇOCUK GELİŞİMCİSİ	5	4	4
SHS	ÇOCUK GELİŞİMCİSİ	6	2	2
SHS	ÇOCUK GELİŞİMCİSİ	7	3	3
SHS	ÇOCUK GELİŞİMCİSİ	8	3	3
SHS	ÇOCUK GELİŞİMCİSİ	9	8	8
YHS	TEKNİSYEN YARDIMCISI	5	3	3
YHS	TEKNİSYEN YARDIMCISI	7	3	3
YHS	TEKNİSYEN YARDIMCISI	12	6	6
YHS	AŞÇI	6	8	8
YHS	AŞÇI	7	9	9
YHS	AŞÇI	8	13	13
YHS	AŞÇI	9	15	15
YHS	AŞÇI	10	27	27
YHS	AŞÇI	11	21	21
YHS	AŞÇI	12	98	98
YHS	BEKÇİ	5	17	17
YHS	BEKÇİ	6	23	23
YHS	BEKÇİ	7	88	88
YHS	BEKÇİ	8	49	49
YHS	BEKÇİ	9	37	37
YHS	BEKÇİ	10	28	28
YHS	BEKÇİ	11	23	23
YHS	BEKÇİ	12	124	124
YHS	BEKÇİ	13	1	1
YHS	TERZİ	8	1	1
YHS	DAĞITICI	5	25	25
YHS	DAĞITICI	6	21	21
YHS	DAĞITICI	7	20	20
YHS	DAĞITICI	8	16	16
YHS	DAĞITICI	9	11	11
YHS	DAĞITICI	10	3	3
YHS	DAĞITICI	11	4	4
YHS	DAĞITICI	12	5	5
YHS	HİZMETLİ	5	51	51
YHS	HİZMETLİ	6	55	55
YHS	HİZMETLİ	7	152	152
YHS	HİZMETLİ	8	181	181
YHS	HİZMETLİ	9	210	210
YHS	HİZMETLİ	10	210	210
YHS	HİZMETLİ	11	130	130
YHS	HİZMETLİ	12	468	468
YHS	HİZMETLİ	13	30	30
<b>T O P L A M</b>			<b>15 625</b>	<b>15 625</b>

PLAN VE BÜTÇE KOMİSYONUNCA KABUL EDİLEN METNE

EKLİ (1) SAYILI LİSTE

KURUMU : SOSYAL SİGORTALAR KURUMU BAŞKANLIĞI

(SAĞLIK İŞLERİ GENEL MÜDÜRLÜĞÜ)

TEŞKİLATI : TAŞRA

İHDAS EDİLEN KADROLARIN

SINIFI	UNVANI	DERECESİ	SERBEST	
			KADRO	TOPLAMI
GİH	HASTANE MÜDÜRÜ	1	132	132
GİH	HASTANE MÜDÜRÜ	2	10	10
GİH	HASTANE MÜDÜRÜ	3	4	4
GİH	HASTANE MÜDÜRÜ	4	6	6
GİH	HASTANE MÜDÜRÜ	5	1	1
GİH	HUZUREVİ MÜDÜRÜ	1	1	1
GİH	SAĞLIK İŞLERİ İL MÜDÜRÜ	1	3	3
GİH	SAĞLIK İŞLERİ MÜDÜR İL YARDIMCISI	1	11	11
GİH	SAĞLIK MESLEK LİSESİ MÜDÜRÜ	1	1	1
GİH	HASTANE MÜDÜR YARDIMCISI	1	79	79
GİH	HASTANE MÜDÜR YARDIMCISI	2	32	32
GİH	HASTANE MÜDÜR YARDIMCISI	3	62	62
GİH	HASTANE MÜDÜR YARDIMCISI	4	34	34
GİH	HASTANE MÜDÜR YARDIMCISI	5	25	25
GİH	HASTANE MÜDÜR YARDIMCISI	6	2	2
GİH	HUZUREVİ MÜDÜR YARDIMCISI	1	1	1
GİH	ŞUBE MÜDÜRÜ	1	2	2
EÖH	ÖĞRETMEN	3	1	1
EÖH	ÖĞRETMEN	4	1	1
EÖH	ÖĞRETMEN	5	1	1
GİH	SİVİL SAVUNMA UZMANI	1	22	22
GİH	SİVİL SAVUNMA UZMANI	2	3	3
GİH	SİVİL SAVUNMA UZMANI	3	4	4
GİH	MUHASEBECİ	1	53	53
GİH	MUHASEBECİ	2	20	20
GİH	MUHASEBECİ	3	37	37
GİH	MUHASEBECİ	4	32	32
GİH	MUHASEBECİ	5	49	49
GİH	MUHASEBECİ	6	1	1
GİH	ŞEF	3	385	385
GİH	ŞEF	4	125	125
GİH	ŞEF	5	174	174
GİH	ŞEF	6	9	9
GİH	MEMUR	5	1352	1352
GİH	MEMUR	6	411	411
GİH	MEMUR	7	437	437
GİH	MEMUR	8	371	371

SINIFI	UNVANI	DERECESİ	SERBEST KADRO	
			ADEDİ	TOPLAMI
GİH	MEMUR	9	634	634
GİH	MEMUR	10	653	653
GİH	MEMUR	11	56	56
GİH	MEMUR	12	7	7
GİH	KORUMA VE GÜVENLİK ŞEFİ	5	58	58
GİH	KORUMA VE GÜVENLİK GÖREVLİSİ	10	700	700
GİH	AMBAR MEMURU	5	64	64
GİH	AMBAR MEMURU	6	13	13
GİH	AMBAR MEMURU	7	21	21
GİH	AMBAR MEMURU	8	6	6
GİH	AMBAR MEMURU	9	10	10
GİH	AMBAR MEMURU	10	68	68
GİH	AMBAR MEMURU	11	2	2
GİH	SANTRAL MEMURU	5	37	37
GİH	SANTRAL MEMURU	6	31	31
GİH	SANTRAL MEMURU	7	51	51
GİH	SANTRAL MEMURU	8	34	34
GİH	SANTRAL MEMURU	9	31	31
GİH	SANTRAL MEMURU	10	290	290
GİH	SANTRAL MEMURU	11	25	25
GİH	SANTRAL MEMURU	12	3	3
GİH	DAKTİLOGRAF	5	96	96
GİH	DAKTİLOGRAF	6	81	81
GİH	DAKTİLOGRAF	7	66	66
GİH	DAKTİLOGRAF	8	71	71
GİH	DAKTİLOGRAF	9	92	92
GİH	DAKTİLOGRAF	10	307	307
GİH	DAKTİLOGRAF	11	15	15
GİH	DAKTİLOGRAF	12	5	5
GİH	VEZNEDAR	4	115	115
GİH	VEZNEDAR	5	115	115
GİH	VEZNEDAR	6	77	77
GİH	VEZNEDAR	7	55	55
GİH	VEZNEDAR	8	42	42
GİH	VEZNEDAR	9	61	61
GİH	VEZNEDAR	10	124	124
GİH	VEZNEDAR	11	8	8
GİH	VEZNEDAR	12	9	9
GİH	ŞOFÖR	5	24	24
GİH	ŞOFÖR	6	41	41
GİH	ŞOFÖR	7	144	144
GİH	ŞOFÖR	8	80	80
GİH	ŞOFÖR	9	128	128
GİH	ŞOFÖR	10	65	65
GİH	ŞOFÖR	11	47	47
GİH	ŞOFÖR	12	304	304

SINIFI	UNVANI	DERECESİ	SERBEST KADRO	
			ADEDİ	TOPLAMI
SHS	BAŞASİSTAN	1	177	177
SHS	BAŞASİSTAN	2	61	61
SHS	BAŞASİSTAN	3	27	27
SHS	BAŞASİSTAN	4	12	12
SHS	BAŞASİSTAN	5	6	6
SHS	ASİSTAN	5	1807	1807
SHS	SOSYAL ÇALIŞMACI	1	8	8
SHS	SOSYAL ÇALIŞMACI	3	5	5
SHS	SOSYAL ÇALIŞMACI	4	1	1
SHS	SOSYAL ÇALIŞMACI	5	6	6
SHS	KLİNİK ŞEFİ	1	238	238
SHS	KLİNİK ŞEF YARDIMCISI	1	201	201
SHS	KLİNİK ŞEF YARDIMCISI	2	16	16
SHS	KLİNİK ŞEF YARDIMCISI	3	23	23
SHS	BAŞTABİP	1	154	154
SHS	BAŞTABİP	2	7	7
SHS	BAŞTABİP	3	4	4
SHS	BAŞTABİP	4	1	1
SHS	BAŞTABİP YARDIMCISI	1	223	223
SHS	BAŞTABİP YARDIMCISI	2	55	55
SHS	BAŞTABİP YARDIMCISI	3	11	11
SHS	BAŞTABİP YARDIMCISI	4	3	3
SHS	UZMAN (TUTG)	1	71	71
SHS	UZMAN (TUTG)	2	5	5
SHS	UZMAN (TUTG)	3	2	2
SHS	UZMAN (TUTG)	4	1	1
SHS	UZMAN (TUTG)	5	1	1
SHS	UZMAN TABİP	1	2716	2716
SHS	UZMAN TABİP	2	456	456
SHS	UZMAN TABİP	3	783	783
SHS	UZMAN TABİP	4	825	825
SHS	UZMAN TABİP	5	3704	3704
SHS	TABİP	1	387	387
SHS	TABİP	2	203	203
SHS	TABİP	3	347	347
SHS	TABİP	4	377	377
SHS	TABİP	5	1988	1988
SHS	DİŞ TABİBİ	1	171	171
SHS	DİŞ TABİBİ	2	81	81
SHS	DİŞ TABİBİ	3	74	74
SHS	DİŞ TABİBİ	4	40	40
SHS	DİŞ TABİBİ	5	421	421
SHS	BİYOLOG	1	27	27
SHS	BİYOLOG	2	79	79
SHS	BİYOLOG	3	116	116
SHS	BİYOLOG	4	149	149

SINIFI	UNVANI	DERECESİ	SERBEST	
			KADRO	TOPLAMI
			ADEDİ	
SHS	BIYOLOG	5	128	128
SHS	BIYOLOG	6	1	1
SHS	ODYOLOG	1	1	1
SHS	ODYOLOG	6	10	10
SHS	PSİKOLOG	1	22	22
SHS	PSİKOLOG	2	10	10
SHS	PSİKOLOG	3	15	15
SHS	PSİKOLOG	4	6	6
SHS	PSİKOLOG	5	46	46
SHS	FİZYOTERAPİST	1	31	31
SHS	FİZYOTERAPİST	2	13	13
SHS	FİZYOTERAPİST	3	13	13
SHS	FİZYOTERAPİST	4	7	7
SHS	FİZYOTERAPİST	5	137	137
SHS	ECZACI	1	204	204
SHS	ECZACI	2	109	109
SHS	ECZACI	3	103	103
SHS	ECZACI	4	125	125
SHS	ECZACI	5	1819	1819
SHS	DIYETİSYEN	1	26	26
SHS	DIYETİSYEN	2	10	10
SHS	DIYETİSYEN	3	10	10
SHS	DIYETİSYEN	4	4	4
SHS	DIYETİSYEN	5	105	105
SHS	DIYETİSYEN	6	1	1
SHS	ÇOCUK GELİŞİMCİSİ	1	3	3
SHS	ÇOCUK GELİŞİMCİSİ	2	3	3
SHS	ÇOCUK GELİŞİMCİSİ	3	5	5
SHS	ÇOCUK GELİŞİMCİSİ	4	6	6
SHS	ÇOCUK GELİŞİMCİSİ	5	12	12
SHS	ÇOCUK GELİŞİMCİSİ	6	3	3
SHS	ÇOCUK GELİŞİMCİSİ	7	5	5
SHS	ÇOCUK GELİŞİMCİSİ	8	3	3
SHS	ÇOCUK GELİŞİMCİSİ	9	12	12
SHS	BAŞHEMŞİRE	1	43	43
SHS	BAŞHEMŞİRE	2	19	19
SHS	BAŞHEMŞİRE	3	27	27
SHS	BAŞHEMŞİRE	4	16	16
SHS	BAŞHEMŞİRE	5	51	51
SHS	BAŞHEMŞİRE	6	7	7
SHS	BAŞHEMŞİRE	7	4	4
SHS	HEMŞİRE	1	274	274
SHS	HEMŞİRE	2	391	391
SHS	HEMŞİRE	3	808	808
SHS	HEMŞİRE	4	846	846
SHS	HEMŞİRE	5	821	821

SINIFI	UNVANI	DERECESİ	SERBEST KADRO	
			ADEDİ	TOPLAMI
SHS	HEMŞİRE	6	853	853
SHS	HEMŞİRE	7	804	804
SHS	HEMŞİRE	8	1546	1546
SHS	HEMŞİRE	9	7624	7624
SHS	HEMŞİRE	10	531	531
SHS	EBE	1	34	34
SHS	EBE	2	27	27
SHS	EBE	3	98	98
SHS	EBE	4	68	68
SHS	EBE	5	105	105
SHS	EBE	6	165	165
SHS	EBE	7	194	194
SHS	EBE	8	173	173
SHS	EBE	9	1329	1329
SHS	EBE	10	139	139
SHS	SAĞLIK MEMURU	1	40	40
SHS	SAĞLIK MEMURU	2	5	5
SHS	SAĞLIK MEMURU	3	31	31
SHS	SAĞLIK MEMURU	4	4	4
SHS	SAĞLIK MEMURU	5	2	2
SHS	SAĞLIK MEMURU	6	1	1
SHS	SAĞLIK MEMURU	7	1	1
SHS	SAĞLIK MEMURU	9	2	2
SHS	SAĞLIK TEKNİKERİ	2	3	3
SHS	SAĞLIK TEKNİKERİ	8	20	20
SHS	SAĞLIK TEKNİSYENİ	3	184	184
SHS	SAĞLIK TEKNİSYENİ	4	66	66
SHS	SAĞLIK TEKNİSYENİ	5	127	127
SHS	SAĞLIK TEKNİSYENİ	6	170	170
SHS	SAĞLIK TEKNİSYENİ	7	525	525
SHS	SAĞLIK TEKNİSYENİ	8	580	580
SHS	SAĞLIK TEKNİSYENİ	9	1098	1098
SHS	SAĞLIK TEKNİSYENİ	10	4	4
SHS	SAĞLIK TEKNİSYENİ	11	1	1
SHS	LABORANT	3	266	266
SHS	LABORANT	4	233	233
SHS	LABORANT	5	176	176
SHS	LABORANT	6	187	187
SHS	LABORANT	7	243	243
SHS	LABORANT	8	262	262
SHS	LABORANT	9	654	654
SHS	LABORANT	10	2	2
SHS	LABORANT	11	1	1
THS	MÜHENDİS	1	14	14
THS	MÜHENDİS	2	2	2
THS	MÜHENDİS	3	4	4

SINIFI	UNVANI	DERECESİ	SERBEST	
			KADRO	TOPLAMI
THS	MÜHENDİS	4	1	1
THS	KİMYAGER	1	4	4
THS	KİMYAGER	2	1	1
THS	KİMYAGER	3	1	1
THS	KİMYAGER	4	1	1
THS	KİMYAGER	5	1	1
THS	FİZİKÇİ	1	1	1
THS	FİZİKÇİ	2	2	2
THS	FİZİKÇİ	3	3	3
THS	FİZİKÇİ	5	2	2
THS	TEKNİKER	1	6	6
THS	TEKNİKER	2	7	7
THS	TEKNİKER	3	1	1
THS	TEKNİKER	5	3	3
THS	TEKNİKER	8	10	10
THS	TEKNİSYEN	3	134	134
THS	TEKNİSYEN	4	32	32
THS	TEKNİSYEN	5	154	154
THS	TEKNİSYEN	6	130	130
THS	TEKNİSYEN	7	65	65
THS	TEKNİSYEN	8	64	64
THS	TEKNİSYEN	9	432	432
YHS	TEKNİSYEN YARDIMCISI	5	18	18
YHS	TEKNİSYEN YARDIMCISI	6	10	10
YHS	TEKNİSYEN YARDIMCISI	7	27	27
YHS	TEKNİSYEN YARDIMCISI	8	68	68
YHS	TEKNİSYEN YARDIMCISI	9	32	32
YHS	TEKNİSYEN YARDIMCISI	10	75	75
YHS	TEKNİSYEN YARDIMCISI	11	21	21
YHS	TEKNİSYEN YARDIMCISI	12	127	127
YHS	TEKNİSYEN YARDIMCISI	13	1	1
YHS	AŞÇI	5	2	2
YHS	AŞÇI	6	18	18
YHS	AŞÇI	7	41	41
YHS	AŞÇI	8	152	152
YHS	AŞÇI	9	48	48
YHS	AŞÇI	10	126	126
YHS	AŞÇI	11	40	40
YHS	AŞÇI	12	329	329
YHS	TERZİ	5	3	3
YHS	TERZİ	6	9	9
YHS	TERZİ	7	17	17
YHS	TERZİ	8	31	31
YHS	TERZİ	9	19	19
YHS	TERZİ	10	21	21
YHS	TERZİ	11	11	11

SINIFI	UNVANI	DERECESİ	SERBEST	
			KADRO ADEDİ	TOPLAMI
YHS TERZİ		12	146	146
YHS BERBER		13	1	1
YHS BERBER		5	2	2
YHS BERBER		6	1	1
YHS BERBER		7	8	8
YHS BERBER		8	12	12
YHS BERBER		9	5	5
YHS BERBER		10	11	11
YHS BERBER		11	5	5
YHS BERBER		12	73	73
YHS BEKÇİ		5	20	20
YHS BEKÇİ		6	34	34
YHS BEKÇİ		7	114	114
YHS BEKÇİ		8	161	161
YHS BEKÇİ		9	129	129
YHS BEKÇİ		10	111	111
YHS BEKÇİ		11	61	61
YHS BEKÇİ		12	428	428
YHS GASSAL		5	7	7
YHS GASSAL		6	2	2
YHS GASSAL		7	8	8
YHS GASSAL		8	5	5
YHS GASSAL		9	12	12
YHS GASSAL		10	9	9
YHS GASSAL		11	9	9
YHS GASSAL		12	36	36
YHS GASSAL		13	1	1
YHS DAĞITICI		5	3	3
YHS DAĞITICI		6	2	2
YHS DAĞITICI		7	6	6
YHS DAĞITICI		8	1	1
YHS DAĞITICI		10	1	1
YHS DAĞITICI		12	2	2
YHS HİZMETLİ		5	238	238
YHS HİZMETLİ		6	269	269
YHS HİZMETLİ		7	1436	1436
YHS HİZMETLİ		8	1162	1162
YHS HİZMETLİ		9	1647	1647
YHS HİZMETLİ		10	1691	1691
YHS HİZMETLİ		11	616	616
YHS HİZMETLİ		12	5214	5214
YHS HİZMETLİ		13	33	33
<b>TOPLAM</b>			<b>65 876</b>	<b>65 876</b>



PLAN VE BÜTÇE KOMİSYONUNCA KABUL EDİLEN METNE

EKLİ ( II ) SAYILI LİSTE

KURUMU : SOSYAL SİGORTALAR KURUMU GENEL MÜDÜRLÜĞÜ

TEŞKİLATI : TAŞRA

İPTAL EDİLEN KADROLARIN

SINIFI	UNVANI	DERECESİ	SERBEST	
			KADRO	TOPLAMI
GİH	BÖLGE MÜDÜRÜ	1	15	15
GİH	BÖLGE MÜDÜR YARDIMCISI	1	35	35
GİH	BÖLGE MÜDÜR YARDIMCISI	2	15	15
GİH	SAĞLIK İŞLERİ MÜDÜRÜ	1	3	3
GİH	SAĞLIK İŞLERİ MÜDÜR YARDIMCISI	1	11	11
GİH	HASTANE MÜDÜRÜ	1	132	132
GİH	HASTANE MÜDÜRÜ	2	10	10
GİH	HASTANE MÜDÜRÜ	3	4	4
GİH	HASTANE MÜDÜRÜ	4	6	6
GİH	HASTANE MÜDÜRÜ	5	1	1
GİH	HUZUREVİ MÜDÜRÜ	1	1	1
GİH	SAĞLIK MESLEK LİSESİ MÜDÜRÜ	1	1	1
GİH	SİGORTA MÜDÜRÜ	1	110	110
GİH	HASTANE MÜDÜR YARDIMCISI	1	79	79
GİH	HASTANE MÜDÜR YARDIMCISI	2	32	32
GİH	HASTANE MÜDÜR YARDIMCISI	3	62	62
GİH	HASTANE MÜDÜR YARDIMCISI	4	34	34
GİH	HASTANE MÜDÜR YARDIMCISI	5	25	25
GİH	HASTANE MÜDÜR YARDIMCISI	6	2	2
GİH	HUZUREVİ MÜDÜR YARDIMCISI	1	1	1
GİH	SAĞLIK İŞLERİ MÜDÜR YARDIMCISI	1	2	2
GİH	SİGORTA MÜDÜR YARDIMCISI	1	269	269
GİH	SİGORTA MÜDÜR YARDIMCISI	2	15	15
GİH	SİGORTA MÜDÜR YARDIMCISI	3	13	13
GİH	ŞUBE MÜDÜRÜ	1	6	6
EÖH	ÖĞRETMEN	3	1	1
EÖH	ÖĞRETMEN	4	1	1
EÖH	ÖĞRETMEN	5	1	1
AHS	AVUKAT	1	110	110
AHS	AVUKAT	2	18	18
AHS	AVUKAT	3	24	24
AHS	AVUKAT	4	45	45
AHS	AVUKAT	5	57	57
AHS	AVUKAT	6	107	107
AHS	AVUKAT	8	1	1
GİH	SİVİL SAVUNMA UZMANI	1	22	22
GİH	SİVİL SAVUNMA UZMANI	2	3	3

SINIFI	UNVANI	DERECESİ	SERBEST	
			KADRO	TOPLAMI
GİH	SİVİL SAVUNMA UZMANI	3	4	4
GİH	MUHASEBECİ	1	83	83
GİH	MUHASEBECİ	2	33	33
GİH	MUHASEBECİ	3	67	67
GİH	MUHASEBECİ	4	38	38
GİH	MUHASEBECİ	5	64	64
GİH	MUHASEBECİ	6	5	5
GİH	ŞEF	3	1132	1132
GİH	ŞEF	4	231	231
GİH	ŞEF	5	385	385
GİH	ŞEF	6	24	24
GİH	MEMUR	5	3700	3700
GİH	MEMUR	6	1260	1260
GİH	MEMUR	7	1163	1163
GİH	MEMUR	8	1008	1008
GİH	MEMUR	9	1834	1834
GİH	MEMUR	10	1601	1601
GİH	MEMUR	11	175	175
GİH	MEMUR	12	19	19
GİH	AMBAR MEMURU	5	75	75
GİH	AMBAR MEMURU	6	15	15
GİH	AMBAR MEMURU	7	25	25
GİH	AMBAR MEMURU	8	9	9
GİH	AMBAR MEMURU	9	10	10
GİH	AMBAR MEMURU	10	76	76
GİH	AMBAR MEMURU	11	2	2
GİH	DAVA TAKİP MEMURU	5	104	104
GİH	DAVA TAKİP MEMURU	6	15	15
GİH	DAVA TAKİP MEMURU	7	13	13
GİH	DAVA TAKİP MEMURU	8	6	6
GİH	DAVA TAKİP MEMURU	9	8	8
GİH	İCRA MEMURU	5	78	78
GİH	İCRA MEMURU	6	26	26
GİH	İCRA MEMURU	7	26	26
GİH	İCRA MEMURU	8	276	276
GİH	İCRA MEMURU	9	242	242
GİH	SANTRAL MEMURU	5	56	56
GİH	SANTRAL MEMURU	6	39	39
GİH	SANTRAL MEMURU	7	70	70
GİH	SANTRAL MEMURU	8	46	46
GİH	SANTRAL MEMURU	9	48	48
GİH	SANTRAL MEMURU	10	331	331
GİH	SANTRAL MEMURU	11	36	36
GİH	SANTRAL MEMURU	12	8	8

SINIFI	UNVANI	SERBEST KADRO		
		DERECESİ	ADEDİ	TOPLAMI
GİH	DAKTİLOGRAF	5	277	277
GİH	DAKTİLOGRAF	6	209	209
GİH	DAKTİLOGRAF	7	187	187
GİH	DAKTİLOGRAF	8	201	201
GİH	DAKTİLOGRAF	9	247	247
GİH	DAKTİLOGRAF	10	501	501
GİH	DAKTİLOGRAF	11	35	35
GİH	DAKTİLOGRAF	12	10	10
GİH	VEZNEDAR	4	224	224
GİH	VEZNEDAR	5	184	184
GİH	VEZNEDAR	6	123	123
GİH	VEZNEDAR	7	93	93
GİH	VEZNEDAR	8	68	68
GİH	VEZNEDAR	9	106	106
GİH	VEZNEDAR	10	220	220
GİH	VEZNEDAR	11	14	14
GİH	VEZNEDAR	12	12	12
GİH	VERİ HAZIRLAMA ve KONTROL İŞLETMENİ	3	15	15
GİH	VERİ HAZIRLAMA ve KONTROL İŞLETMENİ	4	4	4
GİH	VERİ HAZIRLAMA ve KONTROL İŞLETMENİ	5	412	412
GİH	VERİ HAZIRLAMA ve KONTROL İŞLETMENİ	6	25	25
GİH	VERİ HAZIRLAMA ve KONTROL İŞLETMENİ	7	83	83
GİH	VERİ HAZIRLAMA ve KONTROL İŞLETMENİ	8	82	82
GİH	VERİ HAZIRLAMA ve KONTROL İŞLETMENİ	9	13	13
GİH	VERİ HAZIRLAMA ve KONTROL İŞLETMENİ	10	9	9
GİH	ŞOFÖR	5	38	38
GİH	ŞOFÖR	6	57	57
GİH	ŞOFÖR	7	161	161
GİH	ŞOFÖR	8	111	111
GİH	ŞOFÖR	9	156	156
GİH	ŞOFÖR	10	87	87
GİH	ŞOFÖR	11	70	70
GİH	ŞOFÖR	12	374	374
SHS	BAŞASİSTAN	1	177	177
SHS	BAŞASİSTAN	2	61	61
SHS	BAŞASİSTAN	3	27	27
SHS	BAŞASİSTAN	4	12	12
SHS	BAŞASİSTAN	5	6	6
SHS	ASİSTAN	5	1587	1587
SHS	SOSYAL ÇALIŞMACI	1	8	8
SHS	SOSYAL ÇALIŞMACI	3	8	8
SHS	SOSYAL ÇALIŞMACI	4	1	1
SHS	SOSYAL ÇALIŞMACI	5	7	7
SHS	KLİNİK ŞEFİ	1	238	238

SINIFI	UNVANI	SERBEST		
		DERECESİ	KADRO ADEĐİ	TOPLAMI
SHS	KLİNİK ŞEF YARDIMCISI	1	201	201
SHS	KLİNİK ŞEF YARDIMCISI	2	16	16
SHS	KLİNİK ŞEF YARDIMCISI	3	23	23
SHS	BAŞTABİP	1	154	154
SHS	BAŞTABİP	2	7	7
SHS	BAŞTABİP	3	4	4
SHS	BAŞTABİP	4	1	1
SHS	BAŞTABİP YARDIMCISI	1	223	223
SHS	BAŞTABİP YARDIMCISI	2	55	55
SHS	BAŞTABİP YARDIMCISI	3	11	11
SHS	BAŞTABİP YARDIMCISI	4	3	3
SHS	UZMAN (TUTG)	1	71	71
SHS	UZMAN (TUTG)	2	5	5
SHS	UZMAN (TUTG)	3	2	2
SHS	UZMAN (TUTG)	4	1	1
SHS	UZMAN (TUTG)	5	1	1
SHS	UZMAN TABİP	1	2716	2716
SHS	UZMAN TABİP	2	456	456
SHS	UZMAN TABİP	3	783	783
SHS	UZMAN TABİP	4	825	825
SHS	UZMAN TABİP	5	1342	1342
SHS	TABİP	1	387	387
SHS	TABİP	2	203	203
SHS	TABİP	3	347	347
SHS	TABİP	4	377	377
SHS	TABİP	5	1588	1588
SHS	DIŞ TABİBİ	1	171	171
SHS	DIŞ TABİBİ	2	81	81
SHS	DIŞ TABİBİ	3	74	74
SHS	DIŞ TABİBİ	4	40	40
SHS	DIŞ TABİBİ	5	321	321
SHS	BİYOLOG	1	27	27
SHS	BİYOLOG	2	79	79
SHS	BİYOLOG	3	116	116
SHS	BİYOLOG	4	149	149
SHS	BİYOLOG	5	97	97
SHS	BİYOLOG	6	1	1
SHS	ODYOLOG	1	1	1
SHS	PSİKOLOG	1	22	22
SHS	PSİKOLOG	2	11	11
SHS	PSİKOLOG	3	15	15
SHS	PSİKOLOG	4	8	8
SHS	PSİKOLOG	5	33	33
SHS	FİZYOTERAPİST	1	31	31

SINIFI	UNVANI	SERBEST		TOPLAMI
		DERECESİ	KADRO ADEDİ	
SHS	FİZYOTERAPİST	2	13	13
SHS	FİZYOTERAPİST	3	13	13
SHS	FİZYOTERAPİST	4	7	7
SHS	FİZYOTERAPİST	5	87	87
SHS	ECZACI	1	204	204
SHS	ECZACI	2	111	111
SHS	ECZACI	3	103	103
SHS	ECZACI	4	125	125
SHS	ECZACI	5	1021	1021
SHS	DİYETİSYEN	1	26	26
SHS	DİYETİSYEN	2	10	10
SHS	DİYETİSYEN	3	12	12
SHS	DİYETİSYEN	4	4	4
SHS	DİYETİSYEN	5	87	87
SHS	DİYETİSYEN	6	1	1
SHS	ÇOCUK GELİŞİMCİSİ	1	4	4
SHS	ÇOCUK GELİŞİMCİSİ	2	6	6
SHS	ÇOCUK GELİŞİMCİSİ	3	15	15
SHS	ÇOCUK GELİŞİMCİSİ	4	8	8
SHS	ÇOCUK GELİŞİMCİSİ	5	16	16
SHS	ÇOCUK GELİŞİMCİSİ	6	5	5
SHS	ÇOCUK GELİŞİMCİSİ	7	8	8
SHS	ÇOCUK GELİŞİMCİSİ	8	6	6
SHS	ÇOCUK GELİŞİMCİSİ	9	20	20
SHS	BAŞHEMŞİRE	1	43	43
SHS	BAŞHEMŞİRE	2	19	19
SHS	BAŞHEMŞİRE	3	27	27
SHS	BAŞHEMŞİRE	4	15	15
SHS	BAŞHEMŞİRE	5	51	51
SHS	BAŞHEMŞİRE	6	7	7
SHS	BAŞHEMŞİRE	7	4	4
SHS	HEMŞİRE	1	275	275
SHS	HEMŞİRE	2	391	391
SHS	HEMŞİRE	3	810	810
SHS	HEMŞİRE	4	848	848
SHS	HEMŞİRE	5	822	822
SHS	HEMŞİRE	6	853	853
SHS	HEMŞİRE	7	804	804
SHS	HEMŞİRE	8	1546	1546
SHS	HEMŞİRE	9	5582	5582
SHS	HEMŞİRE	10	531	531
SHS	EBE	1	34	34
SHS	EBE	2	27	27
SHS	EBE	3	98	98

SINIFI	UNVANI	DERECESİ	SERBEST	
			KADRO	TOPLAMI
SHS	EBE	4	68	68
SHS	EBE	5	105	105
SHS	EBE	6	165	165
SHS	EBE	7	194	194
SHS	EBE	8	173	173
SHS	EBE	9	879	879
SHS	EBE	10	139	139
SHS	SAĞLIK MEMURU	1	40	40
SHS	SAĞLIK MEMURU	2	5	5
SHS	SAĞLIK MEMURU	3	31	31
SHS	SAĞLIK MEMURU	4	4	4
SHS	SAĞLIK MEMURU	5	2	2
SHS	SAĞLIK MEMURU	6	1	1
SHS	SAĞLIK MEMURU	7	1	1
SHS	SAĞLIK TEKNİKERİ	2	3	3
SHS	SAĞLIK TEKNİSYENİ	3	184	184
SHS	SAĞLIK TEKNİSYENİ	4	66	66
SHS	SAĞLIK TEKNİSYENİ	5	127	127
SHS	SAĞLIK TEKNİSYENİ	6	170	170
SHS	SAĞLIK TEKNİSYENİ	7	525	525
SHS	SAĞLIK TEKNİSYENİ	8	580	580
SHS	SAĞLIK TEKNİSYENİ	9	807	807
SHS	SAĞLIK TEKNİSYENİ	10	4	4
SHS	SAĞLIK TEKNİSYENİ	11	1	1
SHS	LABORANT	3	266	266
SHS	LABORANT	4	233	233
SHS	LABORANT	5	176	176
SHS	LABORANT	6	187	187
SHS	LABORANT	7	243	243
SHS	LABORANT	8	262	262
SHS	LABORANT	9	344	344
SHS	LABORANT	10	2	2
SHS	LABORANT	11	1	1
THS	MÜHENDİS	1	55	55
THS	MÜHENDİS	2	6	6
THS	MÜHENDİS	3	25	25
THS	MÜHENDİS	4	4	4
THS	MÜHENDİS	5	13	13
THS	MİMAR	1	14	14
THS	MİMAR	3	1	1
THS	MİMAR	4	1	1
THS	MİMAR	5	2	2
THS	KİMYAGER	1	4	4
THS	KİMYAGER	2	1	1

SINIFI	UNVANI	SERBEST		TOPLAMI
		DERECESİ	ADEDİ	
THS	KİMYAGER	3	1	1
THS	KİMYAGER	4	1	1
THS	KİMYAGER	5	1	1
THS	FİZİKÇİ	1	1	1
THS	FİZİKÇİ	2	2	2
THS	FİZİKÇİ	3	3	3
THS	FİZİKÇİ	5	2	2
THS	TEKNİKER	1	19	19
THS	TEKNİKER	2	10	10
THS	TEKNİKER	3	2	2
THS	TEKNİKER	4	1	1
THS	TEKNİKER	5	3	3
THS	TEKNİSYEN	3	147	147
THS	TEKNİSYEN	4	51	51
THS	TEKNİSYEN	5	168	168
THS	TEKNİSYEN	6	138	138
THS	TEKNİSYEN	7	81	81
THS	TEKNİSYEN	8	68	68
THS	TEKNİSYEN	9	416	416
YHS	TEKNİSYEN YARDIMCISI	5	21	21
YHS	TEKNİSYEN YARDIMCISI	6	10	10
YHS	TEKNİSYEN YARDIMCISI	7	30	30
YHS	TEKNİSYEN YARDIMCISI	8	68	68
YHS	TEKNİSYEN YARDIMCISI	9	32	32
YHS	TEKNİSYEN YARDIMCISI	10	75	75
YHS	TEKNİSYEN YARDIMCISI	11	21	21
YHS	TEKNİSYEN YARDIMCISI	12	133	133
YHS	TEKNİSYEN YARDIMCISI	13	1	1
YHS	AŞÇI	5	2	2
YHS	AŞÇI	6	26	26
YHS	AŞÇI	7	50	50
YHS	AŞÇI	8	165	165
YHS	AŞÇI	9	63	63
YHS	AŞÇI	10	153	153
YHS	AŞÇI	11	61	61
YHS	AŞÇI	12	427	427
YHS	TERZİ	5	3	3
YHS	TERZİ	6	9	9
YHS	TERZİ	7	17	17
YHS	TERZİ	8	32	32
YHS	TERZİ	9	19	19
YHS	TERZİ	10	21	21
YHS	TERZİ	11	11	11
YHS	TERZİ	12	146	146
YHS	TERZİ	13	1	1
YHS	BERBER	5	2	2

SINIFI	UNVANI	DERECESİ	SERBEST	
			KADRO	TOPLAMI
YHS	BERBER	6	1	1
YHS	BERBER	7	8	8
YHS	BERBER	8	12	12
YHS	BERBER	9	5	5
YHS	BERBER	10	11	11
YHS	BERBER	11	5	5
YHS	BERBER	12	73	73
YHS	BEKÇİ	5	37	37
YHS	BEKÇİ	6	57	57
YHS	BEKÇİ	7	202	202
YHS	BEKÇİ	8	210	210
YHS	BEKÇİ	9	166	166
YHS	BEKÇİ	10	139	139
YHS	BEKÇİ	11	84	84
YHS	BEKÇİ	12	553	553
YHS	BEKÇİ	13	1	1
YHS	GASSAL	5	7	7
YHS	GASSAL	6	2	2
YHS	GASSAL	7	8	8
YHS	GASSAL	8	5	5
YHS	GASSAL	9	12	12
YHS	GASSAL	10	9	9
YHS	GASSAL	11	9	9
YHS	GASSAL	12	36	36
YHS	GASSAL	13	1	1
YHS	DAĞITICI	5	28	28
YHS	DAĞITICI	6	23	23
YHS	DAĞITICI	7	26	26
YHS	DAĞITICI	8	17	17
YHS	DAĞITICI	9	11	11
YHS	DAĞITICI	10	4	4
YHS	DAĞITICI	11	4	4
YHS	DAĞITICI	12	7	7
YHS	HİZMETLİ	5	289	289
YHS	HİZMETLİ	6	324	324
YHS	HİZMETLİ	7	1588	1588
YHS	HİZMETLİ	8	1343	1343
YHS	HİZMETLİ	9	1857	1857
YHS	HİZMETLİ	10	1903	1903
YHS	HİZMETLİ	11	746	746
YHS	HİZMETLİ	12	5688	5688
YHS	HİZMETLİ	13	63	63
<b>TOPLAM</b>			<b>72 460</b>	<b>72 460</b>