

Dönem : 21  
Yasama Yılı : 3  
S. Sayısı : 553

**Katma Bütçeli İdareler  
2001 Malî Yılı Bütçe Kanunu Tasarısı  
ve  
Bağlı Cetveller  
(A-B, C, L, R ve T Cetvelleri)**

05 ARALIK 2000

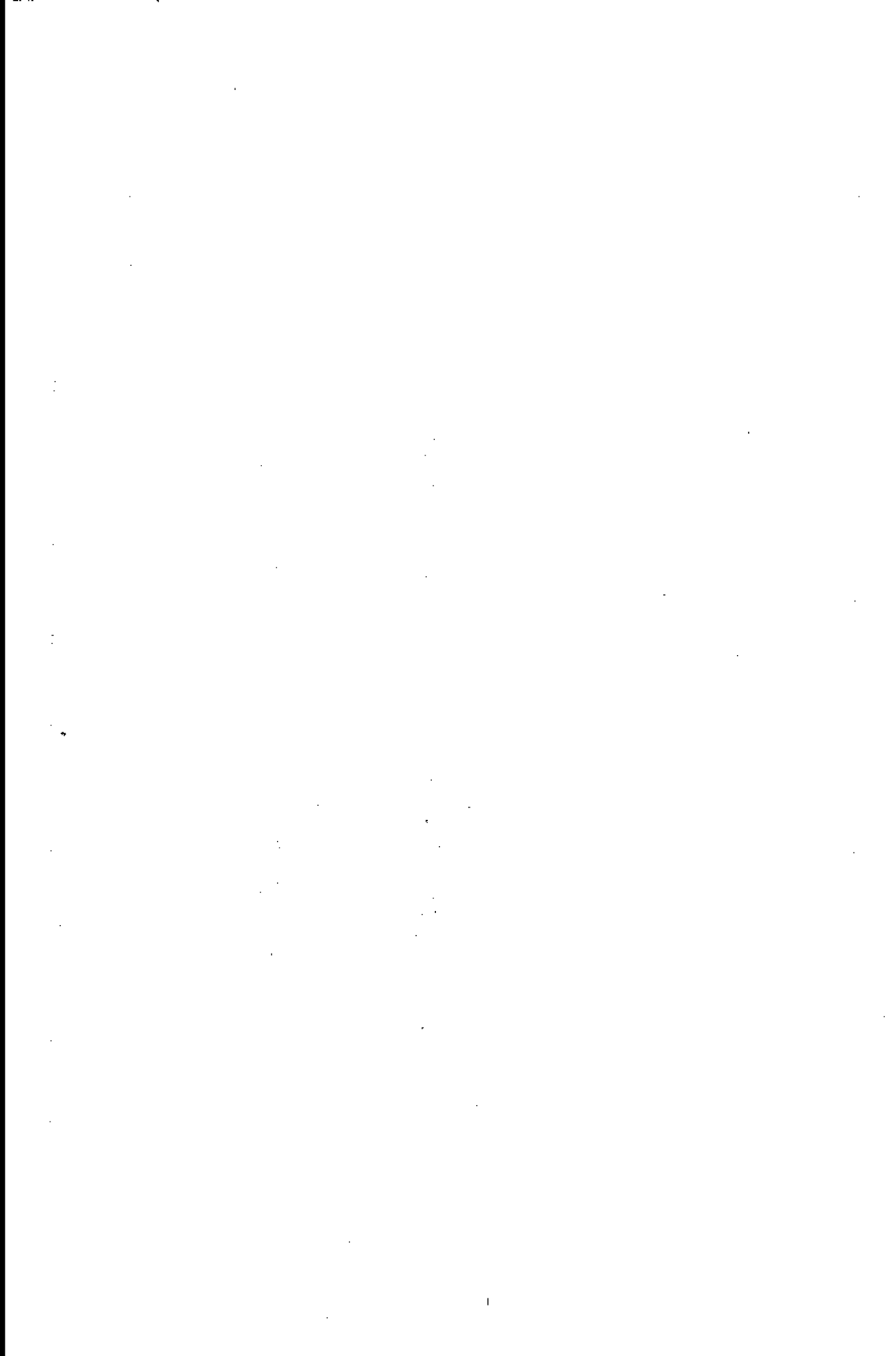

## İÇİNDEKİLER

	<u>Sayfa</u>
- Plan ve Bütçe Komisyonu Üyeleri	5
- 2001 Mali Yılı Genel ve Katma Bütçe Kanunu Tasarılarının Plan ve Bütçe Komisyonunda Görüşme Programı	7
- Plan ve Bütçe Komisyonu Raporu	8-26
- Plan ve Bütçe Komisyonu Raporuna İlişkin Karşı Görüşler	26-30
- Plan ve Bütçe Komisyonu Raporuna Ekli Tablolar	31-35
- Başbakanlığın Katma Bütçeli İdareler 2001 Mali Yılı Bütçe Kanunu Tasarısı ile Gerekçesinin, Türkiye Büyük Millet Meclisi Başkanlığına Sunulmasına İlişkin Sevk Yazıları	37
- Katma Bütçeli İdareler 2001 Mali Yılı Bütçe Kanunu Tasarısı Metni ile Plan ve Bütçe Komisyonunun Kabul Ettiği Metin	39-51
- Katma Bütçeli İdareler 2001 Mali Yılı Bütçe Kanunu Tasarısı Genel Gerekçesi	53-55
- Katma Bütçeli İdareler 2001 Mali Yılı Bütçe Kanunu Tasarısının Maddelerine İlişkin Gerekçe	57-62
- A ve B Cetveli (Katma Bütçe Gider ve Gelir Cetveli)	63-67
- C Cetveli (Devlet Gelirlerinin Dayandığı Temel Hükümler)	69-72
- L Cetveli (Katma Bütçeli Dairelerin Mevcut Lojman, Sosyal Tesis, Telefon, Faks ve Kadro Sayıları)	73-79
- R Cetveli (Harcamalara İlişkin Formül)	81-85
- Katma Bütçeli İdarelerce 237 Sayılı Taşıt Kanununa Göre 2001 Yılında Satın Alınacak Taşıtları Gösterir Cetvel ile 30.6.2000 Tarihi İtibariyle Mevcut Taşıtların Sayıları	87-103

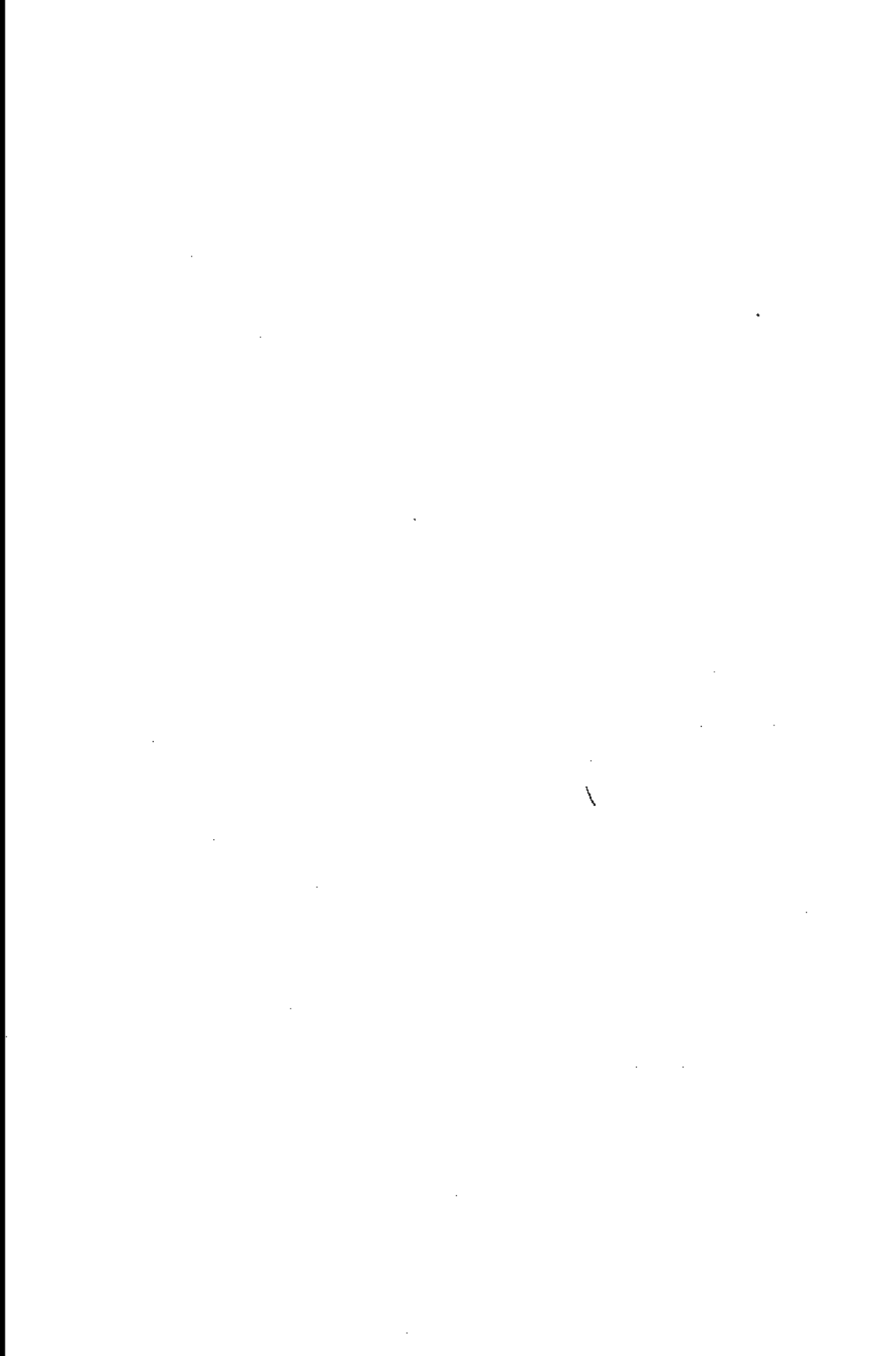

PLAN VE BÜTÇE KOMİSYONU ÜYELERİ (40 ÜYE)

Başkan	: Metin ŞAHİN	Antalya	DSP	Dengir Mir Mehmet FIRAT	Adıyaman	FP
Başkan Vekili	: Hayrettin ÖZDEMİR	Ankara	MHP	Sait AÇBA	Afyon	FP
Sözcü	: Nihat GÖKBULUT	Kırıkkale	ANAP	Zeki ERGEZEN	Bitlis	FP
Kâtip	: C. Tufan YAZICIOĞLU	Bartın	ANAP	Hüseyin KARAGÖZ	Çankırı	FP
Üyeler	: Gaffar YAKIN	Afyon	DSP	Aslan POLAT	Erzurum	FP
	M. Zeki SEZER	Ankara	DSP	Metin KALKAN	Hatay	FP
	M. Güven KARAHAN	Balıkesir	DSP	Ahmet DERİN	Kütahya	FP
	Hayati KORKMAZ	Bursa	DSP	Cevat AYHAN	Sakarya	FP
	Masum TÜRKER	İstanbul	DSP	Cengiz AYDOĞAN	Antalya	ANAP
	Necdet TEKİN	Kurklareli	DSP	Ali ER	İçel	ANAP
	Ş. Ramis SAVAŞ	Sakarya	DSP	Nesrin NAS	İstanbul	ANAP
	Bekir GÜNDOĞAN	Tunceli	DSP	Stüleyman ÇELEBİ	Mardin	ANAP
	Hüseyin ARABACI	Bilecik	MHP	Mehmet ÇAKAR	Samsun	ANAP
	Hakkı DURAN	Çankırı	MHP	Necati YÖNDAR	Bingöl	DYP
	Hasan ÇALIŞ	Karaman	MHP	Oğuz TEZMEN	Bursa	DYP
	Arslan AYDAR	Kars	MHP	Mehmet Sadri YILDIRIM	Eskişehir	DYP
	Mehmet SERDAROĞLU	Kastamonu	MHP	Mehmet DÖNEN	Hatay	DYP
	Kemal KÖSE	Kocaeli	MHP	Celal ADAN	İstanbul	DYP
	Metin ERGUN	Muğla	MHP	Kemal KABATAŞ	Samsun	DYP
	Lütfi CEYLAN	Tokat	MHP	Evliya PARLAK	Hakkâri	BAĞIMSIZ

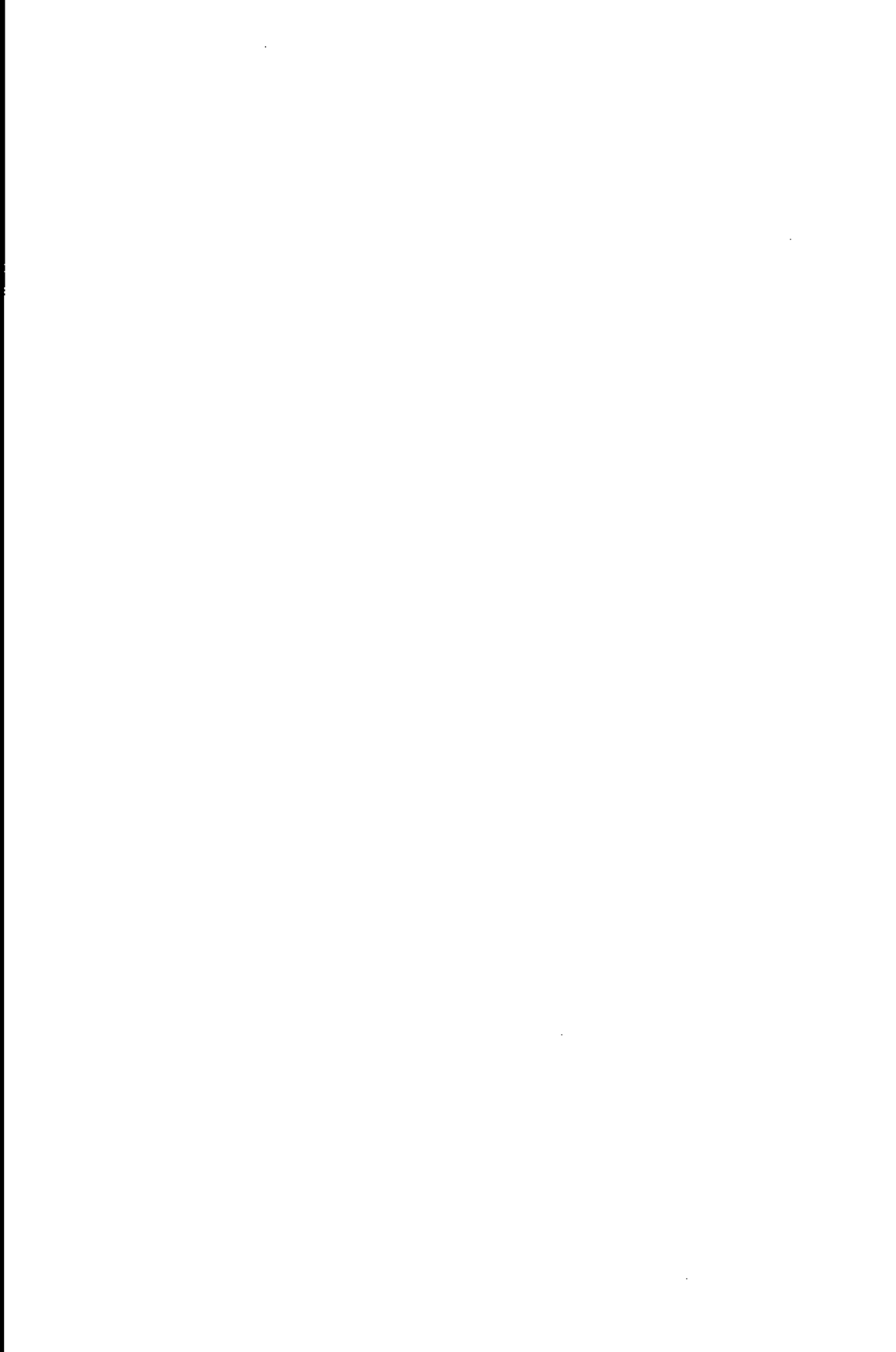

**2001 MALİ YILI GENEL VE KATMA BÜTÇE KANUNU TASARILARI İLE 1999 MALİ YILI GENEL VE KATMA BÜTÇE KESİNHESAP KANUNU TASARILARININ PLAN VE BÜTÇE KOMİSYONU GÖRÜŞME PROGRAMI**

Tarih	Gün	Bakanlıklar ve Bağlı Kuruluşlar	Tarih	Gün	Bakanlıklar ve Bağlı Kuruluşlar
10.11.2000	Cuma	Maliye Bakanının Bütçe ve Kesinhesap Kanunu Tasarılarını Komisyona Sunuşu (Saat: 11.00)	21.11.2000	Salı	ENERJİ VE TABİİ KAYNAKLAR BAKANLIĞI Petrol İşleri Genel Müdürlüğü (Katma Bütçe) Devlet Su İşleri Genel Müdürlüğü (Katma Bütçe) DİŞİŞLERİ BAKANLIĞI
15.11.2000	Çarşamba	Bütçe ve Kesinhesap Kanunu Tasarılarının Tümü Üzerinde Görüşmeler	22.11.2000	Çarşamba	ÇEVRE BAKANLIĞI ORMAN BAKANLIĞI Orman Genel Müdürlüğü (Katma Bütçe)
16.11.2000	Perşembe	BAŞBAKANLIK Tapu ve Kadastro Genel Müdürlüğü Denizcilik Müsteşarlığı Devlet Meteoroloji İşleri Genel Müdürlüğü Yakıtlar Genel Müdürlüğü (Katma Bütçe) Gümrük Müsteşarlığı Devlet Planlama Teşkilatı Müsteşarlığı Dış Ticaret Müsteşarlığı Devlet İstatistik Enstitüsü Başkanlığı	23.11.2000	Perşembe	SANAYİ VE TİCARET BAKANLIĞI TARIM VE KÖYİŞLERİ BAKANLIĞI Tarım Reformu Genel Müdürlüğü (Katma Bütçe)
17.11.2000	Cuma	Sosyal Hizmetler ve Çocuk Esirgeme Kurumu Genel Müdürlüğü (Katma Bütçe) Köy Hizmetleri Genel Müdürlüğü (Katma Bütçe) Diyaret İşleri Başkanlığı Gençlik ve Spor Genel Müdürlüğü (Katma Bütçe) MİLLÎ EĞİTİM BAKANLIĞI Yükseköğretim Kurulu (Katma Bütçe) Üniversiteler (53) (Katma Bütçe)	24.11.2000	Cuma	MİLLÎ SAVUNMA BAKANLIĞI TÜRKİYE BÜYÜK MİLLET MECLİSİ (Radyo ve Televizyon Üst Kurulu) SAYIŞTAY BAŞKANLIĞI CUMHURBAŞKANLIĞI
20.11.2000	Pazartesi	İÇİŞLERİ BAKANLIĞI Emniyet Genel Müdürlüğü Jandarma Genel Komutanlığı Sahil Güvenlik Komutanlığı ADALET BAKANLIĞI ANAYASA MAHKEMESİ BAŞKANLIĞI YARGITAY BAŞKANLIĞI DANIŞTAY BAŞKANLIĞI	27.11.2000	Pazartesi	BAYINDIRLIK VE İSKÂN BAKANLIĞI Karayolları Genel Müdürlüğü (Katma Bütçe) ULAŞTIRMA BAKANLIĞI Telsiz Genel Müdürlüğü (Kesinhesap) (Katma Bütçe)
			28.11.2000	Salı	KÜLTÜR BAKANLIĞI TURİZM BAKANLIĞI
			29.11.2000	Çarşamba	SAĞLIK BAKANLIĞI Hudut ve Sahiller Sağlık Genel Müdürlüğü (Katma Bütçe) ÇALIŞMA VE SOSYAL GÜVENLİK BAKANLIĞI
			1.12.2000	Cuma	Hazine Müsteşarlığı MALİYE BAKANLIĞI Gelir Bütçesi * Genel ve Katma Bütçe Kanunu Tasarıları ile Genel ve Katma Bütçe Kesinhesap Kanunu Tasarılarının Maddeleri Komisyon Raporunun Hazırlanması ve Raporun Türkiye Büyük Millet Meclisi Başkanlığına Sunulması

Plan ve Bütçe Komisyonu Raporu

Türkiye Büyük Millet Meclisi

Plan ve Bütçe Komisyonu

Esas No. : 1/765

Karar No. : 7

05.12.2000

TÜRKİYE BÜYÜK MİLLET MECLİSİ BAŞKANLIĞINA

Katma Bütçeli İdareler 2001 Mali Yılı Bütçe Kanunu Tasarısı ile eki cetveller ve gerekçesi, Bakanlar Kurulunca 17.10.2000 tarihinde Türkiye Büyük Millet Meclisi Başkanlığına sunulmuş ve Başkanlıkça 18.10.2000 tarihinde Komisyonumuza havale edilmiştir.

Bilindiği gibi, VIII. Beş Yıllık Kalkınma Planı (2001-2005) döneminde; enflasyonun Avrupa Birliği kriterleri ile uyumlu seviyelere çekilmesi, sürdürülebilir bir büyüme ortamının tesisi, ekonominin rekabet ve uyum gücünün artırılması hedefleri benimsenmiştir. Katma Bütçeli İdareler 2001 Mali Yılı Bütçe Kanunu Tasarısı ve gerekçesi incelendiğinde, Tasarının; 2001 Yılı Programı hedefleri doğrultusunda Genel Bütçe Kanun Tasarısı ile uyumlu biçimde, VIII. Beş Yıllık Kalkınma Planı ve üç yıllık Makroekonomik İstikrar Programı ile belirlenen hedefler çerçevesinde hazırlandığı, enflasyonun aşağıya çekilmesi, faiz oranları düşürülerek kamu kesimi faiz dışı fazlasının artırılması suretiyle, bütçe üzerindeki borç-faiz sarmalının kırılmasının hedeflendiği ve 2001 Yılı Programında belirtilen sektör ve yatırımlara öncelik verilmek suretiyle Katma Bütçeli İdarelere gerekli kaynak tahsisinde bulunduğu anlaşılmaktadır.

TASARI VE GEREKÇESİ ÜZERİNDE YAPILAN ANALİZLER

2001 yılı bütçesinin;

- Disiplinli bir mali program çerçevesinde enflasyonun yıl sonu itibariyle TÜFE'de %12'ye, TEFE'de ise %10'a çekilmesini,
  - İç borçlanmanın asgari düzeyde tutulması suretiyle faiz oranlarının kontrol altına alınmasını,
  - Ekonomik istikrarın ve ekonomide canlılığın sağlanmasını,
  - Bütçe açıklarının GSMH'ya oranının % 3,4'e çekilmesi ve faiz dışı bütçe fazlasının artırılmasına dönük tedbirlerin uygulanmasını,
  - Marmara bölgesinde meydana gelen depremin beşeri ve iktisadi kaynaklar üzerindeki tahribatının giderilmesini,
  - Turizm gelirlerinin artırılmasını,
  - Sürdürülebilir ve etkili bir tarımsal destekleme politikasının oluşturulmasını,
  - Özelleştirmeye hız vererek kamu kesimi finansman dengesinin iyileştirilmesini,
- Öngören hedefler doğrultusunda hazırlandığı anlaşılmaktadır.
- Söz konusu hedeflere ulaşılabilmesi amacıyla;
- Yeterli ödeneği olmayan yatırım projelerine bu yıl da ödenek ayrılmaması,
  - 2000 yılı bütçe uygulamalarında kaynakların akılcı kullanımının sağlanması amacıyla harcamaların disipline edilmesi kapsamında;



- Kamu taşıtlarının tasarruflu kullanımının sağlanması, taşıt sayısının ve taşıtla ilgili harcamaların azaltılması,
- Deprem bölgesi dışında kalan yerlerde lojman, memurevi, eğitim ve dinlenme tesisi yapımına izin verilmemesi,
- Kamu kurum ve kuruluşlarında kullanılacak demirbaş için standart oluşturulması, kuruluşlar arasında eşya ve levazım devrinin kolaylaştırılması,
- Kamuda personel sayısının artışının sınırlanması, açıktan atama izinlerinin, bazı zorunluluk arz eden birim ve hizmetler hariç tutulmak üzere bir önceki yılda, emeklilik, vefat ve istifa nedenleriyle ayrılan personel sayısının yüzde 80'ini geçemeyeceğinin hükme bağlanması, kamu hizmetlerinde etkinlik ve verimliliğin artırılmasına katkıda bulunmak üzere, ihtiyaç fazlası personelin ihtiyacı olan kurumlara nakledilebilmesine imkân sağlanması,

Kamu kuruluşlarının bütçe ve hizmet performanslarını değerlendiren bir anlayışın hayata geçirilmesi,

- Yükseköğretim Kurumları adına tapuda kayıtlı taşınmazların eğitim, sağlık ve sosyal amaçlarla işletilmesi ve kiralanması yanında, satılmasına da imkan sağlanması ve bu satışlardan elde edilecek gelirlerin tamamının ilgili üniversitelerin yatırım harcamalarında kullanılmak üzere ödenek kaydedilmesi,

şeklindeki düzenlemelere yer verilmiştir.

2001 Mali Yılı Katma Bütçe Kanun Tasarısı ödenek bazında analiz edildiğinde ise;

- Katma Bütçeli İdarelere 2001 yılı harcamaları için (A) işaretli cetvelde gösterildiği üzere toplam 4 katrilyon 764 trilyon 252 milyar 200 milyon lira ödenek tahsis edildiği,

- Bu ödenegin;
- 2 katrilyon 225 trilyon 925 milyar 600 milyon lirasının personel,
- 239 trilyon 95 milyar lirasının diğer cari,
- 2 katrilyon 90 trilyon 500 milyar lirasının yatırım,
- 208 trilyon 731 milyar 600 milyon lirasının transfer, harcamalarına ayrıldığı anlaşılmaktadır.

Bu ödeneklerin Katma Bütçe toplamı içindeki paylarının;

- Personel ödenekleri yüzde 46,7,
  - Diğer cari ödenekleri yüzde 5,0,
  - Yatırım ödenekleri yüzde 43,9,
  - Transfer ödenekleri yüzde 4,4,
- olarak öngörüldüğü anlaşılmaktadır.

Katma Bütçeli İdarelerin 2001 Yılı gelirlerinin ise her bir katma bütçeli idarenin bütçesine bağlı (B) işaretli cetvelerde gösterildiği üzere;

- 300 trilyon lirası Katma Bütçeli İdarelerin öz gelirleri,
  - Yükseköğretim kurumlarının cari hizmet giderlerine yapılacak 962 trilyon 464 milyar 900 milyon liralık devlet katkısı da dahil 4 katrilyon 464 trilyon 252 milyar 200 milyon lirası Hazine yardımı,
- olmak üzere toplam 4 katrilyon 764 trilyon 252 milyar 200 milyon lira olarak tahmin edilmektedir.

Bu gelir tahminine göre; 2001 yılı Katma Bütçeli İdareler gelirlerinin yüzde 93.7'sini Hazine yardımı teşkil etmektedir.

Ayrıca, ekonomik ayrıma göre 2000 yılı Katma Bütçe Ödeneklerinin Konsolide Bütçe Ödenekleri içindeki payları;

- Katma Bütçeli İdarelerin ödeneklerinin, Konsolide Bütçe içindeki payı % 9.9,
  - Personel ödeneklerinin, Konsolide Bütçe personel ödenekleri içindeki payı % 19.7,
  - Diğer cari ödeneklerinin, Konsolide Bütçe diğer cari ödenekleri içindeki payı % 5.0,
  - Yatırım ödeneklerinin, Konsolide Bütçe yatırım ödenekleri içindeki payı % 59.7,
  - Transfer ödeneklerinin, Konsolide Bütçe transfer ödenekleri içindeki payı % 0.7,
- şeklindedir.

Katma Bütçeli İdareler 2001 Yılı Bütçe Kanunu Tasarısının maddelerinde bir önceki yıla göre yapılan değişiklikler ise;

- 4 üncü madde ile;
- 2000 Mali Yılı Katma Bütçe Kanununun 4 üncü maddesinin (a) fıkrasının birinci bendinde yer alan ve 11.2.1950 tarihli ve 5539 sayılı Kanunun 1737 sayılı Kanunla değişik 20 nci maddesi gereğince, geçişi ücretli olan yol, köprü ve tünellerden sadece Anadolu Otoyolu (Azaphane Geçişi) ile Aliğa-Çiğli-Cumaovası (İzmir Kent Geçişi) oto ve ekspres yollarından elde edilen her çeşit gelirleri de aynı mahiyetteki yol, köprü ve tünellerin yapım, bakım, onarım ve işletmesinde kullanılmak üzere, Maliye Bakanlığınca bir taraftan Karayolları Genel Müdürlüğü bütçesinin (B) işaretli cetvelinde açılacak özel bir tertibe gelir, diğer taraftan (A) işaretli cetvelde açılacak ilgili tertibe ödenek kaydedileceğine ilişkin düzenlemenin uygulamadan kaldırılması ( 2001 Mali Yılı Bütçe Kanunu Tasarısının uygulanmayacak hükümlere ilişkin 68 inci maddesi ile hükme bağlanmıştır.),

- Maddenin (c) fıkrasında Kamu Ortaklığı Fonunun 1.1.2001 tarihinden itibaren kaldırılması nedeniyle daha evvel KOF gelirleri arasında yer alan içmesuyu tesisleri ve HES devirlerinden sağlanan paylardan elde edilecek gelirler, ilgili kurumların gelirleri arasına dahil edildiğinden bunlardan elde edilecek gelir fazlalarının, enerji sektöründeki yatırımlarda kullanılmasını teminen mevcut veya yeni açılacak tertiplere ödenek kaydedilmesi hususunda Maliye Bakanına yetki verilmesi,

- Maddenin (d) fıkrasında ise, yine daha evvel KOF gelirleri arasında yer alan geçişi ücretli otoyol ve köprü gelirleri, söz konusu Fonun kaldırılması nedeniyle ilgili kurumların gelirleri arasına dahil edildiğinden Karayolları Genel Müdürlüğünün (B) işaretli cetvelinde yer alan buna ilişkin gelir tahminleri üzerinde gerçekleşen tutarların aynı nitelikteki yatırımlarda kullanılması imkânının sağlanması ve Maliye Bakanına sözkonusu gelir fazlalarını Bütçeye ödenek kaydetme yetkisi verilmesi,

- Ayrıca (c) ve (d) bentleri uyarınca ödenek kaydedilen tutarlardan yapılacak harcamaların, "2001 Yılı Programının Uygulanması, Koordinasyonu ve İzlenmesine Dair Karar" Hükümlerine göre yılı yatırım programı ile ilişkilendirileceğinin hükme bağlanması,

- 5 inci madde ile; Karayolları Genel Müdürlüğüne yol bakım işleri için gelecek yıla geçici yüklenmeler için verilecek izin kapsamına otoyol bakım işlerinin de eklenmesi,

olarak özetlenebilir.

Ayrıca 2000 Mali Yılı Katma Bütçe Kanununun Telsiz Genel Müdürlüğüne ilişkin 7 inci maddesi, Telsiz Genel Müdürlüğü'nün 27.1.2000 tarihli ve 4502 sayılı Kanunla özerk bir kuruluş haline getirilerek bütçe kapsamından çıkarılması nedeniyle, Tasarıda yer almamıştır.

Komisyonumuz "2000 Yılı Genel ve Katma Bütçe Kanun Tasarıları" ile "1998 Yılı Genel ve Katma Bütçe Kesinhesap Kanun Tasarıları" üzerindeki görüşmelerine 10.11.2000 tarihinde yaptığı 3 üncü birleşimde Maliye Bakanı Sümer ORAL'ın sunuş konuşması ile başlamıştır.

Maliye Bakanının sunuş konuşmasında;

- Bütçelerin, hukuki, sosyal, iktisadi, mali ve siyasi boyutları itibariyle devletin en önemli belgeleri olduğu, "bütçe hakkı" temelinde ülkenin bütün sorunlarının yasama organında gündeme getirilmesi ve tartışılması suretiyle daha farklı bir niteliğe kavuşturulduğu,,

- 2001 yılı bütçesinin, uygulanan, üç yıllık istikrar programının ikinci yılı olması yanında Sekizinci Beş Yıllık Kalkınma Planının da ilk bütçesi olduğu,

- Hükümetin, uygulanan programla başta kamu maliyesi olmak üzere ekonomik kurumları sağlıklı bir yapıya kavuşturmayı, enflasyonu makul seviyelere çekmeyi, yatırımları artırmayı, istikrarlı bir büyümeyi hedeflediği, gösterilen kararlılık ve iç ve dış piyasalara verilen güven neticesinde hedefe doğru emin adımlarla ilerlediği,

- 2000 yılında dünya ekonomisinin % 4.7 oranında, 2001 yılında ise % 4.2 oranında büyüyeceğinin tahmin edildiği, petrol fiyatlarındaki artış dışında ekonomik koşulların olumlu seyrettiği, dünya ticaret hacmindeki artışın 2000 yılında da hızlanarak devam ettiği,

- Dünyanın hızlı bir teknolojik gelişme yaşadığı, bu koşullarda, ileri teknolojiyi kullanabilen ve küresel boyutta düşünebilen bir işgücüne sahip olabilmek için bilgiye, eğitime, araştırma ve geliştirmeye daha fazla kaynak ayrılması gerektiği,

- Ülkemiz ekonomisinde 1998 yılı sonlarında başlayan durgunluğun; iç ve dış olumsuz gelişmeler ve uzun seneler çözüme kavuşturulamayan yapısal düzenlemelere geçtiğimiz yıl meydana gelen deprem felaketinin de eklenmesi sonucu 1999 yılında GSMH'da % 6.4 oranında bir gerileme olduğu,

- 2000 yılı için % 5.5'lik bir büyüme hedeflenerek, ekonomide güven ve istikrar ortamının tesisi suretiyle kapasite kullanımının ve üretimin artırıldığı, nitekim ilk altı ayda % 4.3'lük bir büyüme sağlandığı, yıl sonunda büyümenin % 6 olacağı tahmin edildiği,
- Petrol fiyatlarındaki beklenmedik artış ve ekonomik canlanma ile faizlerdeki düşüşün yarattığı talep artışı nedenleriyle enflasyon hedeflerine birkaç ay gecikmeli olarak ulaşılabileceği, esasen petrol fiyatlarındaki artışın pek çok ülkede de ekonomik hedeflerin revize edilmesine yol açtığı,
- Alınan önlemler neticesinde enflasyonun ciddi bir düşüş eğilimine girerek son 14 yılın en düşük seviyelerine gerilediği, Hükümetin enflasyon oranını tek rakamlı düzeye indirme konusunda kararlı olduğu,
- Ekonomideki canlanma neticesinde, sermaye ve ara mallarındaki ithalat artışı neticesinde ithalatın arttığı, buna karşılık EURO'nun değer kaybetmesi nedeniyle ihracatımızın dolar karşılığının azalması ve tarım ürünleri ihracının gerilemesi nedeniyle ihracat gelirlerinin azaldığı ve bu nedenle cari açığın beklenenden yüksek gerçekleştiği, ancak mevcut döviz rezervleri gözönüne alındığı takdirde bu açığın şimdilik tehlike arz etmediği,
- İhracatın, ekonominin itici gücü olarak görüldüğü, bu nedenle ihracatın artırılmasına yönelik düzenlemelerin kısa zamanda gerçekleştirileceği,
- Ülkemizin uygulanan politikalar neticesinde net dış borç ödeyicisi olmaktan çıkarak net dış borçlanıcı konumuna geldiği, faizlerin aşağıya çekilmesi ve vadelerin uzatılması sayesinde borçlanma maliyetinin bir hayli düşürüldüğü, bu gelişmenin bütçe ve ülke ekonomisi açısından sevindirici olduğu, nitekim bu gelişmeler neticesinde bütçenin faiz dışı fazla hedefinin bir hayli üzerine çıktığı,
- 2000 yılı bütçe uygulaması sonucunda, Bütçe açığının 11.6 katrilyon lira ile GSMH'nın % 9.3'ü düzeyinde gerçekleşeceğinin, faiz hariç dengenin ise GSMH'nın ise % 7'si oranında fazla vereceğinin tahmin edildiği, vergi gelirlerinde hedeflerin aşılması sayesinde bütçe açığının öngörülenin altında gerçekleşeceği, bu durumun istikrar programının ilk yılında mali alanda program hedeflerinin üzerinde bir performans gösterildiğinin göstergesi olduğu,
- 2000 yılında kamuda sürdürülebilir bir mali dengenin tesisi amacıyla, vergi, özelleştirme ve harcama politikalarının eş zamanlı olarak uygulanmasına özen gösterildiği, nitekim 2001 yılı bütçesinin faiz üreten bir yapıdan çıkıp, faiz yükünü eriten bir yapıya kavuştuğu,
- 2001 yılında ekonomik büyüklüklerin, GSMH'de artış oranı % 4.5; GSMH deflatörü % 18.0; TEFE yıllık ortalama % 15.2, yıl sonu % 10.0; TÜFE yıllık ortalama % 19.5, yıl sonu % 12.0; ortalama dolar kuru 714.000 lira, ihracat 31 milyar dolar, ithalat 54 milyar 500 milyon dolar, Konsolide bütçe giderleri 48 katrilyon 360 trilyon lira, gelirler 43 katrilyon 127 trilyon lira, açık 5 katrilyon 233 trilyon lira, faiz dışı fazla 11 katrilyon 447 trilyon lira, vergi gelirleri 31 katrilyon 777 trilyon lira olarak belirtildiği,
- 2001 yılında bütçe açığının GSMH'nın % 3.4'üne indirilmesinin, faiz dışı bütçe fazlasının GSMH'ya oranının 7.5'e çıkarılmasının, 2000 yılındaki faiz ödemelerinin GSMH'ya oranının % 17'den % 11'e, bütçe giderleri içindeki payının % 45'den, % 34'e faiz ödemelerinin vergi gelirlerine oranının ise % 76.2'den % 52.5'e çekilmesinin hedeflendiği, bu hedeflerin 200 yılında kaydedilen ilerlemeler de gözönünde alınarak belirtildiği,

- 2000 bütçesinde kamu mali disiplininin tesisi için getirilen düzenlemelerin 2001 bütçesinde de aynen yer aldığı, sözkonusu hükümlerin 2001 yılında da titizlikle uygulanacağı, ayrıca 2001 yılında girdilerin yanısıra sonuçların da değerlendirilmesi suretiyle kamu kuruluşlarının bütçe performanslarının ölçüleceği bir anlayışın benimseneceği,

- Memur maaşları hususunda 2000 bütçesi ile getirilen düzenlemenin 2001 yılında da aynen uygulanacağı, 2001 yılının ilk altı ayı için % 10'luk bir maaş artışının belirlendiği, ikinci altı ay için ise enflasyonun üzerinde bir artış sağlanacağı, ifade edilmiştir.

Komisyonumuz, Maliye Bakanının sunuş konuşmasından sonra, tasarıların incelenebilmesini teminen 15.11.2000 tarihine kadar bütçe görüşmelerine ara vermiştir.

Komisyonumuz 15.11.2000 tarihinde yaptığı 5 inci birleşimde, "2001 Yılı Genel ve Katma Bütçe Kanunu Tasarıları " ile "1999 Yılı Genel ve Katma Bütçe Kesinhesap Kanun Tasarıları"nın tümü üzerindeki görüşmelere başlamadan önce görüşmelerde izlenecek esas ve usulleri tespit etmiştir. Buna göre;

- 2001 Yılı Genel ve Katma Bütçe Kanunu Tasarıları ile 1999 yılı Genel ve Katma Bütçe Kesinhesap Kanunu Tasarılarının Komisyonumuzda görüşülmesine ilişkin programda meydana gelebilecek değişikliklerin yapılabilmesini teminen Başkanlık Divanına yetki verilmesi,

- İhtüzüğün 33 üncü maddesine göre görüşmelerde tam tutanak tutulmasının uygun bulunması,
- Gerekli hallerde ivediliği olan tasarı ve tekliflerin de Komisyon gündemine alınıp müzakere edilmesi,
- Komisyon üyeleri ile diğer milletvekillerinin konuşma sürelerinin belirlenmesi,

gibi hususların karara bağlanmasını müteakip, Tasarıların tümü üzerindeki görüşmelere geçilmiştir.

Bu görüşmelerde;

- Bütçelerin gelir kalemlerinden ziyade harcama kalemleri itibarıyla önem taşıdığı, 2001 yılı bütçesinin de harcamaların frenlendiği bir bütçe görüntüsü taşıdığı,

- 2001 yılı bütçesi ile faiz giderlerinin bütçe giderleri içindeki payının azaldığı, yıllardan sonra ilk defa ek ödenek talep edilmediği, yıllardır harcamalarını kontrol etmeyen Hükümetlerin enflasyonun başlıca sebebi oldukları, 2001 yılı bütçesinin harcamaların disipline edilmeleri açısından olumlu karşılandığı,

- 2000 yılı bütçe uygulamasının olumlu karşılandığı, istikrar programının ciddiyetle uygulanmasının menmuniyet verici olduğu, ancak bütçe hedefleri gerçekleştirilirken kamu finansmanındaki sorunların devam ettiği, bu sorunların da büyük ölçüde bütçe dışındaki uygulamalardan ve mali sistemden kaynaklandığı,

- Kamu maliyesinde sorunun, konsolide bütçe ve sosyal güvenlik kurumlarından mali sektöre doğru kaydığı, ekonominin bütçe dışında kalan alanlarda önemli açıklar verdiği, önlem alınmadığı takdirde önümüzdeki yıllarda yaklaşık 50-60 katrilyon liralık bir borçlanmanın gerekebileceği,

- 2000 yılında bütçe disiplininin, personel giderlerindeki artışların düşük tutulması ile sağlandığı, dolayısıyla kalıcı bir durum olmadığı, vergi gelirlerindeki artışın da esas olarak ek vergilerle, ithalattan alınan vergilerdeki artıştan kaynaklandığı, yine sosyal güvenlik kurumlarındaki iyileştirmenin prim miktarlarının aşırı artışından kaynaklandığı, bu durumun istihdamın yükünü artırdığı, işsizliğin âdeta teşvik edildiği,

- Harcamaların ve diğer ekonomik büyüklüklerin hedef enflasyona göre belirlenmesi anlayışının tarım kesimini olumsuz etkilediği, tarım ürünlerinin gerçek değerini piyasa şartlarında bulmasına zemin hazırlanmasının, tarım kesimi açısından stübvansiyon ve gelir transferinden daha yararlı olacağı,

- Faiz oranlarındaki düşüş eğiliminin olumlu karşılandığı, ancak dış ticaretteki açığın ilerde faiz baskısına yol açmaması için gerekli tedbirlerin şimdiden alınmasında yarar görüldüğü, mali sektörün ekonomideki büyümeye paralel bir performans gösteremediği, Hazine borçlanması azaldığı halde fon kullanımında hazine payının arttığı, bu durumun önümüzdeki yıllarda faizlerin yükselmesine yol açabileceği,

- 2000 yılında kamu çalışanlarının gelirlerinin reel olarak % 9 oranında azaldığı, 2001 bütçesi ile bu eksikliğin giderilmesinin, gerek 2001 bütçesine, gerekse istikrar programına duyulan güveni artıracığı, kamu personeline yaşam koşullarına uygun ücret ödenmesi uygulamasına mutlaka geçilmesi gerektiği,

- Kırsal kesimin kalkandırılması ve kentlerin sağlıklı büyümesine katkıda bulunmak üzere Köye Dönüş Projesi'ne ayrılan kaynağın artırılması ve sınır ticaretinin önündeki engellerin kaldırılması gerektiği,

- 2001 yılında enflasyonun aşağıya çekilmesi hususunda fazla iyimser olunamayacağı, çünkü petrol fiyatlarındaki artışın eninde sonunda fiyatlara yansıtılmak zorunda kalacağı, diğer taraftan kur çıpasının kaldırılmasının ve dış ticaret açığının enflasyonla mücadeleyi zorlaştırabileceği,

- Mevcut cari işlemler açığının faiz oranları ve enflasyon için ciddi bir risk olduğu, bu nedenle uzun süre sürdürülemeyeceği, sözkonusu açığın giderilmesi için toplam talebin daraltılmasının gerektiği, bunun için de öncelikle kamu talebinin azaltılmasının zorunlu olduğu, ancak kamu talebinin esnek olmaması nedeniyle bunun da son derece zor olacağı,

- Ülkemizde ciddi şekilde yabancı sermaye sıkıntısı çekildiği, uluslararası tahkime imkân veren Anayasa değişikliğine rağmen ülkeye sermaye girişi olmadığı, yabancı sermayeyi çekecek önlemlerin süratle alınması gerektiği, bu çerçevede ekonomik ve siyasi istikrarın muhafazasının büyük önem taşıdığı,

- Hükümetin, enflasyonla mücadelede kamuoyu desteğini yeterince değerlendiremediği, enflasyondaki düşüşün esas olarak kur politikasından kaynaklandığı, kur politikasının dolar yerine EURO ağırlıklı belirlenmesi gerektiği, çünkü dış ticaretimizin büyük bölümünün EURO bölgesi ile yapıldığı,

- Faizlerdeki düşmenin reel sektöre kredi olarak yansımada bile rekabet edemez hale geldiği, ithalatın üretimden daha kârlı hale geldiği, bu durumun da istihdam ve üretimi olumsuz etkilediği,

- Bütçenin kamu kesiminin büyüklüğü gözönüne alındığında kamu kesimini temsil etme niteliğinin düşük olduğu, kamu kesiminin bütçe dışında kalan önemli ekonomik büyüklüklere sahip olduğu, bu nedenle bütçe dengesinin sağlanmasının, kamu mali disiplininin sağlanması anlamına gelmeyeceği,

- Bütçede harcamaları azaltacak radikal düzenlemelerin bulunmadığı, kamunun örgütlenme şekliyle kaynak savurganlığına yol açtığı, işlevini yitiren veya mükerrer olan hizmet birimlerinin tasfiye edilmesi gerektiği, kamunun kendi harcamalarında etkinlik sağlamasının kamuoyu desteğini de arttıracacağı, şeklindeki görüş ve eleştirileri takiben Hükümet adına yapılan tamamlayıcı açıklamalarda;

- Türk ekonomisinin ve kamu maliyesinin sağlıklı bir yapıya kavuşturulabilmesi için istikrar programının titizlik ve kararlılıkla sürdürülebilmesi gerektiği, ekonominin kamu maliyesinin sağlam temelleri üzerine oturtulmasının kaçınılmaz bir zorunluluk olduğu,

- Ekonominin büyütülmesi, gelir dağılımının dengelenmesi, refahın artırılması için öncelikle enflasyonun kontrol altına alınması gerektiği, bu nedenle hükümetin enflasyonun düşürülmesi konusuna öncelik verdiği,

- Ekonomik sorunların sadece Hükümetin çabalarıyla aşılamayacağı, kamuoyunun ve iş çevrelerinin de desteğine ihtiyaç duyulduğu,

- İstikrar Programının 2000 yılı hedeflerine büyük ölçüde ulaşıldığı, ufak tefek sapmaların da esas olarak dışsal faktörlerden kaynaklandığı,

- İstikrar programının Türkiye şartlarına göre hazırlandığı, stand-by anlaşması ile güçlendirildiği, uygulanan ekonomik ve mali politikaların hükümet tarafından belirlenip uygulandığı, politikaların IMF tarafından da desteklenmesinin, IMF tarafından belirlendiği anlamına gelemeyeceği,

- İstikrar Programının ayaklarından birisini de özelleştirmenin oluşturduğu, bu nedenle özelleştirmeye vergiler kadar önem verildiği, esasen özelleştirmenin bütçeye gelir sağlamak amacıyla değil ekonominin rasyonel bir temele oturtulması amacıyla yapıldığı,

- Köye Dönüş Projesine önem verildiği, toplam 4,5 trilyonluk ödeneğin bu amaca tahsis edildiği,

- 2000 yılında faizlerden reel olarak yüksek kâr elde edenlerin, bu kârlarının vergilendirilmesi suretiyle faiz gelirlerinden 1.6 katrilyon liralık vergi tahsil edildiği, diğer taraftan Bankaların görev zararlarına ilişkin olarak özel önlemlerin alındığı, 2001 bütçesinde de bu önlemlere yer verildiği, ayrıca kamu harcamalarında disiplinin sağlanmasına ilişkin tedbirlerin 2000 yılında titizlikle uygulandığı, 2001 yılında da uygulanmasına devam edileceği,

- Ziraat Bankasının çiftçiye verdiği kredilerde, faiz oranlarının bir hayli düşük tutulduğu, hayvancılığın teşviki ve doğrudan gelir desteği için 1.1 katrilyon liralık ödenek öngörüldüğü, bu ödeneğin bütçe imkanları çerçevesinde azımsanamayacak bir ödenek olduğu,

- Cari işlemler açığının hedeflerin üzerinde gerçekleşmesinin beklendiği, ancak mevcut rezervler nedeniyle şimdilik bu durumun bir tehlike arz etmediği, ihracatın artırılması için gerekli önlemlerin alınması suretiyle cari işlemler açığının makul seviyelere çekileceği,

- Hayat standardı esasının ve götürül usul uygulamasının kaldırılması, gelir vergisi oranlarının düşürülmesi gibi nedenlerle gelir üzerinden alınan vergilerde az da olsa gelir kaybının yaşandığı, ancak ilerleyen yıllarda bu kayıpların telafi edileceği,

ifade edilmiştir.

Katma Bütçeli İdarelerin 2001 Yılı Bütçe Kanunu Tasarısı üzerinde yapılan görüşmelerde, Katma Bütçeli İdareler bütçeleri hakkındaki görüş ve değerlendirmeler en geniş bir şekilde dile getirilmiş ve bu İdarelerin bağlı oldukları bakanlardan çalışmalar hakkında gerekli bilgiler alınmıştır.

Katma Bütçeli İdareler 2001 Mali Yılı Bütçe Kanunu Tasarısı ile 1999 Yılı Kesin Hesap Kanunu Tasarıları üzerinde yapılan görüşmelerde;

- Vakıflar Genel Müdürlüğü'nün vakıf sorumluluğunun, Türkiye sınırları dışına taşıdığı, sınırlarımız dışında kalan ecdat yadigarı eserlerin de korunması gerektiği,
- Atıl kalan ecdat yadigarı eserlerin Millî Eğitim Bakanlığı ile anlaşmalı olarak okul, yurt ve benzeri şekilde değerlendirilmelerinin yararlı olacağı,
- Vakıfların toplumsal ve kültürel yaşamımızda büyük önemli işlevleri olan kurumlar olduğu, bu nedenle mevcut vakıf varlığımızın daha iyi bir şekilde değerlendirilebilmesi için vakfiyelerin ve vakıf tapu kayıtlarının titizlikle incelenmesinde yarar görüldüğü,
- Ecdat yadigarı olmakla birlikte ne Vakıflar Genel Müdürlüğü'nün ne de Kültür Bakanlığının sorumluluk alanına girmeyen tekke, türbe, hamam gibi eserlerin de bir an önce Genel Müdürlüğün envanterine alınmasında zorunluluk bulunduğu,
- Vakıflar Genel Müdürlüğü'ne tahsis edilen ödeneklerin vakıf eserlerin muhafazasında yeterli olmadığı, kaybedildiği zaman geri getirilemeyecek bu eserlere daha fazla önem verilmesi gerektiği,
- Vakıflar Genel Müdürlüğü gelirlerinin tamamının özkaynaklardan oluştuğu, bunlar içinde de kira gelirlerinin büyük önem taşıdığı, ayrıca Genel Müdürlüğe ait işletmelerden de önemli miktarlarda gelir elde edildiği,
- Genel Müdürlüğün, kıt kaynaklarına rağmen çalışmalarını büyük bir özveriyle devam ettirdiği, bazı eserlerin idaresinin eğitim amaçlı olarak Millî Eğitim Bakanlığına devredildiği, arşiv ve tapu taramalarına devam edildiği, yurtdışında bulunan vakıf eserlerin korunması için yabancı ülkelerle temaslarda bulunduğu,
- Gelirlerini kendi özkaynaklarından sağlayan Vakıflar Genel Müdürlüğü'nün temsil ve idare ettiği mazbut vakıfların özel hukuka tâbi olduğu, bu nedenle Genel Müdürlüğün katma bütçeli kuruluş statüsünden çıkarılıp özel bütçeli ve kısmen özerk bir kuruluş haline getirilmesinin zorunluluk arzettiği,
- Ülkemiz nüfusunun yaklaşık % 40'ının kırsal kesimde yaşadığı, bu bakımdan Köy Hizmetleri Genel Müdürlüğü'nün faaliyet sahasının oldukça geniş olduğu, ancak bütçesinin yeterli olmadığı,
- Kırsal kesimde yaşayan insanların sosyal, ekonomik, kültürel ihtiyaçları giderilemediği sürece, köyden kente göçün önüne geçilemeyeceği, eğitim, sağlık gibi temel hizmetlerin kırsal kesimde yaşayan insanlara sunulmasının büyük önem taşıdığı, kırsal kesimin hayat standardı yükseltildiği takdirde kentten köye dönüşün başlayabileceği,
- Köylerimizin yaşanabilir hale gelmesi, kalkınmanın kırsal kesimle birlikte başlatılabilmesi için Köy Hizmetleri Genel Müdürlüğü bütçesinin artırılması gerektiği,
- Köy Hizmetleri Genel Müdürlüğü'nün mevcut hantal yapısıyla kırsal kalkınmayı gerçekleştiremeyeceği, Genel Müdürlüğün yürütmeye çalıştığı hizmetlerin il özel idareleri gibi yerel yönetim birimleri tarafından daha hızlı ve verimli bir şekilde yürütülebileceği,



- Köy Hizmetleri Genel Müdürlüğünün ağırlıklı olarak yol yapımıyla ilgilendiği, toprak ıslahı, drenaj çalışmaları, tarla yollarının bakımı gibi konulara da önem verilmesi gerektiği,

- Sosyal Hizmetler ve Çocuk Esirgeme Kurumu Genel Müdürlüğünün üstlendiği görevlerin sosyal dayanışma ve yardımlaşma duygularının ayakta tutulması ve geliştirilmesi açısından büyük önem taşıdığı, bu bakımdan Genel Müdürlüğün çalışmalarının takdirle karşılandığı,

- Günümüzde gelişmiş ülkelerde SHÇEK Genel Müdürlüğünün üstlenmiş olduğu görevleri, gönüllü kuruluşların yürütmekte olduğu, ülkemizde de bu yöndeki bir değişimin bir an önce başlatılmasında yarar görüldüğü,

- Son yıllarda köyden kente göç olgusunun da etkisiyle aile yapısının giderek bozulduğu, bunun sonucunda da SHÇEK Genel Müdürlüğünün ilgilenmesi gereken toplum kesimlerinin genişlediği, sağlıklı bir aile ortamı bulamayan çocuk ve gençlerimizin zararlı alışkanlıklar edindiği, belli bir noktadan sonra bu alışkanlıkların tedavisinin de zorlaştığı, bu nedenle önleyici tedbire ağırlık verilmesi gerektiği,

- Nüfusumuzun yaşlanmasına paralel olarak bakımevlerinin de önem kazandığı, gelişmiş ülkelerde bakımeviden ziyade yaşlıların kendi evlerinde bakımının tercih edildiği,

- SHÇEK Genel Müdürlüğü bütçesinin üstlendiği hizmetlere oranla, son derece yetersiz olduğu, şans oyunlarından elde edilen gelirlerden Genel Müdürlüğe daha fazla pay ayrılması gerektiği, hatta pek çok ülkede şans oyunlarından elde edilen gelirlerin tamamının sosyal amaçlarla kullanıldığı, böyle bir uygulamanın şans oyunlarının toplumda kabul edilebilirliğini de arttıracaktır,

- Ülkemizin hatırı sayılır bir genç nüfusa sahip olduğu, bu nedenle gençlerimizin iyi eğitilmesi halinde geleceğe güvenle bakılabileceği, aksi takdirde sorunlu bir gençlikle karşılaşılacağı, bu noktada SHÇEK Genel Müdürlüğüne de önemli görevler düştüğü,

- SHÇEK Genel Müdürlüğünün koruyucu çalışmalar yanında toplum merkezleri, çocuk ve gençlik merkezleri gibi uygulamalarla önleyici çalışmalara da önem verdiği, netikim Genel Müdürlüğe bağlı kuruluş sayısının 2000 yılında 267'den 361'e ulaştığı, 30 yeni kuruluşun da yakın zamanda açılacağı,

- Spor alanında kazanılan başarıların ekonomik gelişmişlik düzeyi ile yakından ilgisi bulunduğu, bu nedenle gelişme düzeyi artırılmadan sporda kalıcı başarıların sağlanamayacağı,

- Ülkemiz genç nüfusunun zararlı alışkanlıklardan korunması için spor faaliyetlerine ve spor alt yapısına daha fazla kaynak ayrılması gerektiği,

- Gençlik ve Spor Genel Müdürlüğünün iki yıldır yeni inşaat başlatmadığı, öncelikli olarak yapımı devam eden tesislerin bitirilmesine çalışıldığı, halen 420 adet tesisin yapımının devam ettiği, mevcut bütçe olanaklarıyla bunların ancak 30 yılda tamamlanabileceği, "TESİSLERİ TAMAMLAYIN, ADINIZLA YAŞASIN" prensibiyle pek çok tesisin hizmete açıldığı, bu uygulamaya önümüzdeki yıllarda da devam edileceği,

- Yükseköğretimde paralı eğitime bir an önce başlanılmasında yarar görüldüğü, fakir aile çocuklarının ise kapsamlı bir burs sistemi ile desteklenerek fırsat eşitliğinin sağlanması gerektiği, artık üniversitenin sübvansede edildiği sistemden öğrencinin sübvansede edildiği bir sisteme geçilmesi gerektiği,

- Vakıf üniversitelerinin mutlaka desteklenmesi gerektiği, esasen hangi kişi ya da kuruluştan gelirse gelsin eğitime ayrılan kaynakların titizlikle değerlendirilmesinde yarar görüldüğü,
- Kalkınmada hayati rol oynayacak ara elemanları yetiştiren meslek yüksekokullarının mutlaka özendirilmesi gerektiği, mesleki eğitime daha fazla kaynak ayrılmasında yarar görüldüğü,
- Üniversitelerin bilimsel özerkliği Anayasa güvencesinde olmasına karşın idari ve mali özerkliğe sahip olmadıkları, mevcut sistemin, kıt kaynakların verimli bir şekilde değerlendirilmesine engel teşkil ettiği, mali özerklik sağlanmadan bilimsel özerkliğin gerçekleştirilemeyeceği,
- Ülkemizde üniversite-sanayi işbirliğinin yeterince gelişmediği, üniversitede üretilen bilginin sanayinin hizmetine sunulmasını sağlayacak yöntemlerin mutlaka geliştirilmesi gerektiği,
- Yükseköğretime bütçeden ve GSMH'dan ayrılan payın yıldan yıla azaldığı, ülkemizde öğrenci başına yapılan kamu harcamalarının dünya ortalamasının yarısından, açıköğretim de dahil edildiğinde ise dörtte birinden az olduğu,
- Üniversitelerin araştırma ve geliştirme faaliyetlerine yeterince ödenek ayıramadıkları, oysa üniversitenin asıl işlevinin araştırma ve geliştirme olduğu, bu çerçevede bir ek gelir kaynağı olarak üniversite döner sermayelerinin desteklenmesinin yararlı olacağı, diğer taraftan kaynakların verimsiz kullanılmasına yol açan yasal düzenlemelerin mutlaka değiştirilmesi gerektiği,
- Akademik personelin ücretlerindeki yetersizliğin öğretim elemanı sıkıntısını artırdığı, bu nedenle ücretlerin özendirici bir düzeye çıkarılmasının zorunlu görüldüğü,
- Üniversitelerin fiziki mekân yetersizliklerinin eğitim ve öğretimi ciddi şekilde aksattığı, bu nedenle yatırım ödeneklerinin artırılması gerektiği,
- Yükseköğretim Kurulunun, bugünkü yapısıyla üniversitelerin ihtiyacına cevap veremeyeceği, bu alanda yeni bir yapılanmaya gidilmesinin kaçınılmaz olduğu,
- Ülkemizin ara eleman ihtiyacının giderilebilmesi amacıyla meslek lisesi mezunlarının meslek yüksekokullarına girişte kolaylık sağlandığı, bunların başında da belli bir başarı düzeyini sağlayan öğrencilerin sözkonusu okullara sınavsız alınmalarının geldiği,
- Özel yükseköğretim kurumlarının desteklenmesi gerektiği, dünyada gelişmiş-gelişmekte olan pek çok ülkede özel üniversitelerin yükseköğretimin esas unsurları olduğu,
- Ülkemiz enerji üretiminin % 43'ünün petrol ürünlerinden sağlandığı, bu nedenle alternatif enerji kaynakları çoğaltılmasına rağmen petrolün önemini koruduğu,
- Hazar petrollerinin sadece bir enerji kaynağı olarak değil, ülkemiz açısından stratejik rezervler olarak da değerlendirilmesi ve petrol politikalarının buna göre oluşturulması gerektiği,

- Petrol piyasalarının serbestleştirilmesine yönelik yasal ve kurumsal çalışmaların sürdürülmekte olduğu, Petrol Piyasası Düzenleme Kurulunun oluşturulması ile Avrupa Birliğine paralel düzenlemelerin gerçekleştirilmiş olacağı, diğer taraftan otomatik fiyat sisteminin aksamadan işlemesine dikkat edileceği,

- Ülkemizde yılda 30 milyon ton petrol ürününün kullanıldığı ve bunun da 8 milyon tonunun ithal edildiği, mevcut rafinerilerin ihtiyacı karşılayamaz hale geldiği, yeni bir rafineriye ihtiyaç duyulduğu, Petrol rezervlerine olan coğrafi yakınlığımızı en iyi şekilde değerlendirmemiz gerektiği,

- Devlet Su İşleri Genel Müdürlüğü'nün ülkemizin kalkınmasında rol oynayan önder ve örnek kuruluşlardan birisi olduğu, ancak ödeneklerinin yetersizliği nedeniyle son yıllarda rutin işleri yürüten bir kuruluş haline geldiği,

- Genel Müdürlüğün yatırımlarının yüksek maliyet gerektirdiği, bu nedenle gerçekleştirilecek olan projelerin maliyetine projelerden yararlanacak kesimlerin de iştirak ettirilmesinin finansman ihtiyacını bir ölçüde de olsa gidereceği,

- Ülkemizde tarım kesiminin nüfusun önemli bir kısmını oluşturduğu, tarım ürünlerinin ülkemiz ekonomisi içinde önemli bir yer tuttuğu, sanayimizin de büyük ölçüde tarıma dayalı olduğu, bu nedenle tarım alanlarının sulanmasının önem arzettiği,

- Devlet Su İşleri Genel Müdürlüğümüzün büyük yatırım projelerini gerçekleştirirken küçük yatırım projelerine yeterince ödenek ayrılmadığı, tarımda verimliliğin artırılabilmesi için küçük su işlerine de önem verilmesi gerektiği,

- Devlet Su İşleri Genel Müdürlüğü tarafından bugüne kadar yapılan 204 baraj, 339 gölet ve yer altı suları ile 2 milyon 609 bin hektar alanın sulamaya açıldığı, 553.000 hektar alanın sulama inşaatlarının devam ettiği, GAP çerçevesinde 210.000 hektar alanın sulamaya açıldığı, 150.000 hektar alanın da sulama çalışmalarının devam ettiği,

- Ülkemiz yüzölçümünün dörtte birinin orman alanı olduğu, bunun yarısını verimli ormanların, yarısını niteliğini kaybetmiş orman alanlarının teşkil ettiği, verimli ormanların orman varlığına oranının ülkemizde Avrupa ülkeleri ve Amerika Birleşik Devletlerine göre oldukça düşük düzeyde olduğu,

- Atmosferde artan sıcaklıklara paralel olarak orman yangınlarının sayısında da büyük artışlar olduğu, ancak ülkemizin orman yangınları ile mücadelede dünyanın önde gelen ülkeleri arasında yer aldığı, yanan orman alanlarının başka amaçlarla kullanılmasına hiçbir şekilde izin verilmeyerek en kısa sürede ağaçlandırıldığı,

- Orman işletmeciliğinde orman köylüsünü de içine alacak yeni bir yapılanmaya gidilmesi gerektiği, orman köylüsünün gelir düzeyi artırılmadan ormanların muhafazasında ilerleme sağlanamayacağı, bu çerçevede orman köylüsü ile Orman Bakanlığı arasındaki ihtilaflara çözüm bulunması gerektiği,

- Ülkemizin dörtte üçünün erozyona maruz kaldığı, etkin ağaçlandırma çalışmaları ile erozyonun önlenileceği, bu çerçevede sürdürülebilir bir orman yönetimi anlayışının da mutlaka uygulamaya konulması gerektiği,

- Ülkemizde 18 milyon hektar ağaçlandırılabilir alan bulunduğu, bu miktarın ülkemiz yüzölçümünün % 23'üne tekabül ettiği, fidan üretiminde önemli gelişmeler sağlanmasına rağmen ağaçlandırma çalışmalarının istenilen düzeyde olmadığı,

- Ormanlarımızın korunması, geliştirilmesi ve işletilmesi ve orman köylülerinin sosyo-ekonomik durumlarının iyileştirilmesi amacıyla ilçe bazında "Orman Köylüleri Kalkınma Planları" hazırlandığı, bu projelerin "Orman Köylüleri Kalkınma Fonu" ile finanse edildiği,

- Tarımsal işletmelerin küçüklüğü, arazi kullanımı, yapısal sorunlar, tarımsal faaliyetlerle ilgili kurum ve kuruluşların dağınıklığından kaynaklanan koordinasyon eksikliği gibi nedenlerle tarımda istenilen verimin sağlanamadığı, bu nedenle tarımda yeni bir yapılanmaya gidilmesi gerektiği,

- Tarımsal işletme büyüklüklerinin optimum düzeyde olmamasının tarım sektörünün önemli sorunlarından birisini teşkil ettiği, bu çerçevede arazi toplulaştırılması çalışmalarının hızlandırılması gerektiği,

- Tarım Reformu Genel Müdürlüğü tarafından yürütülen arazi toplulaştırma çalışmalarının başta GAP bölgesi olmak üzere pek çok bölgede etkin bir şekilde sürdürüldüğü,

- Karayolları Genel Müdürlüğünün, 60 bin kilometreden fazla yolun sorumluluğunu taşıdığı, ancak bütçesine konulan ödeneğin bütçe içindeki payının yıldan yıla azaldığı,

- Karayolları Genel Müdürlüğü bütçesinin yeni projelere başlanması bir yana, yapımı devam eden işlerin küçük bir bölümünün bile tamamlanamayacağı, mevcut ödenek imkânlarıyla hâlihazırda sürdürülmekte olan projelerin ancak 15-20 yılda tamamlanabileceği, bütçede öngörülen ödenekle karayollarının bakımı, oranımı, kar mücadelesi gibi çalışmaların etkin bir şekilde yürütülemeyeceği,

- Ülkemiz yük taşımacılığının % 92'sinin, yolcu taşımacılığının ise % 95'inin karayolları vasıtasıyla gerçekleştirildiği, bu bakımdan karayollarının ülkemiz ekonomisi açısından büyük önem taşıdığı,

- Ülkemizin nüfus artışı ve her yıl trafiğe çıkan araç miktarı dikkate alındığında mevcut yatırımlarla uzun vadeli karayolu ihtiyacımızın karşılanamayacağı, planlamalarda bu faktörlerin gözönünde bulundurulması gerektiği,

- Karayolu yatırımlarının son derece pahalı yatırımlar olduğu, gelişmiş ülkelerde bile finansman sıkıntısına yol açabildiği, üstelik getirisinin zamana yayılı olduğu ve tam olarak hesaplanmadığı, ancak ekonominin çeşitli sektörlerine hizmet götürmesi nedeniyle önem taşıdığı,

- Karayolu yatırımlarının geciktirilmesinin trafik kazaları nedeniyle can ve mal kaybını artırdığı, ayrıca yatırım ertelendikçe maliyetinin de arttığı,

- Karayolları Genel Müdürlüğü bütçesinin yetersizliği nedeniyle yeni yatırımlara başlanamadığı, sürdürülmekte olan yatırımlardan ise sadece aciliyet arzedenlerin tamamlanmasına çalışıldığı,

- Hudut ve Sahiller Sağlık Genel Müdürlüğünün, Uluslararası Sağlık Tüzüğünde yer alan bulaşıcı hastalıkların kara, hava ve deniz yoluyla ülkemize girişini ve aynı yollarla başka ülkelere yayılmasını önlemekle mükellef olduğu ve bu görevlerini uluslararası ulaşımına açık sınır kapılarında sağlık denetimleri yaparak icra ettiği,

- Helikopter ambulans alımlarına 2001 yılında da devam edileceği, deniz acil yardım botları ve helikopter ambulanslar sayesinde denizlerimizde etkin bir denetim gerçekleştirileceği, ayrıca gemilerin atık suları ile yağlarını toplayıp ayrıştırarak Sintine ve Balast Arıtma Tesisleri projesinin de teklif edildiği, gibi görüşler dile getirilmiştir.

Katma Bütçeli İdarelerin gelir ve gider cetvellerinde yapılan değişiklikleri ise aşağıdaki şekilde özetlemek mümkündür:

- Vakıflar Genel Müdürlüğü bütçesinin; (112-02-2-001-600) tertibinin 980 milyar lirası vakıf eserlerinin koruma alanlarının kamulaştırılmasını teminen (112-03-3-631-900) tertibine, (112-02-2-001-700) tertibinin 250 milyar lirası, Vakıflar Genel Müdürlüğü imaretlerinden yararlanan fakir ve kimsesizlerin işe- si için (112-01-1-001-400) tertibine, (112-02-2-001-600) tertibinin 20 milyar lirası, Genel Müdürlük personelinin yurtdışı eğitimi çerçevesinde mütakabiliyet esasına göre yurtdışında görevlendirilebilmeleri için (101-01-1-001-200) tertibine, (112-02-2-001-700) tertibinin 500 milyar lirası, Genel Müdürlük tarafından yaptırılacak ilköğretim okullarının yapımında kullanılmak üzere (112-01-2-002-700) tertibine, 250 milyar lirası ise muhtaç ve görme özürü vatandaşlara yapılacak yardımlarda kullanılmak üzere (112-01-3-442-900) tertibine aktarılmış,

- Köy Hizmetleri Genel Müdürlüğü bütçesinin; (111-03-2-001-700) tertibine, Türk Silahlı Kuvvetleri tarafından yapımı talep edilen öncelikli köy yolları ve müştemilatının asfalt yapımı amacıyla Genelkurmay Başkanlığı ile koordine edilerek kullanılmak üzere, Şırnak İli Sınır Güvenlik Kontrol Sistemleri Yollarının inşaatının tamamlanabilmesi için 20 trilyon lira eklenmiş,

- Mimar Sinan Üniversitesi bütçesinin; Tekel Genel Müdürlüğü tarafından üniversiteye devredilen Bomonti Bira Fabrikası binasının eğitim ve öğretime hazır hale getirilebilmesi amacıyla (101-02-2-007-600) tertibinden 500 milyar lira, (101-02-2-008-700) tertibinden 300 milyar lira olmak üzere toplam 800 milyar lira, (101-02-2-016-700) tertibine aktarılmış,

- Trakya Üniversitesi bütçesinin; (101-02-2-032-700) tertibinden 100 milyar lira; yeni hizmete giren okul binalarının laboratuvar donanımlarının sağlanabilmesi amacıyla (101-02-2-002-600) tertibine aktarılmış,

- Anadolu Üniversitesi bütçesinin; (101-02-2-018-700) tertibinden 60 milyar lira, Üniversite hastanesinin ihtiyacı olan makine ve teçhizatın temini amacıyla (101-02-2-073-600) tertibine, (101-02-2-044-700) tertibinden, 209 milyar lira, 200 milyar lirası Fen Fakültesi inşaatının 2000-2001 öğretim yılında hizmete girecek olan kısmının tamamlanabilmesi amacıyla (101-02-2-083-700) tertibine, 9 milyar lira ise, Açıköğretim danışmanlık ve öğrenci merkezlerinin ihtiyacı olan taşınmazların alınabilmesi için kamulaştırmada kullanılmak üzere (101-02-3-601-900) tertibine aktarılmış,

- Akdeniz Üniversitesi bütçesinin; (101-02-2-020-600) tertibinden 75 milyar lira, Rektörlük, Enstitü, Fakülte ve Yüksekokulların bilgisayar yazılım ve donanım ihtiyacının karşılanması amacıyla (101-02-2-039-600) tertibine, (101-02-2-029-700) tertibinden; 500 milyar liranın 100 milyar lirası, merkezi dersliklerin bitirilerek eğitim ve öğretime açılabilmesi için (101-02-2-002-700) tertibine, 100 milyar lirası, kampusun yol, su, elektrik gibi altyapı tesislerinin tamamlanabilmesi amacıyla (101-02-2-018-700) tertibine; 100 milyar lirası, rektörlük merkez birimlerinin bir araya toplanmasını teminen (101-02-2-025-700) tertibine, 100 milyar lirası İktisadi ve İdarî Bilimler Fakültesi inşaatının tamamlanabilmesini teminen (101-02-2-033-700) tertibine ve 100 milyar lirası da, Alanya

Hukuk Fakültesi binasının tamamlanması amacıyla (101-02-2-035-700) tertibine, ayrıca (111-04-1-007-800) tertibinden 4 milyar lira, rektörlük merkez birimlerinin ihtiyacı olan demirbaşların temini amacıyla (101-02-1-001-500) tertibine aktarılmış,

- Atatürk Üniversitesi bütçesinin; (101-02-2-007-700) tertibinden 10 milyar lira, Narman Meslek Yüksekokulu inşaatının tamamlanabilmesi amacıyla (101-2-2-006-700) tertibine, (101-02-2-035-700) tertibinden 750 milyar lira, (101-02-2-005-700) tertibinden 100 milyar lira ve (101-02-2-004-600) tertibinden 100 milyar lira olmak üzere toplam 950 milyar liranın; 250 milyar lirası, Güzel Sanatlar Fakültesi ile Beden Eğitimi ve Spor Yüksekokulum inşaatlarının tekemmülü ve Veteriner Fakültesi binasının inşaatının başlatılabilmesi amacıyla (101-02-2-010-700) tertibine, 700 milyar lirası ise, inşaatı devam etmekte olan lojmanların tamamlanabilmesi amacıyla (101-02-2-031-700) tertibine aktarılmış,

- Yüzüncü Yıl Üniversitesi bütçesinin; (101-02-2-022-700) tertibinden 200 milyar lira, Rektörlük, Enstitü, Fakülte ve Yüksekokul büyük onarımlarının tamamlanabilmesini teminen (101-02-2-009-700) tertibine, (101-02-2-029-700) tertibinden 100 milyar lira Erciş Meslek Yüksekokulu inşaatının tamamlanabilmesini teminen (101-02-2-035-700) tertibine aktarılmış,

- Süleyman Demirel Üniversitesi Bütçesinin; (101-02-2-022-700) tertibinden 150 milyar lira, (101-02-2-002-700) tertibinden 200 milyar lira, (101-02-2-017-700) tertibinden 86 milyar lira, ; (101-02-2-003-700) tertibinden 145 milyar lira, (101-02-2-010-700) tertibinden 195 milyar lira, (101-02-2-008-700) tertibinden 295 milyar lira ve (101-02-2-011-700) tertibinden 295 milyar lira olmak üzere toplam 1 trilyon 366 milyar lira; 400 milyar lirası, Kampus altyapı inşaatında kullanılmak üzere (101-02-2-001-700) tertibine, 200 milyar lirası, İlahiyat Fakültesi inşaatının tamamlanması için (101-02-2-019-700) tertibine, 200 milyar lirası Tıp Fakültesi Morfoloji Hastanesi binasının tamamlanabilmesini teminen (101-02-2-020-700) tertibine, 150 milyar lirası Yalvaç Meslek Yüksekokulu binasının tamamlanabilmesi amacıyla (101-02-2-012-700) tertibine ve 416 milyar lirası da, Rektörlük, Enstitü, Fakülte ve Yüksekokul büyük onarımında kullanılmak üzere (101-02-2-006-700) tertibine aktarılmış,

- Sakarya Üniversitesi bütçesinin; (101-02-2-010-700) tertibinden 49 milyar lira, tasarruf edilerek, merkezi kafeterya, mediko-sosyal ve konservatuvar binası inşaatında kullanılmak üzere (101-02-2-007-700) tertibine aktarılmış,

- Celal Bayar Üniversitesi bütçesinin; (101-02-2-009-700) tertibinden 350 milyar lira, (101-02-2-013-700) tertibinden 50 milyar lira, (101-02-2-017-700) tertibinden 100 milyar lira, (101-02-2-020-700) tertibinden 60 milyar lira olmak üzere toplam 560 milyar lira, tasarruf edilerek Tıp Fakültesi Araştırma ve Uygulama Hastanesi inşaatının tamamlanabilmesini teminen (101-02-2-015-700) tertibine aktarılmış,

- Çanakkale Onsekiz Mart Üniversitesi bütçesinin; (101-02-2-002-700) tertibinden 160 milyar lira ve (101-02-2-010-700) tertibinden 208 milyar lira olmak üzere toplam 368 milyar lira tasarruf edilerek; 50 milyar lirası Merkezi Kafeterya binası inşaatında kullanılmak üzere (101-02-2-008-700) tertibine, 23 milyar lirası, spor tesisleri inşaatında kullanılmak üzere (101-02-2-013-700) tertibine, 195 milyar lirası Çan Meslek Yüksekokulu inşaatı için (101-02-2-016-700) tertibine, 100 milyar lirası, Merkezi Kütüphane binası için (101-02-2-017-700) tertibine ve (101-02-2-014-700) tertibinden 300 milyar lira ise; 100 milyar lirası, Eğitim Fakültesi inşaatında kullanılmak üzere (101-02-2-001-700) tertibine ve 200 milyar lirası da büyük onarım faaliyetlerinde kullanılmak üzere (101-02-2-004-700) tertibine aktarılmış,

- Kırıkkale Üniversitesi bütçesinin; (101-02-2-008-700) tertibinden 600 milyar lira, İktisat fakültesi binasının tamamlanabilmesi amacıyla (101-02-2-006-700) tertibine aktarılmış,

- Devlet Su İşleri Genel Müdürlüğü bütçesinin; (999-01-2-001-700) tertibinden 30 trilyon lira, dış proje kredisi ile yapılması öngörülen ve İstanbul ilinin içme suyu ihtiyacının giderilmesine katkıda bulunulmasına yönelik Yeşilçay ve Melen sistemlerinin özkaynaklarla yapımını teminen (112-02-2-001-700) tertibine aktarılmıştır.

- Ayrıca, Maliye Bakanlığı Bütçesinin; (936-08-3-356-900) yedek ödenek tertibine, 905 milyar lirası Vakıflar Genel Müdürlüğüne, 7 trilyon 465 milyar lirası Gençlik ve Spor Genel Müdürlüğüne, 8 trilyon 330 milyar lirası Karayolları Genel Müdürlüğüne, 16 trilyon 945 milyar lirası Devlet Su İşleri Genel Müdürlüğüne, 20 milyar lirası Orman Genel Müdürlüğüne, 14 trilyon 723 milyar lirası Köy Hizmetleri Genel Müdürlüğüne, 1 trilyon 250 milyar lirası Sosyal Hizmetler ve Çocuk Esirgeme Kurumu Genel Müdürlüğüne, her bir üniversite için 150 milyar ve 50 milyar lirası da Yükseköğretim Kurulu için olmak üzere 10 trilyon 620 milyar lirası üniversitelere yıl içinde aktarılmak üzere 60 trilyon 258 milyar liralık ödenek ilave edilmiştir.

Bu değişiklikler sonucu Tasarının;

- "Ödenekler, Öz Gelirler, Hazine Yardımı" başlıklı 1 inci maddesi; (a) fıkrasındaki ödenekler toplamı 4 784 252 200 000 000 lira, (b) fıkrasındaki Hazine Yardımı toplamı 3 521 787 300 000 000 lira ve toplam gelir 4 784 252 200 000 000 lira olarak değiştirilmek suretiyle,

- "Bağlı cetveller" başlıklı 2 nci maddesi; ödenek dağılımına ilişkin (A) işaretli cetvelinin, 1 inci maddeye paralel olarak değiştirilmesi ve (T) cetveline bağlı, "Katma Bütçeli İdarelerce 237 sayılı Taşıt Kanununa Göre 2001 Yılında Satın Alınacak Taşıtları Gösterir Cetvel'in çeşitli üniversitelere ait bölümlerine, öğrenci sosyal hizmetler bütçesi veya hibe yoluyla sağlanan kaynaklardan karşılanmak üzere (T) cetvelinin muhtelif sıra no'larından toplam 17 adet taşıt ilave edilmesi suretiyle,

- 3, 4 ve 5 inci maddeleri aynen,

- "Gençlik ve Spor Genel Müdürlüğü Bütçesi ile ilgili işlemler" başlıklı 6 ncı maddesi; (b) fıkrasında yer alan "...büyük onarım projeleri..." ibaresinin, büyük onarım niteliğinde olmayan inşaat projelerine ilişkin ödeneklerin de İl Müdürlüklerine gönderilebilmelerini ve bu suretle mahalli kaynaklar da kullanılarak projelerin planlanan sürede ve düşük maliyetle tamamlanabilmelerini teminen "inşaat ve büyük onarım projeleri" şeklinde değiştirilmesi ve fıkraya "... Gençlik ve Spor Genel Müdürlüğü..." ibaresinden önce gelmek üzere "münhasıran proje ile ilgili harcamalarda kullanılmak üzere hizmetin ait olduğu" ibaresinin eklenmesi, (c) fıkrasının ikinci bendinin, Gençlik ve Spor Genel Müdürlüğüne bağlı spor federasyonları ile dairelere yapılacak nakdi yardım ve bağışların zorunlu ve acil ödenek ihtiyacı olan, ancak yeterli ödeneği bulunmayan diğer hizmet ve spor faaliyetlerinde de kullanılabilmesini teminen yeniden düzenlenmesi suretiyle,

- 7 nci maddesi aynen,

- "Yükseköğretim Kurumları ile ilgili işlemler" başlıklı 8 inci maddesi; (f) fıkrasının ikinci bendinde yer alan "... araştırma..." ibaresinin, yanlış anlamalara meydan vermemek amacıyla "...bilimsel araştırma..." şeklinde değiştirilmesi, (h) fıkrasına "... rektörleri..." ibaresini takiben "rektör yardımcıları" ibaresinin

eklenmesi, (j) fıkrasının ikinci bendinde yer alan "... 3 katını..." ibaresinin "5 katını", "...5 katını..." ibaresinin ise "her halükarda 10 katını" şeklinde değiştirilmesi suretiyle,

- 9 uncu maddesi aynen,

- Sosyal Hizmetler ve Çocuk Esirgeme Kurumu Genel Müdürlüğüne ait taşınmazların satılmasından veya kiraya verilmesinden elde edilen gelirlerin % 50'sinin özrürlü hizmetlerinde kullanılmak üzere kurum bütçesine bir yandan özel gelir diğer yandan özel ödenek kaydedilmesine ilişkin bir düzenlemenin "Sosyal Hizmetler ve Çocuk Esirgeme Kurumu Genel Müdürlüğü Bütçesi ile İlgili İşlemler" başlıklı yeni 10 uncu madde olarak Tasarıya ilave edilmesi suretiyle,

- 10 uncu maddesi ile yürürlük ve yürütmeye ilişkin 11 ve 12 inci maddeleri ise metne ilave edilen madde nedeniyle 11, 12 ve 13 üncü maddeler olarak aynen,

kabul edilmiştir.

Yukarıda özetlenen Komisyon çalışmaları sonucunda, ayrıntıları ile incelenen "2001 Mali Yılı Katma Bütçeli İdareler Bütçe Kanunu Tasarısı"na ilişkin raporumuz, Genel Kurulun onayına sunulmak üzere Yüksek Başkanlığa saygı ile arz olunur.

Başkan	Başkanvekili	Sözcü
<i>Metin Şahin</i>	<i>Hayrettin Özdemir</i>	<i>Nihat Gökbulut</i>
Antalya	Ankara	Kırıkkale
Kâtip	Üye	Üye
<i>Cafer Tufan Yazıcıoğlu</i>	<i>Dengir Mir Mehmet Fırat</i>	<i>Gaffar Yakan</i>
Bartın	Adryaman	Afyon
	(Muhalefet şerhim ektedir)	
Üye	Üye	Üye
<i>Sait Açıba</i>	<i>M. Zeki Sezer</i>	<i>Cengiz Aydoğan</i>
Afyon	Ankara	Antalya
(Muhalefet şerhi ektedir)		
Üye	Üye	Üye
<i>M. Güven Karahan</i>	<i>Hüseyin Arabacı</i>	<i>Necati Yönder</i>
Balıkesir	Bilecik	Bingöl



Üye  
*Zeki Ergezen*  
Bitlis  
(Muhalefet şerhimiz ektedir)

Üye  
*Hakkı Duran*  
Çankırı

Üye  
*Mehmet Sadri Yıldırım*  
Eskişehir

Üye  
*Ali Er*  
İçel  
Üye  
*Celal Adan*  
İstanbul  
Üye  
*Mehmet Serdaroğlu*  
Kastamonu  
Üye  
*Ahmet Derin*  
Kütahya

(Muhalefet şerhimiz ektedir)

Üye  
*Hayati Korkmaz*  
Bursa

Üye  
*Hüseyin Karagöz*  
Çankırı  
(Muhalefet şerhi ektedir)

Üye  
*Metin Kalkan*  
Hatay  
(Muhalefet şerhimiz ektedir)

Üye  
*Masum Türker*  
İstanbul  
Üye  
*Hasan Çalış*  
Karaman  
Üye  
*Necdet Tekin*  
Kırklareli  
Üye  
*Süleyman Çelebi*  
Mardin

Üye  
*Oğuz Tezmen*  
Bursa

Üye  
*Aslan Polat*  
Erzurum  
(Muhalefet şerhimiz ektedir)

Üye  
*Mehmet Dönen*  
Hatay

Üye  
*Nesrin Nas*  
İstanbul  
Üye  
*Arslan Aydar*  
Kars  
Üye  
*Kemal Köse*  
Kocaeli  
Üye  
*Metin Ergun*  
Muğla

Üye  
Ş. Ramis Savaş  
Sakarya

Üye  
Kemal Kabataş  
Samsun

Üye  
Cevat Ayhan  
Sakarya  
(Muhalefet şerhi ektedir)

Üye  
Lütfi Ceylan  
Tokat  
Üye  
Evliya Parlak  
Hakkâri

Üye  
Mehmet Çakar  
Samsun

Üye  
Bekir Gündoğan  
Tunceli

### MUHALEFET ŞERHİ

1.12.2000

TBMM Plan ve Bütçe Komisyonu Fazilet Partili Üyeleri olarak 2001 yılı bütçesine ait muhalefet şerhimiz aşağıda takdim edilmiştir.

1. 2001 yılı hizmet bütçesi değil, faiz bütçesidir. Bütçede yatırıma 3,5 katrilyon ayrılırken, faize 16,680 katrilyon lira ayrılmıştır. Personel giderleri, 12 katrilyondur. Görülüyor ki bütçenin en büyük kısmı faize gitmektedir.

2001 yılında toplanacak 31,777 katrilyon verginin yüzde 52'si faiz ödemelerine gidecektir. Ülkenin her köşesi yatırım beklerken yatırıma pay ayırlanamamaktadır.

Faiz ödemelerinin vergi gelirleri içindeki payı 1995, 1996, 1997, 1998, 1999 ve 2000 (10 ay) yıllarında sırasıyla yüzde 53, 67, 48, 67, 72 ve 86 olmuştur. 54 üncü Hükümet döneminde azalan faiz giderleri, sonraki hükümetler döneminde süratle artarak taşınmaz hale gelmiştir. 65 milyon vatandaş faiz ödemek için çalışmaktadır.

Kamu bütçesindeki göstergeler ülkede yaşanan krizin boyutlarının sağlıklı bir biçimde kavranmasını güçleştirmektedir. Bütçe açıkları, Kamu Bankalarının görev zararları, KİT açıkları, Kur Garantisinden doğan açıklar, Tarım Satış Kooperatif ve Birlikleri açıkları bir arada konsolide edildiğinde, Kamunun konsolide açığı 43,2 katrilyondur. İç borç stokunun da 32 katrilyon olduğu düşünülürse, 75 katrilyonluk telafi edilmesi gereken bir yük vardır ki, bu kamu kesimindeki krizin gerçek boyutunu vermektedir. 2001 yılı bütçesinin tüm kamu kesimi dengeleriyle birlikte düşünüldüğünde sağlıklı bir zemine oturmadığı görülmektedir.

2. 2000 yılı dış borç stoku Haziran sonu 106 milyar dolar olmuştur. İç borç stoku 1999 yılı sonu 22 920 katrilyon iken 2000 yılı Ekim ayı sonu 32,237 katrilyon olmuştur. 10 aylık artış yüzde 71'dir.

3. Son üç yıldır millî geliri artmayıp 1993 seviyesi altına düşen ülkede, bütçe imkânlarının ekonominin canlandırılması ve yönlendirilmesi için kullanılması gerekirken, ekonomik daralmayı hızlandıracak politikalara yer verilmiştir.

4. 2001 yılı Bütçe Hedefleri gerçekçi değildir.

2000 yılı bütçesinde ortalama dolar kuru hedefi 573 000 TL idi. Bugün yeni hedef 622 750 TL dir.

2000 yılı TEFE ortalama ve TEFE yıl sonu hedefleri yüzde 38,5 ve 20,0 idi. Muhtemel gerçekleşme sırasıyla yüzde 50 ve 30'un üzerinde olacaktır.

2000 yılı TÜFE ortalama ve TÜFE yıl sonu hedefleri yüzde 44,3 ve 25 idi. Muhtemel gerçekleşme sırasıyla yüzde 60 ve 40 mertebesinde olacaktır.

2000 yılı dış ticaret ve cari işlemler açığı hedefleri sırasıyla 17 750 ve 2 648 milyon dolar idi. Muhtemel gerçekleşme sırasıyla 25 000 ve 10 000 milyon dolar mertebesinde olacaktır.

Enflasyonda artış eğilimi, dış ticarete, ithalatta artış ve ihracatta gerileme eğilimi dikkate alındığında 2001 yılı bütçesinde TEFE ortalama ve yıl sonu hedefleri yüzde 15,2 ve 10 değerlerinin, TÜFE ortalama ve yıl sonu hedeflerinin yüzde 19,5 ve 12 değerlerinin, dış ticaret ve cari işlem açıkları hedefleri 23 500 ve 6 600 milyon dolar değerlerinin gerçekçi olmadığı kolayca anlaşılır.

5. Memur maaş zamlarının TÜFE (yıl sonu) % 12 hedefi, hükümetin bilimsel gerçekleri göz ardı ettiğinin önemli bir göstergesidir. Tüketicinin, memurun enflasyon karşısında konumunu en anlamlı kulan enflasyon göstergesi TÜFE (ortalama)'dır. TÜFE (ortalama)'da 2001 bütçe hedefi olarak % 19,5 öngörülmüştür. Hükümet 2000 yılı bütçesinde de aynı hatayı yapmıştır.

6. Hükümetin vergilemede fiskal, ekonomik ve sosyal amaçlar arasında dengeyi kurması gerektiği halde bunları gözardı ederek panik içinde fiskal amacını ön planda tutarak vergi ödeme gücünü yitiren kesimlere ağır vergiler yüklemeye devam etmektedir. Son getirilen hayat standardının alelacele komisyonlardan geçirilerek gece baskını ile Meclise getirilmesi toplumda güveni azaltmış ve vergi gayretini düşürmüştür.

7. Ekonomik ve Mali politikaların sosyal dengeleri koruyucu ve bozulan gelir dağılımını düzeltici olumlu etkileri görülmemektedir. Ekonomik ve Mali politikaların tamamen IMF'nin vesayetine terk edilmesi, fakir kesimlerin fakirleşmesini daha da artırmaktadır.

8. 2001 yılı Konsolide bütçesinde Savunma ve Güvenlik hizmetlerine 7,5 katrilyon kaynak ayrılmış olması ve bütçe büyüklüğü içinde % 16'ya ulaşması kaygı vericidir. Bütçe dışı kaynaklardan bu alana aktarılan fonlar da ilave edildiğinde kaygı verici bir tablo oluşmaktadır. Savunma ve Güvenlik harcamalarının eğitim ve sağlık harcamalarının önüne geçtiği hiçbir ülkede sağlıklı gelişmeden bahsedilemez.

9. Bakanlıklar kendi hizmetleri için zaruri gördükleri yatırım işletme projeleri paketini yatırım tutarı ve nakit akımı tabloları halinde sunmaları gerekirken, bunun hiçbir bakanlıkça yapılmadığı görülmektedir. Mevcut uygulamalar günü birlik yönetim anlayışını yansıtmaktadır.

10. Kamu kurumlarının mevcut personeli, tesisleri ve makine ve teçhizatı verimli kullanmalarını sağlayacak miktarda ödenek tahsis edilmemiştir. Bakanlar, ödenek yetersizliğini konuşmalarında açıkça beyan etmişlerdir.

11. Bütçe kanunlarında sadece bütçe ile ilgili hükümlerin bulunması gerekir. Diğer kanunlarda değişiklik yapan hükümlerin bütçe kanunlarına konulması anayasa hükümlerine aykırıdır. Bu şekildeki uygulamalar her seferinde Anayasa Mahkemesince iptal edilmektedir. Buna rağmen 2001 yılı bütçe kanun tasarılarında benzer uygulamaların getirildiği görülmektedir.

12. Bütçede tarım sektörüne ayrılan 1 katrilyon TL destek yetersizdir. Yılı döviz kurları dikkate alındığında 1997 bütçesinde tarıma ayrılan destek 1 659 milyon dolar idi. 1998, 1999 ve 2000 yılları bütçelerinde ayrılan ödenekler ise sırasıyla 693, 541 ve 548 milyon dolar olmuştur. Görülüyor ki tarıma ayrılan destek üçte bire düşmüştür.

Tarım sektörünün verimlilik, kalite ve maliyet engelini aşip ihracata yönelebilmesi ve tarım sanayinin gelişmesi ve sektörün bütünü ile rekabete hazır hale gelebilmesi AB ülkelerinde olduğu gibi teknik ve mali desteği gerektirmektedir. Hükümetlerin ise desteği azaltması hayvancılık ve bitkisel üretimi topyekün çöküşe götürür. Bunun iktisadi ve sosyal neticeleri bir felakete dönüşür.

13. Bütçeyi getiren hükümet 17 aydır iktidardadır. Ayrıca, hükümetin iki ortağı ANAP-DSP, Temmuz 1997'den bugüne ülkeyi yönetmektedirler. ANASOL-D Hükümeti ufak bir makyaj değişikliği ile ANASOL-M Hükümeti olmuştur. Bu bakımdan çekilen sıkıntıların sebebinin bugünkü hükümet olamayacağı iddiası haklı olamaz. Sorumlu olan hükümetin ortağı ve bugün destek olan MHP'dir.

14. Enerji politikaları konusunda tercihler açısından Enerji Bakanlığı ile DPT arasında birbirini nakzeden değerlendirmeler yapılmaktadır. İki kurumun enerji talepleri çok farklıdır. DPT, yeni enerji bağlantılarının talebin çok üzerinde olduğunu, bu durumun ileride Türkiye'yi milyarlarca dolarlık tazminat altına sokacağını ifade etmektedir. Bu husus, hükümette görülen yönetim zafiyetinin enerjide bariz olarak ortaya çıktığını göstermektedir.

Rusya'dan gelecek gaz için kullanılacak "Mavi Akım" projesinin Samsun-Ankara hattunun proje finansmanı Türkiye tarafından karşılanacağı halde, bu kısmın Rus Gasprom firması araya sokularak, ihalesiz olarak doğrudan bir firmaya verilmesi kabul edilemez.

Hükümetin beceriksizliği, projeleri uygulayamaması, geciktirmesi sebebi ile bugün enerji darboğazına girmiş durumdayız. Ayrıca enerji maliyetleri de artmakta ve bu gelişme sanayi maliyetlerini yükseltmekte ve rekabeti zorlaştırmaktadır.

15. 17 Ağustos ve 12 Kasım deprem felaketlerinden sonra 16 ay geçmiş olmasına rağmen, deprem bölgesi felaketin getirdiği sıkıntıları aşamamıştır. Depremzedeler ikinci kışı da çadırlarda, barakalarda geçireceklerdir. Kalıcı konutlar gecikmiştir.

İşyerleri yıkılmış, piyasa çökmüştür. Gerekli destek verilmemiştir. Bölgede vergi, SSK ve Bağ-Kur primleri için üç yıllık muafiyet getirilmesi ve yeterli finansman desteği verilmesi gerekir. Bölgede çok katlı binaların durumu tehlike arz etmektedir. Hükümet bunlarla ilgili bir çözüme yanaşmıyor.

16. Hükümet hesabına, kitabına hakim değildir. İki de yeni vergiler getirip halkı ezmektedir. Eğitime destek için çıkarılan kanun ile getirilen geçici vergiler 31.12.2000 de sona ereceği halde, süresi 2002 yılı sonuna kadar uzatılmıştır. Deprem için getirilen geçici vergi 2000 yılı sonunda sona erdiği halde, süresi 2002 yılı sonuna kadar uzatılmıştır. 1980 sonrası getirilen ve yıllarca şikâyet mevzuu olan hayat standardı vergisi 1998 de kaldırılmış iken, 2000 yılında tekrar geri getirilmiştir.

Vatandaş bütünü bu gelişmelere isyan etmekte ve "Ben vergi ödüyorum, faizciler ve banka soyanlar hortumluyor" demektedir.

17. Takip edilen ekonomik politikalar neticesinde dış ticaret açıkları tehlikeli boyutlara ulaşmıştır. Enflasyon ve döviz kurları arasında açılan makas ihracatı getirilmekte, ithalatı ise artırmaktadır. Ocak-Eylül döneminde ithalat artışı yüzde 35'dir. Neticede ihracat gerilerken iç pazar da kaybedilmektedir. Bunun neticesi reel sektörün gelişmesi sağlanamamaktadır. İşsizliğin artmasının sebebini bu noktada aramak gerekmektedir.

18. 2000 yılında GSMH'de görülen artış ithalata dayalı bir büyümedir. Sağlıklı bir gelişme değildir.

19. Hükümetin ekonomi politikaları başarısızdır.

Bankalar batmakta ve batan bankaları yaşatmak için hazineden 6,1 milyar dolar destek verilmektedir. Hükümetin bankaları, içini boşaltıp, batıranların şirketlerini kurtarma görevini üzerine alması da vatandaş tarafından ibretle seyredilmektedir.

Batık bankaların zararlarının kârlı bankalara devredilmesi ve kârdan mahsup edilmesi yoluyla bu zarar ödenecek vergiden düşülmektedir.

Milletin ödediği vergilerin faizden artan kısmı da bu şekilde hortulanmaktadır.

20. Hükümetin uyguladığı istikrar programı ülke ekonomisini tahrip etmektedir. Kasım ayının ikinci yarısında yaşanan ekonomik kargaşa, faizlerin yükselişi, borsanın çökmesi, yabancıların piyasadan çıkışı, Merkez Bankasının bunu önlemek için 6,1 milyar dolar piyasaya vermesine rağmen istikrarın sağlanamaması, hükümetin beceriksizliği neticesidir.

Dünya Bankası Başkanının mektupla haftalık talimatlar vermesi ülke için yüzkarası bir durumdur. Bunun sebebi hükümetin beceriksizliği ve acizdir.

21. Uluslararası anlaşmalar ve AB münasebetleri çerçevesinde sıratla rekabete hazırlanması gereken ülke ekonomisi hükümetin başarısızlığı sebebi ile giderek kötüleşmektedir.

22. Bakanlıklar kendi hizmetleri için zaruri gördükleri yatırım-işletme projeleri paketini; yatırım tutarı ve nakit akım tabloları halinde sunmaları gerekirken, bunun hiçbir bakanlıkça yapılmadığı görülmektedir. Mevcut uygulamalar günü birlik yönetim anlayışını yansıtmaktadır.

23. 57. Hükümet programında insan hak ve özgürlükleri ve demokratikleşme konularında eksikliklerin tamamlanacağı taahhüt edilmesine rağmen, tatbikatı bugüne kadar hiçbir gelişme görülmediği gibi, tam tersine, 55. Hükümetle başlayan 28 Şubat taşeronluğu anlayışının 56. Hükümet döneminde olduğu gibi bugün de devam ettiği görülmektedir. İnsanlar fikir, inanç ve yaşayış tarzları sebebiyle fişlenmekte, cezalandırılmakta, eğitim, fikir ve ifade hürriyetleri üzerinde baskılar uygulanmaktadır. En son kamuoyunda, çalışanlar arasında büyük endişelere neden olan yargısız infaz anlamına gelen Memur Yasası adeta Amerika'daki Mac Carthy dönemini çağrıştırmaktadır. Hukuk devletinde yargıya kapalı tasarruflar söz konusu olamaz. Sayın Başbakanın ABD seyahatine giderken 500 yıl önce Sultan Fatih'in kendi tebaası olan gayri müslim topluluklara bahsetmiş olduğu din, vicdan, ibadet ve inancına göre yaşama hürriyetini teminat altına alan fermanı beraberinde götürmesi, ecdadımızdan bize kalan ne büyük bir şeref ise, Türkiye'nin bugün insan hakları ihlalleri ve işkence sebebiyle uluslararası kuruluşlar

tarafından suçlanması ve mahkûm edilmesi de bizim için o kadar büyük bir ayıptır. Maalesef bu durum 57. Hükümetin de 55 ve 56. Hükümetler gibi bu konularda sınıfta kaldığını göstermektedir.

*Dengir Mir Mehmet Fırat*

Adıyaman

*Ahmet Derin*

Kütahya

*Zeki Ergezen*

Bitlis

*Aslan Polat*

Erzurum

*Hüseyin Karagöz*

Çankırı

*Sait Açıba*

Afyon

*Metin Kalkan*

Hatay

*Cevat Ayhan*

Sakarya

**TABLolar :**

- Katma Bütçeli İdarelerin 2001 Mali Yılı Ödeneklerinde Komisyonumuzca Yapılan Ekleme ve Kesintiler, Ekli (TABLO- 1)'de,
- Katma Bütçeli İdarelerin Cari, Yatırım, Transfer Harcamaları ile İlgili 2001 Mali Yılı Ödeneklerinde Komisyonumuzca Yapılan Ekleme ve Kesintiler, Ekli (TABLO-2)'de,
- Komisyonumuzca Katma Bütçeye Eklenen ve Düşülen Ödeneklerin Ekonomik Ayırımı, Ekli (TABLO-3)'de, gösterilmiştir.

(TABLO - 1)  
KATMA BÜTÇELİ İDARELERİN 2001 MALİ YILI ÖDENEKLERİNDE  
KOMİSYONUMUZCA YAPILAN EKLEME VE KESİNTİLER

(Milyon TL.)

KURULUŞUN ADI	Hükümetin Teklifi	Komisyonumuzda		Toplam
		Eklenen	(Düşülen)	
Tarım Reformu Genel Müdürlüğü	7.238.500	-	-	7.238.500
Valıklar Genel Müdürlüğü	24.833.500	2.000.000	(2.000.000)	24.833.500
Gençlik ve Spor Genel Müdürlüğü	50.407.000	-	-	50.407.000
Karayollar Genel Müdürlüğü	1.031.980.299	-	-	1.031.980.299
Devlet Su İşleri Genel Müdürlüğü	1.309.495.000	30.000.000	(30.000.000)	1.309.495.000
Hudut ve Sahiller Sağlık Genel Müdürlüğü	2.514.000	-	-	2.514.000
Orman Genel Müdürlüğü	122.305.000	-	-	122.305.000
Köy Hizmetleri Genel Müdürlüğü	783.031.001	20.000.000	-	803.031.001
Petrol İşleri Genel Müdürlüğü	1.359.000	-	-	1.359.000
Sosyal Hizmetler ve Ç.E.K. Genel Müdürlüğü	68.180.350	-	-	68.180.350
Yüksek Öğretim Kurulu	4.568.500	-	-	4.568.500
Ankara Üniversitesi	78.623.500	-	-	78.623.500
Orta Doğu Teknik Üniversitesi	40.357.500	-	-	40.357.500
Hacettepe Üniversitesi	73.465.700	-	-	73.465.700
Gazi Üniversitesi	57.228.750	-	-	57.228.750
İstanbul Üniversitesi	97.414.100	-	-	97.414.100
İstanbul Teknik Üniversitesi	37.123.500	-	-	37.123.500
Boğaziçi Üniversitesi	20.237.200	-	-	20.237.200
Marmara Üniversitesi	38.081.800	-	-	38.081.800
Yıldız Teknik Üniversitesi	17.932.250	-	-	17.932.250
Mimar Sinan Üniversitesi	10.782.500	800.000	(800.000)	10.782.500
Ege Üniversitesi	53.302.500	-	-	53.302.500
Dokuz Eylül Üniversitesi	43.028.200	-	-	43.028.200
Trekyu Üniversitesi	23.515.100	100.000	(100.000)	23.515.100
Uludağ Üniversitesi	32.470.000	-	-	32.470.000
Anadolu Üniversitesi	27.228.500	269.000	(269.000)	27.228.500
Selçuk Üniversitesi	35.418.600	-	-	35.418.600
Akdeniz Üniversitesi	23.808.350	579.000	(579.000)	23.808.350
Erçiyas Üniversitesi	25.534.200	-	-	25.534.200
Cumhuriyet Üniversitesi	21.040.500	-	-	21.040.500
Çukurova Üniversitesi	41.273.200	-	-	41.273.200
Ondokuz Mayıs Üniversitesi	26.734.300	-	-	26.734.300
Karadeniz Teknik Üniversitesi	29.821.700	-	-	29.821.700

KURULUŞUN ADI	Hükümetin Tevfiği	Komisyonumuzda		Toplam
		Eklenen	(Düşülen)	
Atatürk Üniversitesi	48.783.600	960.000	(960.000)	48.783.600
İnönü Üniversitesi	22.738.100	-	-	22.738.100
Fırat Üniversitesi	27.020.700	-	-	27.020.700
Dicle Üniversitesi	28.751.600	-	-	28.751.600
Yüzüncü Yıl Üniversitesi	24.248.900	300.000	(300.000)	24.248.900
Gaziantep Üniversitesi	16.578.600	-	-	16.578.600
İzmir Yüksek Teknoloji Enstitüsü	9.213.900	-	-	9.213.900
Gebze Yüksek Teknoloji Enstitüsü	8.319.400	-	-	8.319.400
Harran Üniversitesi	15.336.000	-	-	15.336.000
Süleyman Demirel Üniversitesi	21.985.000	1.368.000	(1.368.000)	21.985.000
Adnan Menderes Üniversitesi	14.811.500	-	-	14.811.500
Zonguldak Karaelmas Üniversitesi	12.862.500	-	-	12.862.500
Mersin Üniversitesi	15.776.100	-	-	15.776.100
Pamukkale Üniversitesi	16.499.000	-	-	16.499.000
Balıkesir Üniversitesi	10.582.500	-	-	10.582.500
Kocaeli Üniversitesi	26.559.500	-	-	26.559.500
Sakarya Üniversitesi	13.743.000	49.000	(49.000)	13.743.000
Celal Bayar Üniversitesi	15.913.600	560.000	(560.000)	15.913.600
Abant İzzet Baysal Üniversitesi	17.505.000	-	-	17.505.000
Mustafa Kemal Üniversitesi	11.101.000	-	-	11.101.000
Afyon Kocatepe Üniversitesi	12.918.000	-	-	12.918.000
Kafkas Üniversitesi	8.942.000	-	-	8.942.000
Çanakkale 18 Mart Üniversitesi	10.320.000	668.000	(668.000)	10.320.000
Niğde Üniversitesi	11.575.500	-	-	11.575.500
Dumlupınar Üniversitesi	10.331.500	-	-	10.331.500
Gaziosmanpaşa Üniversitesi	11.870.000	-	-	11.870.000
Muğla Üniversitesi	10.267.000	-	-	10.267.000
Kahramanmaraş Sütçü İmam Üniversitesi	14.473.000	-	-	14.473.000
Kırıkkale Üniversitesi	12.880.000	600.000	(600.000)	12.880.000
Osmangazi Üniversitesi	22.091.000	-	-	22.091.000
Galatasaray Üniversitesi	5.958.600	-	-	5.958.600
<b>GENEL TOPLAM</b>	<b>4.784.252.200</b>	<b>58.261.000</b>	<b>(39.251.000)</b>	<b>4.784.252.200</b>
<b>YÖK+ÜNİVERSİTELER (*)</b>	<b>1.364.910.650</b>	<b>6.261.000</b>	<b>(6.261.000)</b>	<b>1.364.910.650</b>

(\*) YÖK ve Üniversiteler Genel Toplama dahilidir.



(TABLO - 2)

KATMA BÜTÇELİ İDARELERİN CARİ, YATIRIM, TRANSFER HARCAMALARI İLE İLGİLİ 2001 MALİ YILI ÖDENEKLERİNDE  
KOMİSYONUMUZCA YAPILAN EKLEME VE KESİNTİLER

(Milyon TL.)

Tarım Reformu Genel Müdürlüğü	7.238.500	-	-	-	-	-	-	7.238.500
Valıklar Genel Müdürlüğü	24.833.500	270.000	-	500.000	(2.000.000)	1.230.000	-	24.833.500
Gençlik ve Spor Genel Müdürlüğü	50.407.000	-	-	-	-	-	-	50.407.000
Karayolları Genel Müdürlüğü	1.031.980.299	-	-	-	-	-	-	1.031.980.299
Devlet Su İşleri Genel Müdürlüğü	1.309.495.000	-	-	30.000.000	(30.000.000)	-	-	1.309.495.000
Hudut ve Saha İşleri Sağlık Genel Müdürlüğü	2.514.000	-	-	-	-	-	-	2.514.000
Orman Genel Müdürlüğü	122.305.000	-	-	-	-	-	-	122.305.000
Köy Hizmetleri Genel Müdürlüğü	753.031.001	-	-	20.000.000	-	-	20.000.000	803.031.001
Patrol İşleri Genel Müdürlüğü	1.359.000	-	-	-	-	-	-	1.359.000
Sosyal Hizmetler ve Ç.E.K. Genel Müdürlüğü	66.180.350	-	-	-	-	-	-	66.180.350
Yüksek Öğretim Kurumu	4.568.500	-	-	-	-	-	-	4.568.500
Antara Üniversitesi	76.623.500	-	-	-	-	-	-	76.623.500
Orta Doğu Teknik Üniversitesi	40.357.500	-	-	-	-	-	-	40.357.500
Hacettepe Üniversitesi	73.495.700	-	-	-	-	-	-	73.495.700
Gazi Üniversitesi	57.228.750	-	-	-	-	-	-	57.228.750
İstanbul Üniversitesi	97.414.100	-	-	-	-	-	-	97.414.100
İstanbul Teknik Üniversitesi	37.123.500	-	-	-	-	-	-	37.123.500
Boğaziçi Üniversitesi	20.237.200	-	-	-	-	-	-	20.237.200
Marmara Üniversitesi	38.081.800	-	-	-	-	-	-	38.081.800
Yıldız Teknik Üniversitesi	17.932.250	-	-	-	-	-	-	17.932.250
Mimar Sinan Üniversitesi	10.782.500	-	-	800.000	(800.000)	-	-	10.782.500
Ege Üniversitesi	53.302.500	-	-	-	-	-	-	53.302.500
Dokuz Eylül Üniversitesi	43.026.200	-	-	-	-	-	-	43.026.200
Trakya Üniversitesi	23.515.100	-	-	100.000	(100.000)	-	-	23.515.100
Uludağ Üniversitesi	32.470.000	-	-	-	-	-	-	32.470.000
Anadolu Üniversitesi	27.228.500	-	-	260.000	(260.000)	9.000	-	27.228.500
Selçuk Üniversitesi	35.418.600	-	-	-	-	-	-	35.418.600
Akdeniz Üniversitesi	23.808.350	4.000	(4.000)	575.000	(575.000)	-	-	23.808.350
Erciyes Üniversitesi	25.534.200	-	-	-	-	-	-	25.534.200
Cumhuriyet Üniversitesi	21.040.500	-	-	-	-	-	-	21.040.500
Çukurova Üniversitesi	41.273.200	-	-	-	-	-	-	41.273.200
Orduoğlu Mayıs Üniversitesi	28.734.300	-	-	-	-	-	-	28.734.300
Karadeniz Teknik Üniversitesi	29.821.700	-	-	-	-	-	-	29.821.700
Atatürk Üniversitesi	48.753.600	-	-	960.000	(960.000)	-	-	48.753.600
İnönü Üniversitesi	22.738.100	-	-	-	-	-	-	22.738.100
Fırat Üniversitesi	27.020.700	-	-	-	-	-	-	27.020.700
Osaka Üniversitesi	28.751.600	-	-	-	-	-	-	28.751.600
Yüzüncü Yıl Üniversitesi	24.248.900	-	-	300.000	(300.000)	-	-	24.248.900

KURULUŞUN ADI	2001 Tarihli	CARİ		YATIRIM		TRANSFER		Komisyoncu Etkilenen(Düşülen)	Komisyoncu Kazanılan
		Etkilenen	(Düşülen)	Etkilenen	(Düşülen)	Etkilenen	(Düşülen)		
Gaziantep Üniversitesi	18.678.600	-	-	-	-	-	-	-	18.678.600
Izmir Yüksek Teknikokul Enstitüsü	9.213.900	-	-	-	-	-	-	-	9.213.900
Gebze Yüksek Teknikokul Enstitüsü	8.319.400	-	-	-	-	-	-	-	8.319.400
Harran Üniversitesi	18.338.000	-	-	-	-	-	-	-	18.338.000
Süleyman Demirel Üniversitesi	21.985.000	-	-	1.388.000	(1.388.000)	-	-	-	21.985.000
Ahmed Menderes Üniversitesi	14.811.500	-	-	-	-	-	-	-	14.811.500
Zonguldak Karadeniz Üniversitesi	12.882.500	-	-	-	-	-	-	-	12.882.500
Mersin Üniversitesi	15.776.100	-	-	-	-	-	-	-	15.776.100
Pamukkale Üniversitesi	18.499.000	-	-	-	-	-	-	-	18.499.000
Balıkesir Üniversitesi	10.582.500	-	-	-	-	-	-	-	10.582.500
Kocaeli Üniversitesi	28.669.500	-	-	-	-	-	-	-	28.669.500
Sakarya Üniversitesi	13.743.000	-	-	49.000	(49.000)	-	-	-	13.743.000
Celal Bayar Üniversitesi	15.913.600	-	-	580.000	(580.000)	-	-	-	15.913.600
Abant İzzet Baysal Üniversitesi	17.505.000	-	-	-	-	-	-	-	17.505.000
Mustafa Kemal Üniversitesi	11.101.000	-	-	-	-	-	-	-	11.101.000
Afyon Kocatepe Üniversitesi	12.918.000	-	-	-	-	-	-	-	12.918.000
Kağırçın Üniversitesi	8.942.000	-	-	-	-	-	-	-	8.942.000
Çankırı 18 Mart Üniversitesi	10.320.000	-	-	668.000	(668.000)	-	-	-	10.320.000
Niğde Üniversitesi	11.575.500	-	-	-	-	-	-	-	11.575.500
Düzce Üniversitesi	10.331.500	-	-	-	-	-	-	-	10.331.500
Geziosmanpaşa Üniversitesi	11.870.000	-	-	-	-	-	-	-	11.870.000
İbade University	10.267.000	-	-	-	-	-	-	-	10.267.000
Kahramanmaraş Sıhhi İmam Üniversitesi	14.473.000	-	-	-	-	-	-	-	14.473.000
Kırıkkale Üniversitesi	12.880.000	-	-	600.000	(600.000)	-	-	-	12.880.000
Osmanгази Üniversitesi	22.091.000	-	-	-	-	-	-	-	22.091.000
Gelataşay Üniversitesi	5.968.800	-	-	-	-	-	-	-	5.968.800
<b>GENEL TOPLAM</b>	<b>4.784.292.200</b>	<b>274.000</b>	<b>(4.000)</b>	<b>58.798.000</b>	<b>(38.247.000)</b>	<b>1.219.000</b>	<b>-</b>	<b>20.000.000</b>	<b>4.784.292.200</b>
<b>YÖK ÜNİVERSİTELER (*)</b>	<b>1.384.910.560</b>	<b>4.000</b>	<b>(4.000)</b>	<b>8.238.000</b>	<b>(8.247.000)</b>	<b>8.000</b>	<b>-</b>	<b>-</b>	<b>1.384.910.560</b>

(\*) YÖK ve Üniversiteler Genel Toplama dahildir.

(TABLO - 3)  
KOMİSYONUMUZCA KATMA BÜTÇEYE EKLENEN VE DÜŞÜLEN ÖDENEKLERİN EKONOMİK AYIRIMI

(Milyon TL.)

	Hükümetin Teklifi	Komisyonunda Eklenen/(Düşülen)	Toplam
CARİLER TOPLAMI	2.465.020.600	270.000	2.465.290.600
PERSONEL	2.225.925.600	-	2.225.925.600
DİĞER CARİLER	239.095.000	270.000	239.365.000
YATIRIMLAR	2.090.500.000	18.491.000	2.108.991.000
TRANSFERLER	208.731.600	1.239.000	209.970.600
<b>GENEL TOPLAM</b>	<b>4.764.252.200</b>	<b>20.000.000</b>	<b>4.784.252.200</b>



T.C.

*Başbakanlık*

*Kanunlar ve Kararlar*

*Genel Müdürlüğü*

*Sayı : B.02.0.KKG.0.10/101-177/4937*

*17.10.2000*

**TÜRKİYE BÜYÜK MİLLET MECLİSİ BAŞKANLIĞINA**

**Maliye Bakanlığınca hazırlanan ve Başkanlığınıza arzı Bakanlar Kurulunca 4.10.2000 tarihinde kararlaştırılan "2001 Mali Yılı Katma Bütçeli İdareler Bütçe Kanunu Tasarısı" ile eki cetveller ve gerekçesi ilişikte gönderilmiştir.**

**Gereğini arz ederim.**

*Bülent Ecevit*  
**Başbakan**

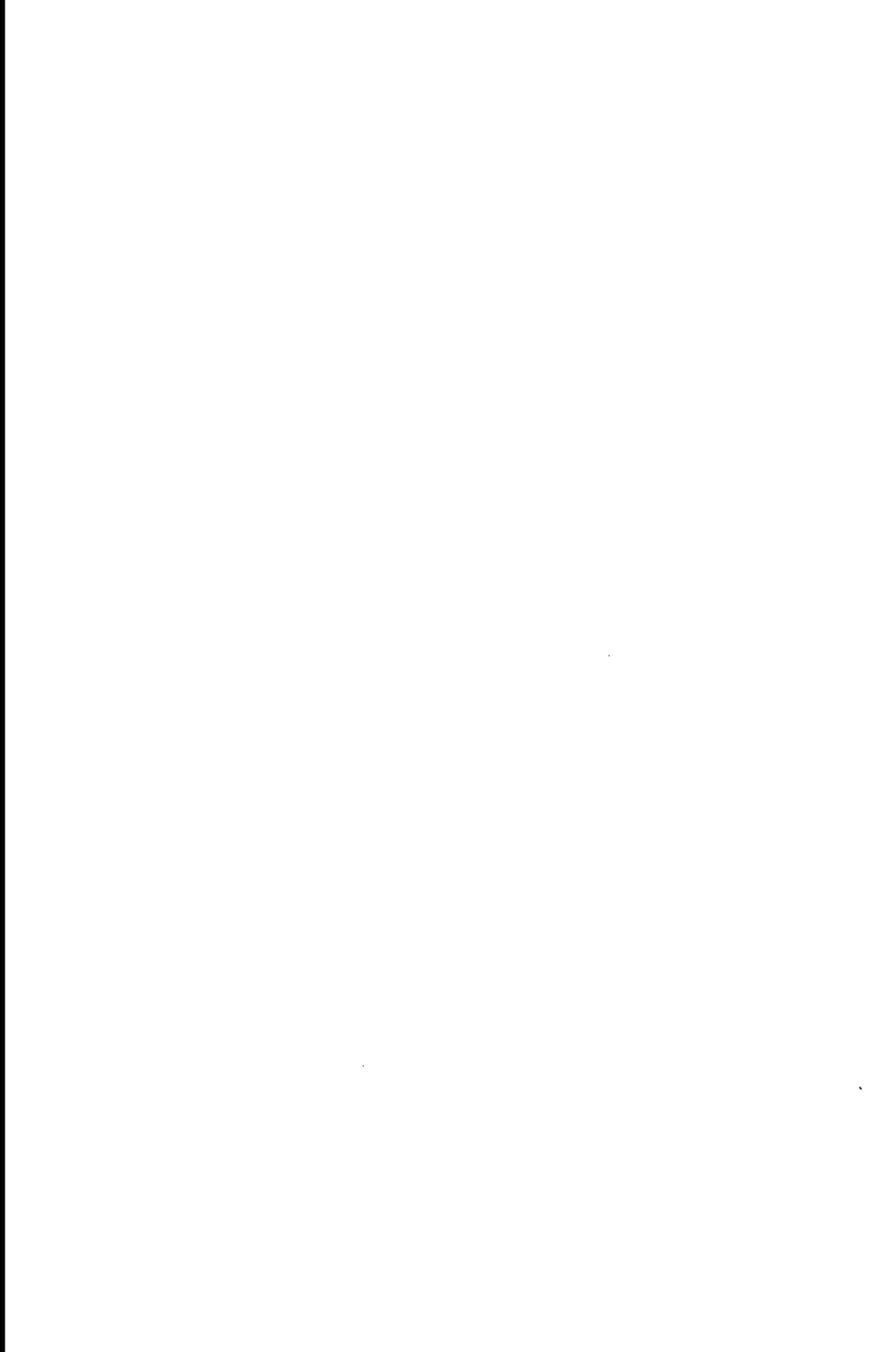

**Katma Bütçeli İdareler**  
**2001 Malî Yılı Bütçe Kanunu Tasarısı Metni**  
**ile**  
**Plan ve Bütçe Komisyonunun Kabul Ettiği Metin**

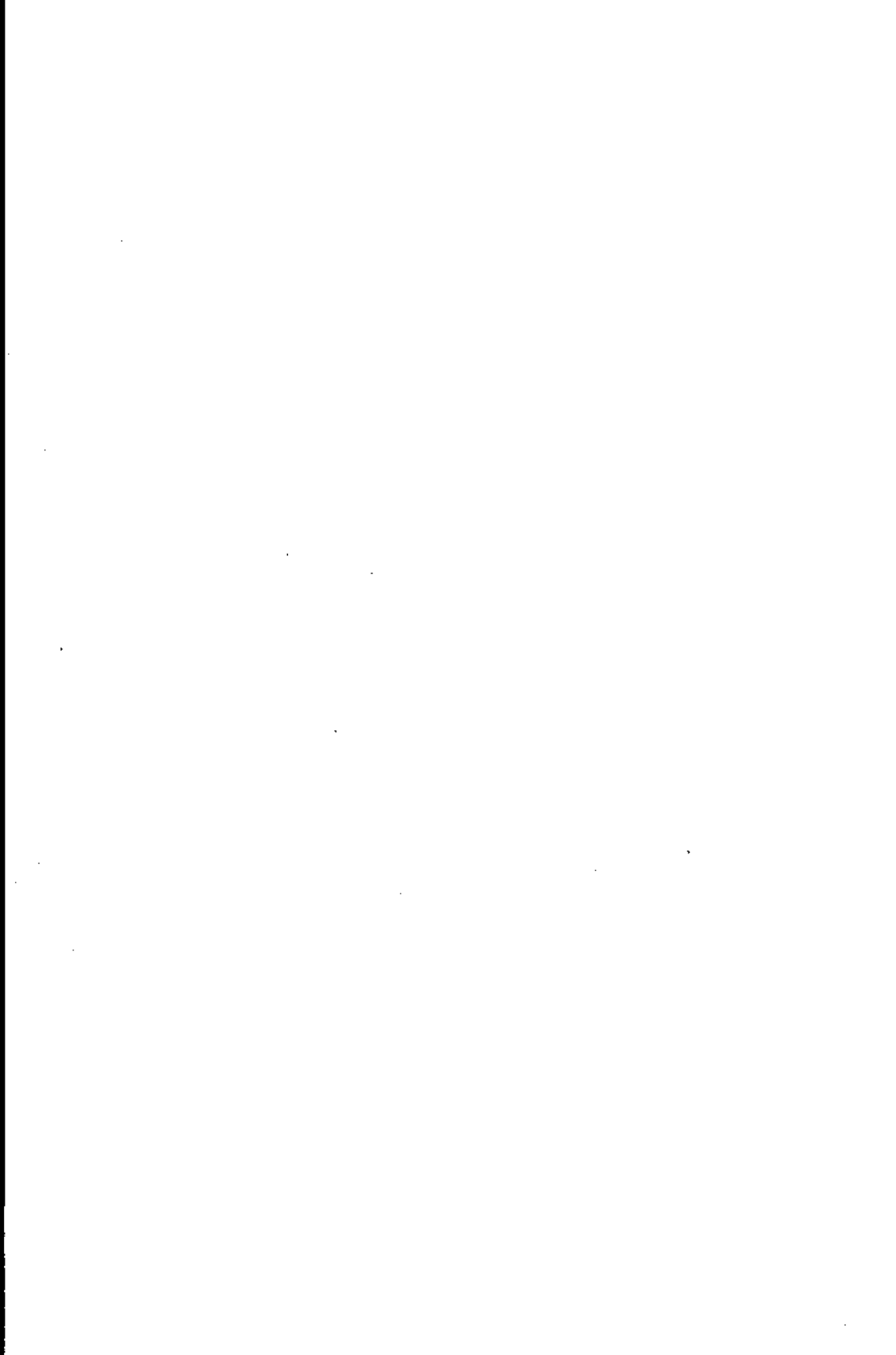



## HÜKÜMETİN TEKLİF ETTİĞİ METİN

### 2001 MALİ YILI KATMA BÜTÇELİ İDARELER BÜTÇE KANUNU TASARISI

#### BİRİNCİ KISIM Genel Hükümler

##### Ödenekler, Öz Gelirler, Hazine Yardımı

MADDE 1. - a) Katma bütçeli idarelerin 2001 yılında yapacakları hizmetler için 4.764.252.200.000.000 lira ödenek verilmiştir.

b) Katma bütçeli idarelerin 2001 yılı gelirleri 300.000.000.000.000 lira- sı öz gelir, 3.501.787.300.000.000 lirası Hazine yardımı, 962.464.900.000.000 lirası yükseköğretim kurumlarının cari hizmet giderlerine yapılacak Devlet katkısı olmak üzere toplam 4.764.252.200.000.000 lira olarak tahmin edilmiştir.

##### Bağlı Cetveller

MADDE 2. - Katma bütçeli idarelerin,

- a) Ödenek dağılımı 'A' işaretli,
- b) Gelirleri, her bir idarenin bütçesine ekli 'B' işaretli,
- c) Gelirlerin dayandığı hükümler ekli 'C' işaretli,
- d) Mevcut lojman, sosyal tesis, telefon, faks ve kadro sayıları 'L' işaretli,
- e) Harcamalara ilişkin formül ekli 'R' işaretli,
- f) Sahip oldukları taşıtlar ve 2001 yılında Taşıt Kanunu uyarınca satın alacakları taşıtların cinsi, adedi, hangi hizmetlerde kullanılacağı ve azami satınalma bedelleri 'T' işaretli,

Cetvellerde gösterilmiştir.

## PLAN VE BÜTÇE KOMİSYONUNUN KABUL ETTİĞİ METİN

### 2001 MALİ YILI KATMA BÜTÇELİ İDARELER BÜTÇE KANUNU TASARISI

#### BİRİNCİ KISIM Genel Hükümler

##### Ödenekler, Öz Gelirler, Hazine Yardımı

MADDE 1. - a) Katma bütçeli idarelerin 2001 yılında yapacakları hizmetler için 4.784.252.200.000.000 lira ödenek verilmiştir.

b) Katma bütçeli idarelerin 2001 yılı gelirleri 300.000.000.000.000 lirası öz gelir, 3.521.787.300.000.000 lirası Hazine yardımı, 962.464.900.000.000 lirası yükseköğretim kurumlarının cari hizmet giderlerine yapılacak Devlet katkısı olmak üzere toplam 4.784.252.200.000.000 lira olarak tahmin edilmiştir.

##### Bağlı Cetveller

MADDE 2. - Tasarının 2 nci maddesi, maddeye bağlı "A" ve "T" (Katma Bütçeli İdarelerce 237 sayılı Taşıt Kanununa Göre 2001 Yılında Satın Alınacak Taşıtları Gösterir Cetvel) işaretli cetvellerde yapılan değişikliklerle kabul edilmiştir.

(Hükümetin Teklif Ettiği Metin)

**İKİNCİ KISIM**  
**İdarelere İlişkin Özel Hükümler**

**Tarım Reformu Uygulaması ile İlgili Davaların Takibi**

MADDE 3. - Tarım Reformu Genel Müdürlüğünün toprak ve tarım reformu uygulaması ile ilgili uyuşmazlık ve davaları bu Genel Müdürlük adına gerektiğinde Hazine avukatları tarafından da takip edilir.

**Özel Ödeneklere İlişkin İşlemler**

MADDE 4. - a) Karayolları, Köy Hizmetleri ve Devlet Su İşleri Genel Müdürlükleri; Genel ve Katma Bütçeli Kuruluşlar hariç diğer kamu kurum ve kuruluşları gerçek ve tüzel kişilerden vaki olacak hizmet taleplerini kendi imkanları nispetinde, yapılacak anlaşmalar esasları dahilinde ve bedeli mukabilinde yerine getirmeye yetkilidirler. Bu amaçla yatırılacak paralar, bir taraftan adı geçen kuruluşlar bütçelerininin (B) işaretli cetveline gelir, diğer taraftan (A) işaretli cetvelde mevcut veya yeniden açılacak tertiplere Maliye Bakanlığınca ödenek kaydolunur.

Bu özel tertiplerdeki ödeneklerden önceki yılda harcanmayan kısımları cari yıl bütçesine devren gelir ve ödenek kaydetmeye Maliye Bakanı yetkilidir.

İşin gerektirdiği hallerde ve yaptırılacak iş bedelinin saymanlık hesaplarına intikal etmesi halinde gelir ve ödenek kaydı işlemi beklemeksizin 'A' işaretli cetvelin ilgili proje ödeneklerinden gerekli harcama yapılabilir.

Yapılan harcama tutarı kadar ödeneği, özel tertipten önceden harcama yapılan tertibe aktarmaya Maliye Bakanı yetkilidir.

b) Devlet Su İşleri Genel Müdürlüğü tarafından 3/7/1968 tarihli ve 1053 sayılı Kanun gereğince yürütülen içme suyu tesisleri ile ilgili olarak kendi

Türkiye Büyük Millet Meclisi

(Plan ve Bütçe Komisyonunun Kabul Ettiği Metin)

**İKİNCİ KISIM**  
**İdarelere İlişkin Özel Hükümler**

**Tarım Reformu Uygulaması ile İlgili Davaların Takibi**

MADDE 3. - Tasarının 3 üncü maddesi aynen kabul edilmiştir.

**Özel Ödeneklere İlişkin İşlemler**

MADDE 4. - Tasarının 4 üncü maddesi aynen kabul edilmiştir.

(S. Sayısı : 553)

**(Hükümetin Teklif Ettiği Metin)**

usullerine göre borçlandırılan bedeller, taksitlerinin ilgili belediyelerce süresinde ödenmemesi halinde, ödenmeyen taksitler, 2/2/1981 tarihli ve 2380 sayılı Kanun uyarınca belediyelere ayrılan paylardan İller Bankası'na kesilerek Devlet Su İşleri Genel Müdürlüğüne ödenir.

c) Devlet Su İşleri Genel Müdürlüğüne inşaatı gerçekleştirilen baraj ve HES tesislerinin işletme hakkının devredilmesinden elde edilecek paylarla ilgili olarak, anılan Genel Müdürlük bütçesine ekli (B) işaretli cetvelin "İçmesuyu Tesisleri ve Hidroelektrik Santrallerinin Devrinden Sağlanan Paylar" bölümünde yer alan tutarın üzerinde gerçekleşen gelir fazlalarını enerji sektörü yatırımlarında kullanılmak üzere mevcut veya yeni açılacak tertiplere ödenek kaydetmeye Maliye Bakanı yetkilidir.

d) Karayolları Genel Müdürlüğü bütçesine ekli (B) işaretli cetvelin "Yol, Köprü ve Tünel Gelirleri" bölümünde yer alan tutarların üzerinde gerçekleşen gelir fazlalarının, aynı nitelikteki yatırımlarda ve alt yapının bakım, onarım ve işletme giderlerinde kullanılmak üzere, mevcut veya yeni açılacak tertiplere ödenek kaydetmeye Maliye Bakanı yetkilidir.

(c) ve (d) bentleri uyarınca ödenek kaydedilen tutarlardan yapılacak harcamalar, "2001 Yılı Programının Uygulanması, Koordinasyonu ve İzlenmesine Dair Karar" Hükümlerine göre yılı yatırım programı ile ilişkilendirilir.

**Karayolları Genel Müdürlüğü Yol Bakım İşleri İçin Gelecek Yıla Geçici Yüklenmelere Girişilmesi**

MADDE 5. - Karayolları Genel Müdürlüğüne, yol ve otoyol bakım işleri için yılları bütçelerinde yer alan ödeneklerin yarısını geçmemek üzere ilgili Bakan onayıyla gelecek yıla geçici yüklenmelere girişilebilir.

Türkiye Büyük Millet Meclisi

**(Plan ve Bütçe Komisyonunun Kabul Ettiği Metin)**

**Karayolları Genel Müdürlüğü Yol Bakım İşleri İçin Gelecek Yıla Geçici Yüklenmelere Girişilmesi**

MADDE 5. - Tasarının 5 inci maddesi aynen kabul edilmiştir.

(S. Sayısı : 553)

(Hükümetin Teklif Ettiği Metin)

**Gençlik ve Spor Genel Müdürlüğü Bütçesi ile İlgili İşlemler**

MADDE 6. - a) 29/4/1959 tarihli ve 7258 sayılı Kanunun 4 üncü maddesi gereğince her çeşit spor saha ve tesisleri vücuda getirmek amacı ile Gençlik ve Spor Genel Müdürlüğü bütçesinin (A) işaretli cetvelinde yer alan projelerin Gençlik ve Spor Genel Müdürlüğünce 21/5/1986 tarihli ve 3289 sayılı Kanun hükümleri uyarınca yapılabilecek işler dışında kalanlara ait ödenekleri, Bayındırlık ve İskân Bakanlığı Bütçesine aynı amaçla aktarmaya Maliye Bakanı yetkilidir.

b) Yıllık yatırım programlarına ek yatırım cetvellerinde büyük onarım projeleri arasında yer alan ve Genel Müdürlük onayı ile İl Müdürlüklerine emaneten yaptırılması uygun görülen işlerin karşılıkları Gençlik ve Spor Genel Müdürlüğü bütçesinin ilgili yatırım tertibindeki ödenekten il müdürlüklerine yardım yolu ile ödenebilir.

c) Gençlik ve Spor Genel Müdürlüğü bütçesine ekli (B) işaretli cetvelin 'Futbol Müsabakaları Müşterek Bahis Hâsılatından Elde Edilecek Gelir' tertibinde kayıtlı kaynaktan sağlanacak gelir fazlalarını sportif hizmetler ve spor tesislerinin yapım, bakım ve büyük onarımlarında kullanılmak üzere Gençlik ve Spor Genel Müdürlüğü bütçesine bir yandan özel gelir, diğer yandan açılacak özel tertibe ödenek kaydetmeye,

Çeşitli kurum ve kuruluşlar ile şahıslar tarafından Gençlik ve Spor Genel Müdürlüğüne bağlı spor federasyonları ile dairelere yapılan nakdî yardım ve bağışlarla kendi faaliyet ve hizmetlerinden sağladıkları gelirleri, bu yardım ve geliri sağlayan federasyon ve dairelerin gençlik ve sportif hizmetleri ile mal ve hizmet alımlarında kullanılmak üzere Genel Müdürlük bütçesine bir yandan özel gelir, diğer yandan açılacak özel tertiplere ödenek kaydetmeye,

Gençlik ve Spor Genel Müdürlüğünün mülkiyetinde bulunan ve spor amaçlı ayrılmış taşınmaz malların; satışından, mülkiyetin gayri aynı hak tesisi

(Plan ve Bütçe Komisyonunun Kabul Ettiği Metin)

**Gençlik ve Spor Genel Müdürlüğü Bütçesi ile İlgili İşlemler**

MADDE 6. - a) 29/4/1959 tarihli ve 7258 sayılı Kanunun 4 üncü maddesi gereğince her çeşit spor saha ve tesisleri vücuda getirmek amacı ile Gençlik ve Spor Genel Müdürlüğü bütçesinin (A) işaretli cetvelinde yer alan projelerin Gençlik ve Spor Genel Müdürlüğünce 21/5/1986 tarihli ve 3289 sayılı Kanun hükümleri uyarınca yapılabilecek işler dışında kalanlara ait ödenekleri, Bayındırlık ve İskân Bakanlığı Bütçesine aynı amaçla aktarmaya Maliye Bakanı yetkilidir.

b) Yıllık yatırım programlarına ek yatırım cetvellerinde inşaat ve büyük onarım projeleri arasında yer alan ve Genel Müdürlük onayı ile İl Müdürlüklerine emaneten yaptırılması uygun görülen işlerin karşılıkları münhasıran proje ile ilgili harcamalarda kullanılmak üzere hizmetin ait olduğu Gençlik ve Spor Genel Müdürlüğü bütçesinin ilgili yatırım tertibindeki ödenekten il müdürlüklerine yardım yolu ile ödenebilir.

c) Gençlik ve Spor Genel Müdürlüğü bütçesine ekli (B) işaretli cetvelin 'Futbol Müsabakaları Müşterek Bahis Hâsılatından Elde Edilecek Gelir' tertibinde kayıtlı kaynaktan sağlanacak gelir fazlalarını sportif hizmetler ve spor tesislerinin yapım, bakım ve büyük onarımlarında kullanılmak üzere Gençlik ve Spor Genel Müdürlüğü bütçesine bir yandan özel gelir, diğer yandan açılacak özel tertibe ödenek kaydetmeye,

Çeşitli kurum ve kuruluşlar ile şahıslar tarafından Gençlik ve Spor Genel Müdürlüğüne bağlı spor federasyonları ile dairelere yapılan nakdî yardım ve bağışlarla kendi faaliyet ve hizmetlerinden sağladıkları gelirleri, Genel Müdürlük onayı ile federasyonların ve dairelerin gençlik ve sportif hizmetleri ile mal ve hizmet alımlarında kullanılmak üzere Genel Müdürlük bütçesine bir yandan özel gelir, diğer yandan açılacak özel tertiplere ödenek kaydetmeye,

Gençlik ve Spor Genel Müdürlüğünün mülkiyetinde bulunan ve spor amaçlı ayrılmış taşınmaz malların; satışından, mülkiyetin gayri aynı hak tesisi

**(Hükümetin Teklif Ettiği Metin)**

sinden ve kiralanmasından elde edilen gelirlerini, sportif hizmetler ve spor tesislerinin yapım, bakım ve büyük onarım giderlerinde kullanılmak üzere Genel Müdürlük bütçesine bir yandan özel gelir, diğer yandan açılacak özel tertibe ödenek kaydetmeye,

Maliye Bakanı yetkilidir. Bu ödeneklerden yılı içinde sarf edilemeyen kısmı ertesi yıl bütçesinin ilgili tertiplerine devren gelir ve ödenek kaydolunur.

**Hudut ve Sahiller Sağlık Genel Müdürlüğü Bütçesi ile İlgili İşlemler**

**MADDE 7. – Hudut ve Sahiller Sağlık Genel Müdürlüğü Bütçesine ekli (B) işaretli cetvelde yılı içinde meydana gelebilecek gelir fazlalarını bir yandan özel gelir, diğer yandan mevcut veya yeni açılacak özel tertibe ödenek kaydetmeye Maliye Bakanı yetkilidir.**

Yatırım harcamaları, "2001 Yılı Programının Uygulanması, Koordinasyon ve İzlenmesine Dair Karar" hükümlerine göre yatırım programı ile ilişkilendirilir.

Bu ödeneklerin yılı içinde sarf edilemeyen kısmı ertesi yıl bütçesinin ilgili tertibine devren gelir ve ödenek kaydolunur.

**Yükseköğretim Kurumları ile İlgili Hükümler**

**MADDE 8. – a) Yükseköğretim kurumlarınca önceki yıllarda bastırılan ders kitapları ve teksirlerin satış bedelleri Devlet İstatistik Enstitüsü toptan eşya fiyatları indeksine göre, yükseköğretim kurumları tarafından her yıl yeniden tespit edilir.**

b) 2547 sayılı Yükseköğretim Kanununun 46 ncı maddesine göre özel ödenek kaydolunan miktarlar üniversite adına T.C. Ziraat Bankası şubelerinden birinde açılacak hesaba yatırılır ve harcamalar bu hesaptan yapılır.

c) 2547 sayılı Yükseköğretim Kanununun 46 ncı maddesine göre kısmi zamanlı olarak çalıştırılacak öğrenciler hakkında, 1475 sayılı İş Kanununun iş-

**(Plan ve Bütçe Komisyonunun Kabul Ettiği Metin)**

sinden ve kiralanmasından elde edilen gelirlerini, sportif hizmetler ve spor tesislerinin yapım, bakım ve büyük onarım giderlerinde kullanılmak üzere Genel Müdürlük bütçesine bir yandan özel gelir, diğer yandan açılacak özel tertibe ödenek kaydetmeye,

Maliye Bakanı yetkilidir. Bu ödeneklerden yılı içinde sarf edilemeyen kısmı ertesi yıl bütçesinin ilgili tertiplerine devren gelir ve ödenek kaydolunur.

**Hudut ve Sahiller Sağlık Genel Müdürlüğü Bütçesi ile İlgili İşlemler**

**MADDE 7. – Tasarımın 7 nci maddesi aynen kabul edilmiştir.**

**Yükseköğretim Kurumları ile İlgili Hükümler**

**MADDE 8. – a) Yükseköğretim kurumlarınca önceki yıllarda bastırılan ders kitapları ve teksirlerin satış bedelleri Devlet İstatistik Enstitüsü toptan eşya fiyatları indeksine göre, yükseköğretim kurumları tarafından her yıl yeniden tespit edilir.**

b) 2547 sayılı Yükseköğretim Kanununun 46 ncı maddesine göre özel ödenek kaydolunan miktarlar üniversite adına T.C. Ziraat Bankası şubelerinden birinde açılacak hesaba yatırılır ve harcamalar bu hesaptan yapılır.

c) 2547 sayılı Yükseköğretim Kanununun 46 ncı maddesine göre kısmi zamanlı olarak çalıştırılacak öğrenciler hakkında, 1475 sayılı İş Kanununun

**(Hükümetin Teklif Ettiği Metin)**

çi sağlığı ve iş güvenliği ile ilgili hükümleri ve 506 sayılı Sosyal Sigortalar Kanununun iş kazası ve meslek hastalıkları sigortası ile ilgili hükümleri hariç diğer hükümleri uygulanmaz.

d) 2547 sayılı Yükseköğretim Kanununa tabi yükseköğretim kurumlarında kayıtlı yükseköğrenim öğrencilerinin her türlü tedavi giderlerinin karşılanması için, bu kurumların bütçelerinde tertiplenen transfer ödeneklerinin karşılıkları Yükseköğretim Kurulunca tespit edilecek esas ve usuller çerçevesinde kullanılmak üzere kurumlar adına T.C. Ziraat Bankası şubelerinden birinde açılacak hesaba yatırılır.

e) 2547 sayılı Yükseköğretim Kanununun 46 ncı maddesi uyarınca; elde edilen gelirlerin özel gelir ve ödenek kaydedilen tutarlarının yüzde 10'una kadar olan kısmı, üniversite yönetim kurulunun tespit edeceği başarılı, gelir düzeyi düşük öğrencilerin burs, kitap ve kırtasiye ile beslenme yardımı ödemelerinde kullanılır.

f) 2547 sayılı Yükseköğretim Kanununun 58 inci maddesine göre, üniversite veya yüksek teknoloji enstitülerinde; ilgili yönetim kurulunun önerisi ve Yükseköğretim Kurulunun onayı ile sadece bir döner sermaye işletmesi kurulabilir. Üniversite veya yüksek teknoloji enstitüleri ile bunlara bağlı birimlerde mevcut döner sermaye işletmeleri, bu Kanunun yürürlüğe girdiği tarihten itibaren 6 ay içinde birleştirilerek tek döner sermaye işletmesi haline dönüştürülür.

2547 sayılı Yükseköğretim Kanununun 58 inci maddesinin 375 sayılı Kanun Hükmünde Kararname ile değişik 4 üncü fıkrası uyarınca kuruluş veya birimin araç, gereç, araştırma ve diğer ihtiyaçlarına harcanmak üzere döner sermaye gelirlerinden ayrılan en az % 30'luk miktar, bu ihtiyaçların yanı sıra devam etmekte olan projelerin tamamlanmasına yönelik inşaat işleri ile her türlü bakım ve onarım için harcanabilir.

**(Plan ve Bütçe Komisyonunun Kabul Ettiği Metin)**

işçi sağlığı ve iş güvenliği ile ilgili hükümleri ve 506 sayılı Sosyal Sigortalar Kanununun iş kazası ve meslek hastalıkları sigortası ile ilgili hükümleri hariç diğer hükümleri uygulanmaz.

d) 2547 sayılı Yükseköğretim Kanununa tabi yükseköğretim kurumlarında kayıtlı yükseköğrenim öğrencilerinin her türlü tedavi giderlerinin karşılanması için, bu kurumların bütçelerinde tertiplenen transfer ödeneklerinin karşılıkları Yükseköğretim Kurulunca tespit edilecek esas ve usuller çerçevesinde kullanılmak üzere kurumlar adına T.C. Ziraat Bankası şubelerinden birinde açılacak hesaba yatırılır.

e) 2547 sayılı Yükseköğretim Kanununun 46 ncı maddesi uyarınca; elde edilen gelirlerin özel gelir ve ödenek kaydedilen tutarlarının yüzde 10'una kadar olan kısmı, üniversite yönetim kurulunun tespit edeceği başarılı, gelir düzeyi düşük öğrencilerin burs, kitap ve kırtasiye ile beslenme yardımı ödemelerinde kullanılır.

f) 2547 sayılı Yükseköğretim Kanununun 58 inci maddesine göre, üniversite veya yüksek teknoloji enstitülerinde; ilgili yönetim kurulunun önerisi ve Yükseköğretim Kurulunun onayı ile sadece bir döner sermaye işletmesi kurulabilir. Üniversite veya yüksek teknoloji enstitüleri ile bunlara bağlı birimlerde mevcut döner sermaye işletmeleri, bu Kanunun yürürlüğe girdiği tarihten itibaren 6 ay içinde birleştirilerek tek döner sermaye işletmesi haline dönüştürülür.

2547 sayılı Yükseköğretim Kanununun 58 inci maddesinin 375 sayılı Kanun Hükmünde Kararname ile değişik 4 üncü fıkrası uyarınca kuruluş veya birimin araç, gereç, bilimsel araştırma ve diğer ihtiyaçlarına harcanmak üzere döner sermaye gelirlerinden ayrılan en az % 30'luk miktar, bu ihtiyaçların yanı sıra devam etmekte olan projelerin tamamlanmasına yönelik inşaat işleri ile her türlü bakım ve onarım için harcanabilir.

(Hükümetin Teklif Ettiği Metin)

g) 2547 sayılı Yükseköğretim Kanununun 55 inci maddesine göre yükseköğretim kurumları adına tapuda kayıtlı taşınmazların kiralananması, satılması ve işletilmesi suretiyle elde edilecek gelirler ile Hazine adına kayıtlı olup, yükseköğretim kurumlarına tahsis edilmiş taşınmaz malların üzerinde herhangi bir inşaat yapılmamak ve irtifak hakkı tesisine konu edilmemek şartıyla, eğitim, sağlık ve sosyal amaçlı kiralananması ve işletilmesi suretiyle elde edilecek gelirlerin tamamını ilgili yükseköğretim kurumunun her çeşit cari (personel hariç) ve yatırım harcamalarında (Yükseköğretim kurumları adına tapuda kayıtlı taşınmazların satılması suretiyle elde edilen gelirlerin tamamı sadece yatırım harcamalarında) kullanılmak üzere bir yandan özel gelir, diğer yandan mevcut veya yeni açılacak tertibe özel ödenek kaydetmeye Maliye Bakanı yetkilidir. Yatırım harcamaları, "2001 Yılı Programının Uygulanması, Koordinasyonu ve İzlenmesine Dair Karar" hükümlerine göre Yatırım Programı ile ilişkilendirilir. Bu ödeneklerin yılı içinde harcanmayan kısmı ertesi yılın bütçesine devren gelir ve ödenek kaydolunur.

Hazine adına kayıtlı olup yükseköğretim kurumlarına tahsis edilmiş taşınmaz mallar üzerinde ilgili yükseköğretim kurumlarının teklifi üzerine, öğrenci yurt binası ve müştemilatı yaptırılmak üzere mülkiyetin gayri ayni hak tesis edilebilir.

h) Üniversite veya yüksek teknoloji enstitüsü rektörleri, üniversite veya yüksek teknoloji enstitülerindeki döner sermaye işletmelerinin birinden katkılarına bakılmaksızın 2547 sayılı Yükseköğretim Kanununun 58 inci maddesindeki esaslara göre pay alırlar.

ı) Yükseköğretim Kurulu Bütçesinin 111-01-3-352-900 (Öğretim Üyesi Yetiştirme Projesi) tertibine konan ödenek, cari harcamalarda kullanılmak üzere

(Plan ve Bütçe Komisyonunun Kabul Ettiği Metin)

g) 2547 sayılı Yükseköğretim Kanununun 55 inci maddesine göre yükseköğretim kurumları adına tapuda kayıtlı taşınmazların kiralananması, satılması ve işletilmesi suretiyle elde edilecek gelirler ile Hazine adına kayıtlı olup, yükseköğretim kurumlarına tahsis edilmiş taşınmaz malların üzerinde herhangi bir inşaat yapılmamak ve irtifak hakkı tesisine konu edilmemek şartıyla, eğitim, sağlık ve sosyal amaçlı kiralananması ve işletilmesi suretiyle elde edilecek gelirlerin tamamını ilgili yükseköğretim kurumunun her çeşit cari (personel hariç) ve yatırım harcamalarında (Yükseköğretim kurumları adına tapuda kayıtlı taşınmazların satılması suretiyle elde edilen gelirlerin tamamı sadece yatırım harcamalarında) kullanılmak üzere bir yandan özel gelir, diğer yandan mevcut veya yeni açılacak tertibe özel ödenek kaydetmeye Maliye Bakanı yetkilidir. Yatırım harcamaları, "2001 Yılı Programının Uygulanması, Koordinasyonu ve İzlenmesine Dair Karar" hükümlerine göre Yatırım Programı ile ilişkilendirilir. Bu ödeneklerin yılı içinde harcanmayan kısmı ertesi yılın bütçesine devren gelir ve ödenek kaydolunur.

Hazine adına kayıtlı olup yükseköğretim kurumlarına tahsis edilmiş taşınmaz mallar üzerinde ilgili yükseköğretim kurumlarının teklifi üzerine, öğrenci yurt binası ve müştemilatı yaptırılmak üzere mülkiyetin gayri ayni hak tesis edilebilir.

h) Üniversite veya yüksek teknoloji enstitüsü rektörleri ve rektör yardımcıları üniversite veya yüksek teknoloji enstitülerindeki döner sermaye işletmelerinin birinden katkılarına bakılmaksızın 2547 sayılı Yükseköğretim Kanununun 58 inci maddesindeki esaslara göre pay alırlar.

ı) Yükseköğretim Kurulu Bütçesinin 111-01-3-352-900 (Öğretim Üyesi Yetiştirme Projesi) tertibine konan ödenek, cari harcamalarda kullanılmak

(Hükümetin Teklif Ettiği Metin)

(personel hariç) bu proje kapsamında lisansüstü eğitim veren yükseköğretim kurumlarının bütçelerine, görevlendirilen öğrencilerin sayıları ve öğrenim alanları dikkate alınarak Yükseköğretim Kurulunun teklifi üzerine Maliye Bakanlığınca aktarılır.

j) Üniversiteler ve yüksek teknoloji enstitülerinde iktisat, işletme, hukuk, uluslararası ilişkiler, bilgi teknolojileri ve ileri teknolojiler ile öğretmenlik alanlarında ikinci öğretim kapsamında yürütülecek tezsiz yüksek lisans programlarının açılması, öğrencilerden alınacak öğretim ücretleri, bu programlarda fiilen ders veren öğretim üyelerine ödenecek ek ders ücretleri, aşağıda belirtilen esaslara uyulmak kaydıyla ilgili üniversite veya yüksek teknoloji enstitüsü yönetim kurulunun teklifi üzerine Yükseköğretim Kurulu tarafından belirlenir ve bu kararların birer örneği Yükseköğretim Kurulu Başkanlığı tarafından Maliye Bakanlığına gönderilir.

Toplanan öğretim ücretleri ilgili kurumların bütçesine özel ödenek kaydedilir. Kaydolunan özel ödeneğin % 30'undan az olmamak üzere ilgili üniversite veya yüksek teknoloji enstitüsü yönetim kurulunca belirlenecek miktarı araştırma fonuna aktarılır. Geri kalanı ise, 2914 sayılı Yükseköğretim Personel Kanununun 11 inci maddesi (son fıkrası hariç) ve 19.11.1992 tarihli ve 3843 sayılı Kanunun 10 uncu maddesi hükümleri dikkate alınarak, 2914 sayılı Kanunun 11 inci maddesinin 4 üncü fıkrasında akademik unvanlar itibarıyla öngörülen ek ders ücretinin 5 katını ve aynı maddede öngörülen sınav ücretinin 3 katını geçmemek üzere bu eğitim programında fiilen ders veren öğretim üyelerine ek ders ve sınav ücreti olarak; 3843 sayılı Kanunun 12 nci maddesinde belirtilen esaslara göre de bu program için görevlendirilen idari personele fazla çalışma ücreti olarak ödenir. Özel ödeneğin yeterli olmadığı gerekçe gösterile-

Türkiye Büyük Millet Meclisi

(Plan ve Bütçe Komisyonunun Kabul Ettiği Metin)

üzere (personel hariç) bu proje kapsamında lisansüstü eğitim veren yükseköğretim kurumlarının bütçelerine, görevlendirilen öğrencilerin sayıları ve öğrenim alanları dikkate alınarak Yükseköğretim Kurulunun teklifi üzerine Maliye Bakanlığınca aktarılır.

j) Üniversiteler ve yüksek teknoloji enstitülerinde iktisat, işletme, hukuk, uluslararası ilişkiler, bilgi teknolojileri ve ileri teknolojiler ile öğretmenlik alanlarında ikinci öğretim kapsamında yürütülecek tezsiz yüksek lisans programlarının açılması, öğrencilerden alınacak öğretim ücretleri, bu programlarda fiilen ders veren öğretim üyelerine ödenecek ek ders ücretleri, aşağıda belirtilen esaslara uyulmak kaydıyla ilgili üniversite veya yüksek teknoloji enstitüsü yönetim kurulunun teklifi üzerine Yükseköğretim Kurulu tarafından belirlenir ve bu kararların birer örneği Yükseköğretim Kurulu Başkanlığı tarafından Maliye Bakanlığına gönderilir.

Toplanan öğretim ücretleri ilgili kurumların bütçesine özel ödenek kaydedilir. Kaydolunan özel ödeneğin % 30'undan az olmamak üzere ilgili üniversite veya yüksek teknoloji enstitüsü yönetim kurulunca belirlenecek miktarı araştırma fonuna aktarılır. Geri kalanı ise, 2914 sayılı Yükseköğretim Personel Kanununun 11 inci maddesi (son fıkrası hariç) ve 19.11.1992 tarihli ve 3843 sayılı Kanunun 10 uncu maddesi hükümleri dikkate alınarak, 2914 sayılı Kanunun 11 inci maddesinin 4 üncü fıkrasında akademik unvanlar itibarıyla öngörülen ek ders ücretinin her halükarda 10 katını ve aynı maddede öngörülen sınav ücretinin 5 katını geçmemek üzere bu eğitim programında fiilen ders veren öğretim üyelerine ek ders ve sınav ücreti olarak; 3843 sayılı Kanunun 12 nci maddesinde belirtilen esaslara göre de bu program için görevlendirilen idari personele fazla çalışma ücreti olarak ödenir. Özel ödeneğin yeterli olmadığı gerekçe gösterilerek kurum bütçesi, döner sermaye,

(S. Sayısı : 553)



**(Hükümetin Teklif Ettiği Metin)**

rek kurum bütçesi, döner sermaye, araştırma fonu, vakıf, dernek ve sair kaynaklardan ayrıca ders ve sınav ücreti veya herhangi bir ödeme yapılamaz.

Bu bentte yapılan düzenleme dışında kalan hususlar hakkında 3843 sayılı Kanun ile 2914 sayılı Kanun hükümleri uygulanır.

Gerektiğinde yukarıdaki fıkralarda yer alan hükümler kısmen veya tamamen ileri uzaktan eğitim teknolojileri kullanmak suretiyle ikinci öğretim kapsamında yürütülecek tezsiz yüksek lisans programları için de uygulanabilir.

Öğretim ücretlerinin toplanmasına ve özel ödenek kaydedilmesine ve bu bentte düzenlenen diğer hususlara ilişkin esas ve usuller Yükseköğretim Kurulu Başkanlığının görüşü alınarak Maliye Bakanlığınca belirlenir.

**Vakıflar Genel Müdürlüğü Bütçesi ile İlgili İşlemler**

MADDE 9. – Vakıflar Genel Müdürlüğü bütçesinin (B) işaretli cetvelinde yıl içinde meydana gelebilecek gelir fazlalarını bir yandan özel gelir, diğer yandan mevcut veya yeni açılacak özel tertibe ödenek kaydetmeye Maliye Bakanı yetkilidir.

Yatırım harcamaları, "2001 Yılı Yatırım Programının Uygulanması, Koordinasyonu ve İzlenmesine Dair Karar" hükümlerine göre yatırım programı ile ilişkilendirilir.

Bu ödeneklerin yılı içinde harcanmayan kısmı ertesi yıl bütçesinin ilgili tertibine devren gelir ve ödenek kaydolunur.

**(Plan ve Bütçe Komisyonunun Kabul Ettiği Metin)**

araştırma fonu, vakıf, dernek ve sair kaynaklardan ayrıca ders ve sınav ücreti veya herhangi bir ödeme yapılamaz.

Bu bentte yapılan düzenleme dışında kalan hususlar hakkında 3843 sayılı Kanun ile 2914 sayılı Kanun hükümleri uygulanır.

Gerektiğinde yukarıdaki fıkralarda yer alan hükümler kısmen veya tamamen ileri uzaktan eğitim teknolojileri kullanmak suretiyle ikinci öğretim kapsamında yürütülecek tezsiz yüksek lisans programları için de uygulanabilir.

Öğretim ücretlerinin toplanmasına ve özel ödenek kaydedilmesine ve bu bentte düzenlenen diğer hususlara ilişkin esas ve usuller Yükseköğretim Kurulu Başkanlığının görüşü alınarak Maliye Bakanlığınca belirlenir.

**Vakıflar Genel Müdürlüğü Bütçesi ile İlgili İşlemler**

MADDE 9. – Tasarımın 9 uncu maddesi aynen kabul edilmiştir.

(Hükümetin Teklif Ettiği Metin)

### ÜÇÜNCÜ KISIM

#### Diğer Hükümler

##### Genel Bütçe Kanununun Uygulanması

MADDE 10. - Bu Kanunda yer alan hükümler saklı kalmak üzere, Genel Bütçe Kanunu hükümleri katma bütçeli idareler hakkında da uygulanır.

##### Yürürlük

MADDE 11. - Bu Kanun 1/1/2001 tarihinde yürürlüğe girer.

##### Yürütme

MADDE 12. - Bu Kanunun;

a) Vakıflar Genel Müdürlüğü, Gençlik ve Spor Genel Müdürlüğü, Sosyal Hizmetler ve Çocuk Esirgeme Kurumu Genel Müdürlüğü ve Köy Hizmetleri Genel Müdürlüğü ile ilgili hükümlerini Başbakan ve Maliye Bakanı,

b) Yükseköğretim Kurulu ve Üniversiteler ile ilgili hükümlerini Maliye ve Millî Eğitim Bakanları,

c) Karayolları Genel Müdürlüğü ile ilgili hükümlerini Maliye ve Bayındırlık ve İskan Bakanları,

d) Hudut ve Sahiller Sağlık Genel Müdürlüğü ile ilgili hükümlerini Maliye ve Sağlık Bakanları,

(Plan ve Bütçe Komisyonunun Kabul Ettiği Metin)

### Sosyal Hizmetler ve Çocuk Esirgeme Kurumu Genel Müdürlüğü Bütçesi ile İlgili İşlemler

MADDE 10. - Kuruma ait taşınmazların satışından veya kiraya verilmesinden elde edilen gelirlerin % 50'si özürhizmetlerinde kullanılmak üzere kurum bütçesine bir yandan özel gelir diğer taraftan özel ödenek kaydedilir. Bu ödeneklerin yılı içerisinde harcanmayan kısmı ertesi yıl bütçesinin ilgili tertibine devren gelir ve ödenek kaydolunur.

### ÜÇÜNCÜ KISIM

#### Diğer Hükümler

##### Genel Bütçe Kanununun Uygulanması

MADDE 11. -Tasarımın 10 uncu maddesi 11 inci madde olarak aynen kabul edilmiştir.

##### Yürürlük

MADDE 12. - Tasarımın 11 inci maddesi 12 nci madde olarak aynen kabul edilmiştir.

##### Yürütme

MADDE 13. - Tasarımın 12 nci maddesi 13 üncü madde olarak aynen kabul edilmiştir.

(Hükümetin Teklif Ettiği Metin)

e) Tarım Reformu Genel Müdürlüğü ile ilgili hükümlerini Maliye ve Tarım ve Köyişleri Bakanları,

f) Orman Genel Müdürlüğü ile ilgili hükümlerini Maliye ve Orman Bakanları,

g) Petrol İşleri Genel Müdürlüğü ve Devlet Su İşleri Genel Müdürlüğü ile ilgili hükümlerini Maliye ve Enerji ve Tabii Kaynaklar Bakanları,

Yürütür.

*Bülent Ecevit*

Başbakan

Devlet Bak. ve Başb. Yrd.

*D. Bahçeli*

Devlet Bakanı

*Prof. Dr. T. Toskay*

Devlet Bakanı

*Y. Yalova*

Devlet Bakanı

*H. Gemici*

Devlet Bakanı

*Prof. Dr. A. Çay*

Dışişleri Bakanı

*İ. Cem*

Sağlık Bakanı V.

*Prof. Dr. E. Öksüz*

Sanayi ve Ticaret Bakanı V.

*Prof. Dr. H. Y. Gökalp*

Devlet Bak. ve Başb. Yrd.

*H. H. Özkan*

Devlet Bakanı

*M. Keçeciler*

Devlet Bakanı

*M. Yılmaz*

Devlet Bakanı

*Prof. Dr. Ş. Üşenmez*

Adalet Bakanı

*Prof. Dr. H. S. Türk*

Maliye Bakanı

*S. Oral*

Ulaştırma Bakanı

*Prof. Dr. E. Öksüz*

En. ve Tab. Kay. Bakanı

*M. C. Ersümer*

Orman Bakanı

*Prof. Dr. N. Çağan*

Türkiye Büyük Millet Meclisi

(Plan ve Bütçe Komisyonunun Kabul Ettiği Metin)

Devlet Bak. ve Başb. Yrd. V.

*M. C. Ersümer*

Devlet Bakanı V.

*F. Ünlü*

Devlet Bakanı

*Prof. Dr. R. Mirzaoğlu*

Devlet Bakanı

*E. S. Gaydalı*

Millî Savunma Bakanı

*S. Çakmakoglu*

Millî Eğitim Bakanı

*M. Bostancıoğlu*

Tarım ve Köyişleri Bakanı

*Prof. Dr. H. Y. Gökalp*

Kültür Bakanı

*M. İ. Talay*

Çevre Bakanı

*F. Aytakin*

Devlet Bakanı

*R. Önal*

Devlet Bakanı

*F. Bal*

Devlet Bakanı

*R. K. Yücelen*

Devlet Bakanı

*F. Ünlü*

İçişleri Bakanı

*S. Tantan*

Bayındırlık ve İskân Bakanı

*K. Aydın*

Çalışma ve Sos. Güv. Bakanı

*Y. Okuyan*

Turizm Bakanı

*E. Mumcu*

(S. Sayısı : 553)



**Katma Bütçeli İdareler**  
**2001 Malî Yılı Bütçe Kanunu Tasarısı**  
**Genel Gerekçesi**

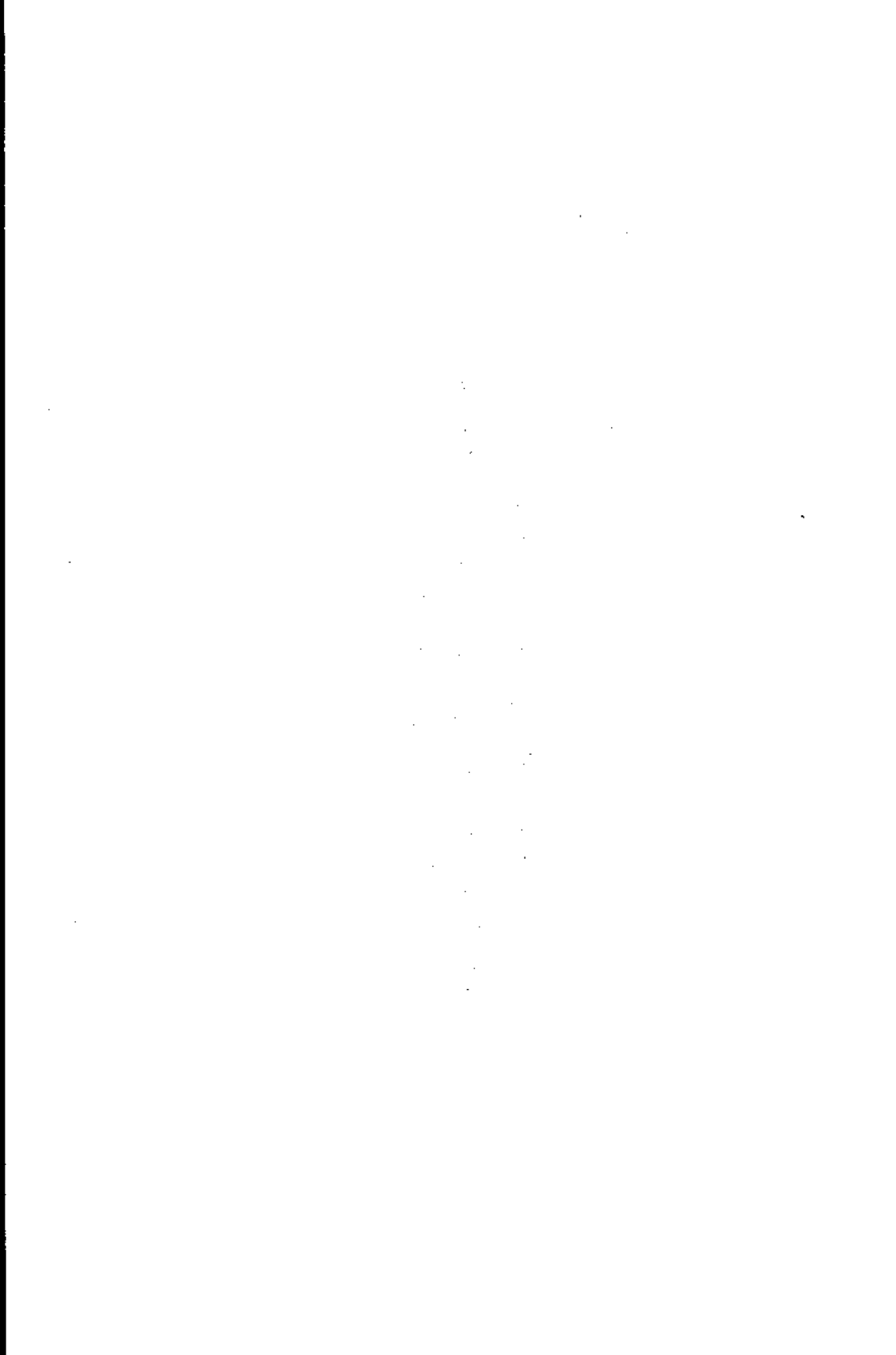

**2001 MALÎ YILI KATMA BÜTÇELİ İDARELER  
BÜTÇE KANUNU TASARISI GENEL GEREKÇESİ**

Katma Bütçeli İdareler Bütçe Kanunu Tasarısı, 2001 Yılı Programı hedefleri doğrultusunda Genel Bütçe Kanunu Tasarısı ile uyumlu bir biçimde hazırlanmıştır. Bu çerçevede, 2001 yılı programında belirtilen sektör ve yatırımlara öncelik verilmiş ve katma bütçeli idarelere gerekli kaynak tahsisinde bulunulmuştur.

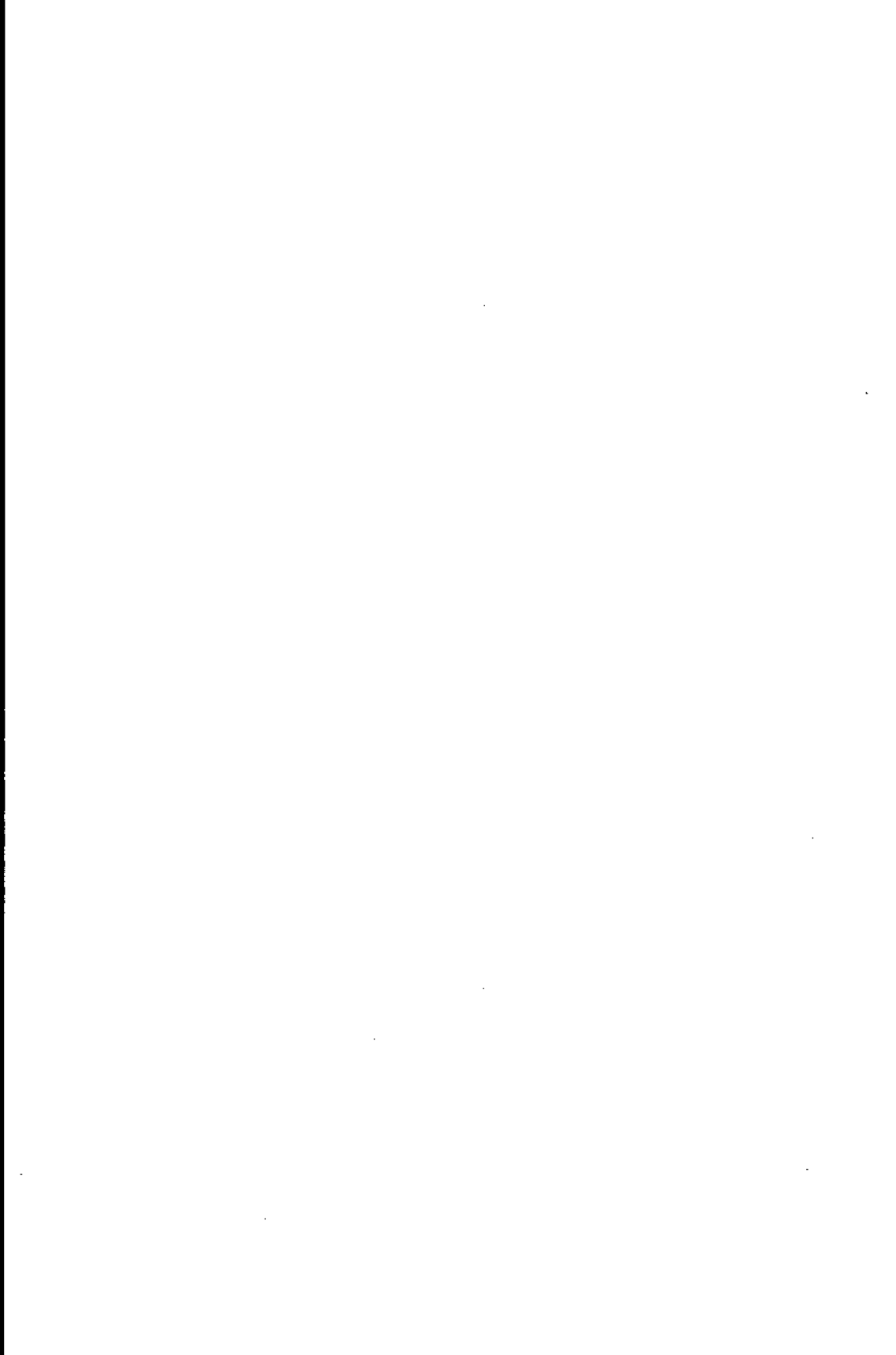



**Katma Bütçeli İdareler  
2001 Mali Yılı Bütçe Kanunu Tasarısı  
Madde Gerekçeleri**

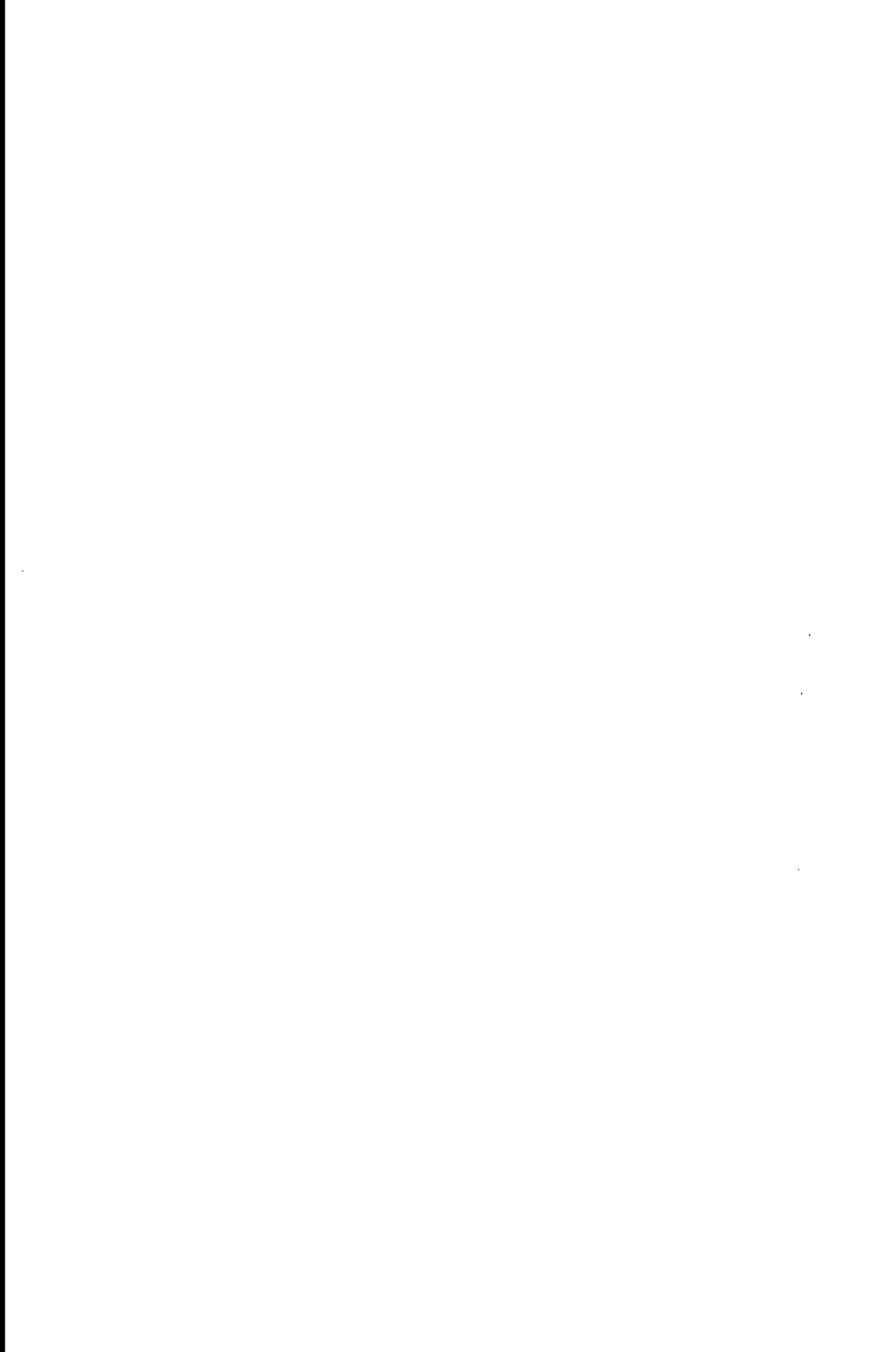

**KATMA BÜTÇELİ İDARELER**  
**2001 MALİ YILI BÜTÇE KANUNU TASARISI**  
**MADDE GEREKÇELERİ**

**BİRİNCİ KISIM**  
**Genel Hükümler**

**Ödenekler, Öz Gelirler, Hazine Yardımı**

Madde 1.- Katma Bütçeli İdarelerin 2001 yılında yapacakları hizmetlerin gerektirdiği ödenek miktarı ile öz gelir tahmini ve hazine yardımı (Yükseköğretim kurumlarının cari hizmet giderlerine yapılacak Devlet katkısı dahil) tutarları belirlenmektedir.

**Bağlı Cetveller**

Madde 2.- Katma bütçe kanununa ekli ödenek dağılımına ilişkin (A) cetveli ve her bir idarenin bütçesine eklenen (B) cetveli ile (C), (L), (R) ve (T) işaretli cetveller belirtilmektedir.

**İKİNCİ KISIM**  
**İdarelere İlişkin Özel Hükümler**

**Tarım Reformu Uygulaması ile İlgili Davaların Takibi**

Madde 3.- Toprak ve tarım reformu uygulaması ile ilgili davaların, gerektiğinde Hazine avukatları tarafından da takip edilebileceğine dair hüküm yer almaktadır.

**Özel Ödeneklere İlişkin İşlemler**

Madde 4.- Maddenin (a) fıkrasında, Karayolları, Köy Hizmetleri ve Devlet Su İşleri Genel Müdürlüklerinin, genel ve katma bütçeli kuruluşlar hariç, diğer kamu kurum ve kuruluşları ile gerçek ve tüzel kişilerden gelecek hizmet taleplerini yapılacak anlaşmalar esaslarına göre ve bedeli karşılığında yerine getirmelerine yetki verilmekte ve adı geçen idarelere bu amaçla yatırılacak paraların bütçeleştirme işlemleri hüküm altına alınmaktadır.

Maddenin (b) fıkrasında, Devlet Su İşleri Genel Müdürlüğünce yürütülen içme suyu tesisleri ile ilgili olarak borçlandırılan bedeller taksitlerinin ilgili belediyelerce zamanında ödenmemesi halinde, ödenmeyen taksitlerin 2/2/1981 tarihli ve 2380 sayılı Kanun uyarınca belediyelere ayrılan paylardan İller Bankasınca kesilerek, Devlet Su İşleri Genel Müdürlüğüne ödeneceği hükmü yer almaktadır.

Maddenin (c) fıkrasında, Kamu Ortaklığı Fonunun 1/1/2001 tarihinden itibaren kaldırılması nedeniyle daha evvel KOF gelirleri arasında yer alan içmesuyu tesisleri ve HES devirlerinden sağlanan paylardan elde edilecek gelirler, ilgili kurumların gelirleri arasına dahil edildiğinden bunlardan elde edilecek gelir fazlalarının enerji sektöründeki yatırımlarda kullanılması imkânı getirilmiştir.

Maddenin (d) fıkrasında ise, yine daha evvel KOF gelirleri arasında yer alan geçici ücretli otoyol ve köprü gelirleri, söz konusu Fonun kaldırılması nedeniyle ilgili kurumların gelirleri arasına dahil edildiğinden Karayolları Genel Müdürlüğü'nün (B) işaretli cetvelinde yer alan buna ilişkin gelir tahminleri üzerinde gerçekleşen tutarların aynı nitelikteki yatırımlarda kullanılması imkânı sağlanmaktadır.

#### **Karayolları Genel Müdürlüğü Yol Bakım İşleri İçin Gelecek Yıla Geçici Yüklenmelere Girişilmesi**

Madde 5.- Karayolları Genel Müdürlüğünce yol bakım ve otoyol işleri için yılları bütçelerinde yer alan ödeneklerin yarısını geçmemek üzere ilgili Bakan onayı ile gelecek yıla geçici yüklenmelere girişilmesi hükmü yer almaktadır.

#### **Gençlik ve Spor Genel Müdürlüğü Bütçesi ile İlgili İşlemler**

Madde 6.- Maddenin (a) fıkrasında, ilgili kanunu gereğince, her çeşit spor saha ve tesisleri yapmak üzere Gençlik ve Spor Genel Müdürlüğü bütçesinde yer alan projelerden bu idarece yapılabilecek işler dışında kalanlara ait ödenekleri Bayındırlık ve İskan Bakanlığı bütçesine aktarmaya, Maliye Bakanı yetkili kılınmaktadır.

Maddenin (b) fıkrasında, Gençlik ve Spor Genel Müdürlüğü yatırım programında yer alan büyük onarım projelerinden, işlerin bulunduğu yerlerdeki Gençlik ve Spor İl Müdürlüklerince emaneten gerçekleştirilmesi uygun görülene ilişkin olarak, il müdürlüklerinin "Özel Bütçeli" olması nedeniyle bu işlerin nasıl yapılacağı hükmü bağlanmakta, bu düzenleme ile bürokrasinin azaltılması, hizmetin zamanında yerine getirilmesinin sağlanması ve maliyetlerin düşürülmesi amaçlanmaktadır.

Maddenin (c) fıkrasında ise, Gençlik ve Spor Genel Müdürlüğüne ait (B) işaretli cetvelin "Futbol Müsabakaları Müşterek Bahis Hâsılatından Elde Edilecek Gelir" tertibinden elde edilecek gelir fazlalarını ödenek kaydetmeye, çeşitli kurum ve kuruluşlar ile şahıslar tarafından Gençlik ve Spor Genel Müdürlüğüne bağlı spor federasyonları ile dairelere yapılan nakdi yardım ve bağışlarla kendi faaliyet ve hizmetlerinden sağladıkları gelirleri, bu yardım ve geliri sağlayan federasyon ve dairelerin gençlik ve sportif hizmetleri ile mal ve hizmet alımlarında kullanılmak üzere genel müdürlük bütçesine bir yandan özel gelir, diğer yandan açılacak özel tertiplere ödenek kaydetmeye, sözkonusu genel müdürlüğün taşınmaz mallarının satışı, kiralanması ve üzerinde irtifak tesis edilmesinden sağlanan gelirlerin sportif hizmetler ve spor tesislerinin yapım, bakım ve büyük onarımlarında kullanılmak üzere kurumun bütçesine özel gelir ve ödenek kaydetmeye ve bu ödeneklerden yılı içinde harcanamayan kısmın gelecek yıl bütçesinin ilgili tertibine devren gelir ve ödenek kaydetmeye Maliye Bakanı yetkili kılınmaktadır.

### **Hudut ve Sahiller Sağlık Genel Müdürlüğü Bütçesi ile İlgili İşlemler**

**Madde 7.-** Hudut ve Sahiller Sağlık Genel Müdürlüğü bütçesine ekli (B) işaretli cetvelde meydana gelebilecek gelir fazlalarından yatırımlarla ilgili olanların 2001 yılı yatırım programı ile ilişkilendirilmek suretiyle özel gelir ve ödenek kaydı ile sarf edilmeyen kısmının ertesi yıla devri konusundaki bütçeleştirme hükümlerine yer verilmektedir.

### **Yükseköğretim Kurumları ile İlgili Hükümler**

**Madde 8.-** Yükseköğretim kurumlarınca önceki yıllarda bastırılan ders kitapları ve teksirlerin satış bedellerinin enflasyona endekslenmesi sağlanmıştır.

Maddede kısmi zamanlı olarak çalıştırılacak öğrenciler hakkında; 1475 sayılı İş Kanununun işçi sağlığı ve iş güvenliği ile ilgili hükümleri ve 506 sayılı Sosyal Sigortalar Kanununun iş kazası ve meslek hastalıkları sigortası ile ilgili hükümleri hariç diğer hükümlerin uygulanmayacağı da belirtilmektedir.

Maddenin (d) bendinde, 2547 sayılı Yükseköğretim Kanununa tabi kurumlarda kayıtlı yükseköğrenim öğrencilerinin her türlü tedavi giderlerinin karşılanması için, bunların bütçelerinde tertiplenen transfer ödeneklerinin karşılıklarının Yükseköğretim Kurulunca tespit edilecek esas ve usuller çerçevesinde kullanılacak üzere kurumlar adına T.C. Ziraat Bankası şubelerinden birinde açılacak hesaba yatırılacağı hükme bağlanmaktadır.

Maddenin (e) bendinde, 2547 sayılı Yükseköğrenim Kanununun 46 ncı maddesi uyarınca elde edilen gelirlere özel gelir ve ödenek kaydedilen tutarların % 10'luk kısmının kullanımı düzenlenmektedir.

Maddenin (f) bendi ile üniversite veya yüksek teknoloji enstitülerinde mevcut döner sermaye işletmelerinin toplulaştırılarak her üniversite veya yüksek teknoloji enstitüsünde bir adet döner sermaye kurulması hedeflenmiştir.

Ayrıca, 2547 sayılı Yükseköğretim Kanununun 58 inci maddesinin 4 üncü fıkrası uyarınca, kuruluş veya birimin araç, gereç, araştırma ve diğer ihtiyaçları için döner sermaye gelirlerinden ayrılması gereken miktarın, bu ihtiyaçların yanısıra her türlü bakım ve onarım için de harcanabileceği belirtilmiştir.

Maddenin (g) bendi ise 2547 sayılı Yükseköğretim Kanununun 55 inci maddesine göre yükseköğretim kurumları adına kayıtlı ya da Hazine adına kayıtlı olup da yükseköğretim kurumlarına tahsis edilmiş taşınmaz malların başka kuruluşlara eğitim, sağlık ve sosyal amaçlı olarak kiralanması ve işletilmesi suretiyle elde edilecek gelirlerin tamamının ilgili yükseköğretim kurumunun her çeşit cari (personel hariç) ve yatırım harcamalarında kullanılması hükme bağlanmakta bu şekilde üniversitelere yeni kaynaklar yaratılmaktadır. Ayrıca bu bent ile yükseköğretim kurumlarına tapuda kendi adlarına kayıtlı taşınmazların satılmasından sağlanacakları gelirleri yatırım harcamalarında kullanabilmeleri imkânı getirilmiştir.

Bendin devamında, öğrenci yurt yapımını teşvik amacıyla Hazinece yükseköğretim kurumlarına tahsis edilmiş taşınmaz mallar üzerinde öğrenci yurt binası ve müştemilatı yaptırılmak üzere mülkiyetin gayri ayni hak tesisi imkânı sağlanmıştır.

Maddenin (h) bendi ile üniversite ve yüksek teknoloji enstitüleri rektörlerinin katkılarına bakılmaksızın döner sermaye işletmelerinin birden pay almasına imkân sağlanmıştır.

Maddenin (i) bendi Yükseköğretim Kurulu bütçesindeki "Öğretim Üyesi Yetiştirme Projesi" tertibine konulan ödeneğin, lisansüstü eğitim veren yükseköğretim kurumlarının bütçelerine aktarılma usulü düzenlenmektedir.

Maddenin (j) fıkrasında üniversite ve yüksek teknoloji enstitülerinde, maddede sayılan alanlarda ikinci öğretim kapsamında yürütülecek tezsiz yüksek lisans programlarının açılması ve öğrencilerden alınacak ücretlerden, ilgili üniversitenin araştırma fonuna ayrılacak miktar ile bu eğitim programında fiilen ders veren öğretim üyelerine yapılacak ödemelere ilişkin esaslar belirlenmektedir.

#### **Vakıflar Genel Müdürlüğü Bütçesi ile İlgili İşlemler**

Madde 9.- Vakıflar Genel Müdürlüğü bütçesinin (B) işaretli cetvelinde meydana gelebilecek gelir fazlalarının, bu Genel Müdürlüğün hizmetlerinde kullanılmak üzere, gerekli bütçeleştirme işlemlerinin yapılması konusunda Maliye Bakanı yetkili kılınmaktadır.

### **ÜÇÜNCÜ KISIM**

#### **Diğer Hükümler**

#### **Genel Bütçe Kanununun Uygulanması**

Madde10.- Bu kanunda yer alan hükümler dışında, Genel Bütçe Kanununda yer alan hükümlerin katma bütçeli idareler hakkında da uygulanacağı belirtilmektedir.

#### **Yürürlük**

Madde 11.- Bu Kanunun 1/1/2001 tarihinde yürürlüğe gireceği belirtilmektedir.

#### **Yürütme**

Madde 12.- Katma Bütçeli İdarelerle ilgili hükümleri, kuruluşların idari bağılıklarına göre Başbakanın ve Maliye Bakanının veya Maliye Bakanı ile İdarenin bağlı bulunduğu Bakanın birlikte yürüteceği belirtilmektedir.

**2001 Malî Yılı  
Katma Bütçeli İdareler  
A – B CETVELİ  
(Özet Tablo)**

**KATMA BÜTÇELİ İDARELER  
2001 MALİ YILI BÜTÇE KANUNU**

**A - CETVELİ**

	D A İ R E L E R	PERSONEL	DİĞER GİRİŞ	TOPLAM GİRİŞ	ÖZ PROJELERİN KİMLİĞİ	YATIRIM	TOPLAM YATIRIM	TRANŞERLER
1	TARIM VE SU KURUMU GENEL MÜDÜRLÜĞÜ	2.473.000	143.000	2.616.000	-	2.278.000	2.278.000	291.600
2	YERLİ İÇİŞİLERİ GENEL MÜDÜRLÜĞÜ	13.812.000	1.820.000	15.632.000	-	6.853.000	6.853.000	1.376.600
3	İŞGÜÇÜ VE İŞSİZLERİ GENEL MÜDÜRLÜĞÜ	4.980.000	6.890.000	11.770.000	-	6.500.000	6.500.000	23.887.000
4	KARAYOLLARI GENEL MÜDÜRLÜĞÜ	275.821.000	194.000.000	469.821.000	117.800.000	478.840.000	639.440.000	13.043.299
5	DEVLET İŞLERİ GENEL MÜDÜRLÜĞÜ	384.810.000	1.450.000	386.260.000	44.833.000	943.894.000	636.310.000	12.150.000
6	HÜKÜM VE SAKLAMA BANKASI GENEL MÜDÜRLÜĞÜ	1.840.000	290.000	2.130.000	-	600.000	600.000	66.000
7	GRANİT GENEL MÜDÜRLÜĞÜ	109.250.000	7.000.000	116.250.000	-	7.900.000	7.900.000	4.335.000
8	KÜLTÜR VE TURİZM GENEL MÜDÜRLÜĞÜ	832.840.000	2.600.000	835.440.000	1.034.000	242.278.000	243.312.000	9.241.000
9	PETROL İŞLERİ GENEL MÜDÜRLÜĞÜ	432.000	210.000	642.000	-	350.000	350.000	68.000
10	SOSYAL HİZMETLER VE ÇEKİLİŞ GENEL MÜDÜRLÜĞÜ	44.900.000	11.230.000	56.130.000	-	6.100.000	6.100.000	4.960.390
11	YÜKSEK ÖĞRETİM KURULU	1.805.000	700.000	2.505.000	-	765.000	765.000	1.211.000
12	ANKARA ÜNİVERSİTESİ	87.880.000	6.350.000	94.230.000	1.000	9.183.000	9.183.000	3.813.500
13	ORTA DOĞU TEKNİK ÜNİVERSİTESİ	22.400.000	6.430.000	28.830.000	3.000	9.707.000	9.710.000	1.490.500
14	HACI ÖZDEMİR ÜNİVERSİTESİ	82.801.000	7.620.000	90.421.000	3.000	6.937.000	6.940.000	2.544.700
15	GAM ÜNİVERSİTESİ	39.623.000	4.920.000	44.543.000	87.000	10.813.000	10.900.000	2.150.100
16	İSTANBUL ÜNİVERSİTESİ	75.207.000	5.800.000	81.007.000	1.000	9.071.000	9.074.000	4.000.100
17	İSTANBUL TEKNİK ÜNİVERSİTESİ	33.910.000	4.970.000	38.880.000	6.000	6.998.000	6.999.000	1.000.800
18	BOĞAZİÇİ ÜNİVERSİTESİ	10.447.000	2.800.000	13.247.000	6.000	6.938.000	6.940.000	490.200
19	MERAMER ÜNİVERSİTESİ	25.119.000	2.900.000	28.019.000	8.000	7.273.000	7.280.000	1.213.800
20	YILDIZ TEKNİK ÜNİVERSİTESİ	10.293.000	1.700.000	11.993.000	-	4.480.000	4.480.000	897.350
21	ULUDAĞ İNAN ÜNİVERSİTESİ	6.249.000	878.000	7.127.000	-	3.105.000	3.109.000	329.300
22	İSFE ÜNİVERSİTESİ	39.223.000	3.450.000	42.673.000	1.000	7.849.000	7.854.000	2.834.800
23	DOĞU İYİML ÜNİVERSİTESİ	21.186.000	2.000.000	23.186.000	1.000	7.693.000	7.696.000	1.111.300
24	TRAKYA ÜNİVERSİTESİ	14.434.000	998.000	15.432.000	1.000	7.303.000	7.310.000	691.100
25	ULUDAĞ ÜNİVERSİTESİ	22.160.000	2.430.000	24.590.000	-	6.480.000	6.480.000	1.293.000
26	ANADOLU ÜNİVERSİTESİ	20.078.000	3.000.000	23.078.000	-	3.021.000	3.021.000	608.800
27	SİĞİRÇ ÜNİVERSİTESİ	22.734.000	3.190.000	25.924.000	2.000	8.103.000	8.110.000	1.114.600
28	ANDOLUK ÜNİVERSİTESİ	14.319.000	1.100.000	15.419.000	1.000	7.813.000	7.820.000	499.290
29	ERZİCER ÜNİVERSİTESİ	11.873.000	1.820.000	13.693.000	1.000	6.819.000	6.840.000	718.200
30	SÜLEYMANİYE ÜNİVERSİTESİ	13.713.000	1.400.000	15.113.000	1.000	6.439.000	6.440.000	333.500
31	SÜLEYMANİYE ÜNİVERSİTESİ	29.593.000	3.000.000	32.593.000	1.000	7.873.000	7.880.000	1.690.300
32	GÖNÜKÖK MAYIS ÜNİVERSİTESİ	17.850.000	1.000.000	18.850.000	1.000	6.139.000	6.140.000	718.200
33	KARACIÖZ ÜNİVERSİTESİ	10.898.000	3.000.000	13.898.000	1.000	6.489.000	6.470.000	691.200
34	AYAZ ÜNİVERSİTESİ	23.137.000	6.500.000	29.637.000	-	6.730.000	6.730.000	1.821.000
35	İNÖNÜ ÜNİVERSİTESİ	19.275.000	3.190.000	22.465.000	1.000	7.889.000	7.890.000	499.100
36	PIRAY ÜNİVERSİTESİ	18.192.000	3.050.000	21.242.000	2.000	6.079.000	6.070.000	292.700



## B - CETVELİ

(Milyon TL.)

VİZELE KAMULAŞTIRMA	FON	TOPLAM TRANSFER	GENEL TOPLAM	ÖZELİZ	HAZİNE YARSAĞI	DEVLET NAKİTESİ	TOPLAM GELİR
40.000	1.100.000	1.141.000	7.238.000	220.000	7.008.000	-	7.228.000
930.000	-	2.978.000	28.938.000	24.938.000	-	-	24.938.000
-	-	33.887.000	90.407.000	200.000	90.207.000	-	90.407.000
28.000.000	-	37.842.299	1.031.000.000	162.360.000	869.539.799	-	1.031.000.399
48.278.000	-	88.374.000	1.309.498.000	28.000.000	1.281.498.000	-	1.299.498.000
-	-	84.000	2.514.000	2.514.000	-	-	2.514.000
-	-	4.678.000	122.208.000	19.000.000	109.508.000	-	122.208.000
830.000	1	4.291.001	603.031.001	21.000.000	782.031.001	-	603.031.001
-	125.000	213.000	1.359.000	40.000	1.319.000	-	1.359.000
-	-	4.990.380	86.100.380	20.000.000	66.100.380	-	86.100.380
-	-	1.811.000	4.569.000	88.000	4.481.000	-	4.549.000
-	840.000	4.283.000	78.823.000	250.000	12.783.000	63.573.000	78.523.000
-	1.300.000	2.792.000	49.357.000	290.000	9.017.000	32.060.000	49.367.000
200.000	1.139.000	3.694.700	78.463.700	280.000	18.109.700	61.007.000	73.668.700
-	618.000	3.688.380	87.280.780	278.000	19.780.280	44.203.500	87.320.780
-	823.000	4.627.500	97.416.000	700.000	12.429.100	64.291.000	97.416.100
-	1.290.000	2.318.000	37.123.000	175.000	6.623.000	28.125.000	37.123.000
-	1.180.000	1.602.200	20.787.200	140.000	7.029.200	14.077.000	20.447.200
-	416.000	1.738.000	38.091.000	210.000	6.408.000	29.465.000	38.091.000
-	325.000	912.280	17.932.280	130.000	5.064.780	12.737.500	17.932.280
-	700.000	438.000	10.782.000	100.000	3.368.000	7.299.000	10.782.000
-	700.000	3.029.000	63.302.000	200.000	10.168.000	49.934.000	63.302.000
300.000	890.000	2.011.200	43.026.200	150.000	9.370.200	33.506.000	43.026.200
58.000	128.000	786.100	23.516.100	199.000	7.788.100	15.647.000	23.516.100
-	175.000	1.610.000	33.470.000	130.000	7.429.000	28.911.000	33.470.000
9.000	318.000	1.132.000	27.220.000	285.000	3.879.200	23.295.000	27.220.000
-	290.000	1.284.000	18.418.000	278.000	9.774.000	28.369.000	28.418.000
-	80.000	589.280	23.508.280	141.000	8.176.280	15.541.000	23.508.280
100.000	879.000	1.991.200	28.534.200	264.000	7.379.200	17.917.000	28.534.200
-	78.000	408.000	21.040.000	120.000	6.824.000	18.188.000	21.040.000
-	800.000	1.960.200	41.273.200	150.000	9.008.200	32.117.000	41.273.200
200.000	180.000	1.098.000	28.734.000	115.000	8.834.000	19.695.000	28.734.000
225.000	300.000	1.696.700	28.821.700	328.000	7.342.700	22.243.000	29.021.700
-	323.000	1.806.000	46.783.000	795.000	7.577.000	38.400.000	46.783.000
30.000	143.000	563.100	22.739.100	104.000	8.074.100	14.560.000	22.739.100
180.000	145.000	618.700	27.020.700	130.000	9.841.700	16.449.000	27.020.700

## A - CETVELİ

	D A İ R L E R	PERSONEL	DİĞER GİRİŞ	TOPLAM GİRİŞ	DEĞ. PROJ. KURUMLARI	YATIRIM	TOPLAM YATIRIM	TRANSFER
37	DUĞU ÜNİVERSİTESİ	17.848.000	2.109.000	20.048.000	1.000	7.818.000	7.820.000	729.800
38	YÜZÜNCÜ YIL ÜNİVERSİTESİ	18.268.000	4.700.000	17.088.000	2.000	8.858.000	8.870.000	418.800
39	GAZİANTEP ÜNİVERSİTESİ	8.217.000	1.178.000	9.298.000	4.000	8.248.000	8.250.000	871.800
40	İZMİR YÜZÜNCÜ YIL ÜNİVERSİTESİ	2.882.000	680.000	2.720.000	10.000	8.200.000	8.218.000	77.000
41	İBBEK ÜYÜZÜNCÜ YIL ÜNİVERSİTESİ	2.484.000	480.000	2.916.000	-	4.840.000	4.840.000	40.000
42	HAZVAN ÜNİVERSİTESİ	7.821.000	878.000	8.798.000	1.000	8.890.000	8.890.000	228.000
43	SÜLEYMAN DEMİREL ÜNİVERSİTESİ	12.878.000	1.280.000	13.828.000	1.000	7.888.000	7.890.000	892.000
44	ADANAN MİLLİ EĞİTİM ÜNİVERSİTESİ	8.280.000	778.000	7.128.000	2.000	7.378.000	7.378.000	181.800
45	ZONGULDAK KARATELİ ÜNİVERSİTESİ	8.280.000	820.000	8.998.000	2.000	8.868.000	8.848.000	282.000
46	İZMİR ÜNİVERSİTESİ	7.988.000	778.000	8.688.000	1.000	8.808.000	8.810.000	318.100
47	PAMUKÖLE ÜNİVERSİTESİ	7.788.000	828.000	8.298.000	1.000	7.888.000	7.888.000	388.000
48	BALIKESİR ÜNİVERSİTESİ	8.018.000	888.000	8.701.000	-	4.850.000	4.850.000	331.800
49	KOCAELİ ÜNİVERSİTESİ	12.812.000	1.400.000	13.612.000	3.000	11.867.000	11.868.000	487.800
50	ERKAR YA ÜNİVERSİTESİ	8.018.000	728.000	8.741.000	-	4.810.000	4.810.000	312.000
51	CİBAL BAYR ÜNİVERSİTESİ	8.227.000	880.000	8.807.000	1.000	8.848.000	8.848.000	248.000
52	İBANT İZMİR BAYRA ÜNİVERSİTESİ	7.140.000	880.000	8.028.000	1.000	8.744.000	8.744.000	318.000
53	MALTEPE KEMAL ÜNİVERSİTESİ	4.870.000	808.000	4.870.000	1.000	8.798.000	8.800.000	368.000
54	AFYON KOCATEPE ÜNİVERSİTESİ	8.808.000	728.000	8.310.000	1.000	8.888.000	8.900.000	507.000
55	KAYSER ÜNİVERSİTESİ	3.128.000	488.000	2.888.000	-	4.730.000	4.730.000	108.000
56	CAHANGÖRE İBANT ÜNİVERSİTESİ	4.778.000	800.000	8.278.000	-	4.850.000	4.850.000	241.000
57	NEĞE ÜNİVERSİTESİ	8.022.000	878.000	8.487.000	-	4.898.000	4.898.000	308.000
58	DUMLUPINAR ÜNİVERSİTESİ	4.872.000	888.000	4.887.000	-	4.880.000	4.880.000	228.000
59	GAZİOSMANPAŞA ÜNİVERSİTESİ	4.988.000	880.000	8.818.000	-	8.818.000	8.818.000	188.000
60	MİLLA ÜNİVERSİTESİ	4.818.000	1.270.000	8.888.000	-	4.780.000	4.780.000	228.000
61	KARAHAMZANARAS İOT Ç İBANT ÜNİVERSİTESİ	6.182.000	888.000	8.818.000	1.000	7.184.000	7.188.000	188.000
62	KIRSELE ÜNİVERSİTESİ	8.814.000	820.000	8.204.000	3.000	8.288.000	8.288.000	141.000
63	OSMANGAZ ÜNİVERSİTESİ	12.884.000	1.780.000	14.844.000	1.000	8.828.000	8.848.000	888.000
64	GAZİANTEP ÜNİVERSİTESİ	2.888.000	840.000	2.824.000	-	2.880.000	2.880.000	108.800
	KATMA BÜTÇE TOPLAMI	2.228.828.000	288.828.000	2.488.828.000	188.828.000	1.848.828.000	2.108.828.000	218.828.000
	YÖK - ÜNİVERSİTELER TOPLAMI	880.821.800	108.800.000	888.821.800	487.000	347.844.000	347.844.000	48.848.800

B - CETVELİ

VİCELİ KAMU İHTİSAPLARI	FON	TOPLAM TRANSFER	GENEL TOPLAM	ÖZGÜL	HAZİNE YARDIMI	DEVLET KATKISI	TOPLAM GELİR
-	85.000	702.800	20.781.600	208.000	8.379.600	20.968.000	29.751.600
80.000	110.000	869.900	24.246.900	89.000	8.971.900	17.209.000	24.246.900
180.000	219.000	918.000	18.578.000	230.000	8.973.100	8.468.000	18.578.000
-	209.000	271.400	8.313.900	143.000	8.332.400	3.738.000	8.313.900
228.000	209.000	665.800	8.379.400	80.000	8.328.400	3.814.000	8.319.400
282.000	88.000	850.000	18.338.000	88.000	7.004.000	8.264.000	18.338.000
200.000	179.000	997.000	21.995.000	144.000	7.802.000	14.269.000	21.995.000
80.000	80.000	311.800	14.911.800	87.000	7.844.500	7.190.000	14.911.800
-	78.000	327.000	12.632.800	98.000	6.742.000	6.048.000	12.652.800
200.000	80.000	806.100	18.778.100	88.000	8.388.100	8.778.000	18.778.100
128.000	130.000	611.000	19.499.000	101.000	7.889.000	8.513.000	19.499.000
80.000	80.000	431.800	10.582.800	88.000	4.848.600	6.041.200	10.582.800
680.000	180.000	1.287.000	25.889.000	134.000	12.809.500	13.847.000	25.889.000
-	80.000	382.000	13.743.000	48.000	4.880.000	6.877.000	13.743.000
180.000	80.000	488.000	19.919.800	108.000	6.783.000	8.027.000	19.919.800
300.000	80.000	898.000	17.998.000	80.000	6.249.000	8.202.000	17.998.000
100.000	78.000	431.000	11.901.000	189.000	8.343.000	4.370.000	11.101.000
180.000	80.000	487.000	12.918.000	240.000	6.917.000	6.891.000	12.918.000
480.000	80.000	624.000	8.342.800	112.000	6.198.000	3.638.000	8.342.800
280.000	80.000	841.000	10.388.000	88.000	4.988.000	6.287.000	10.388.000
128.000	80.000	488.000	11.878.800	680.000	4.348.000	6.849.800	11.878.800
200.000	80.000	484.800	10.331.800	72.000	4.773.800	6.487.000	10.331.800
178.000	78.000	458.000	11.870.000	89.000	8.089.000	4.678.000	11.870.000
-	180.000	399.000	19.267.000	180.000	4.344.000	6.743.000	19.267.000
200.000	80.000	473.000	14.673.000	190.000	7.448.000	6.838.000	14.673.000
200.000	48.000	308.000	12.380.000	148.000	6.483.000	6.247.000	12.380.000
348.000	140.000	807.000	22.881.000	109.000	7.887.000	14.434.000	22.881.000
-	43.000	184.000	9.888.000	88.000	3.993.000	2.840.000	9.888.000
78.854.080	16.225.000	202.878.800	4.784.282.200	280.000.000	3.921.787.200	682.684.800	4.784.282.200
8.819.000	13.880.000	81.887.800	1.384.810.800	8.332.000	322.113.800	982.684.800	1.384.810.800

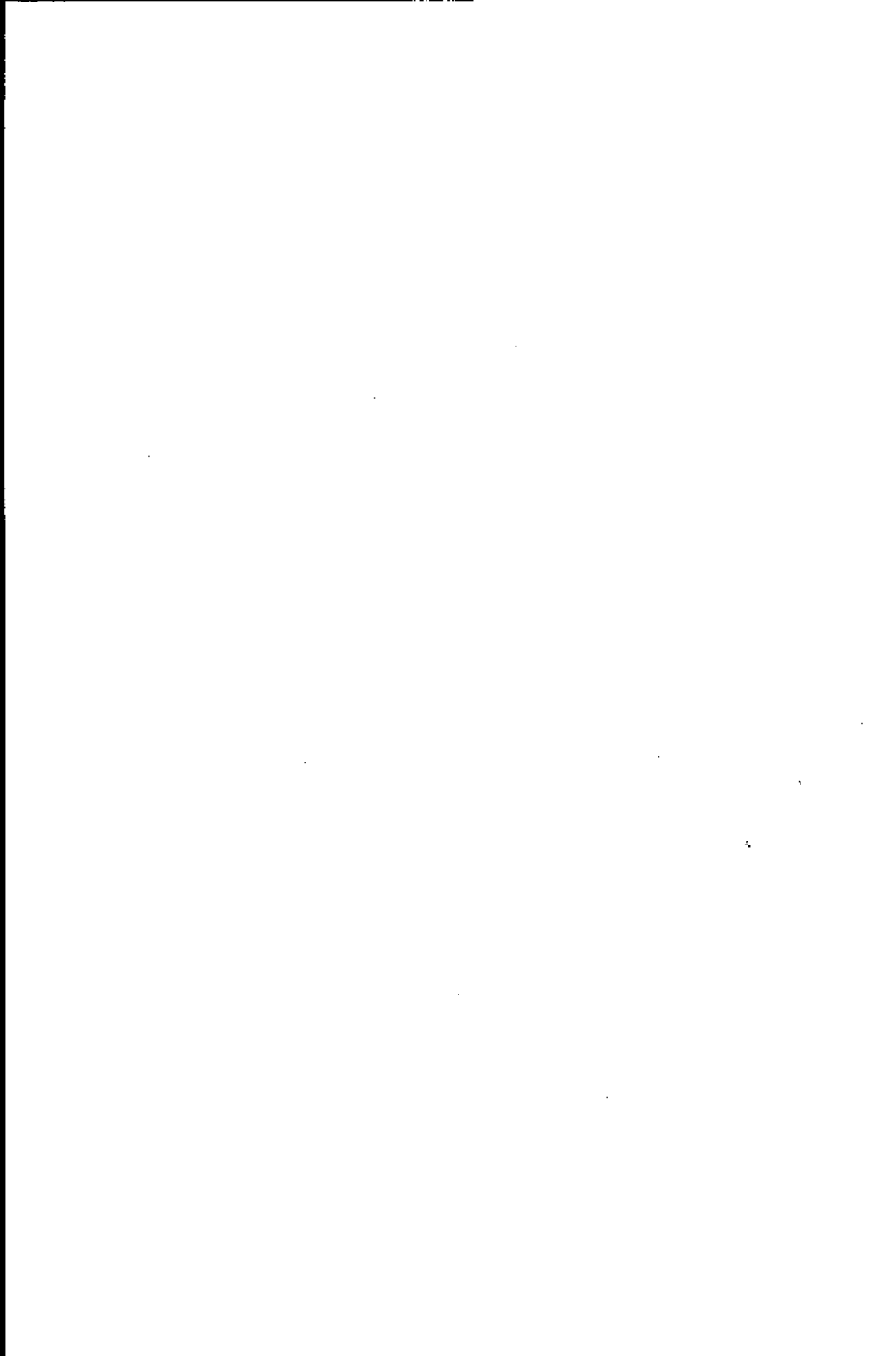

**Katma Bütçeli İdareler**  
**C – İŞARETLİ CETVEL**  
(Devlet Gelirlerinin Dayandığı Temel Hükümler)

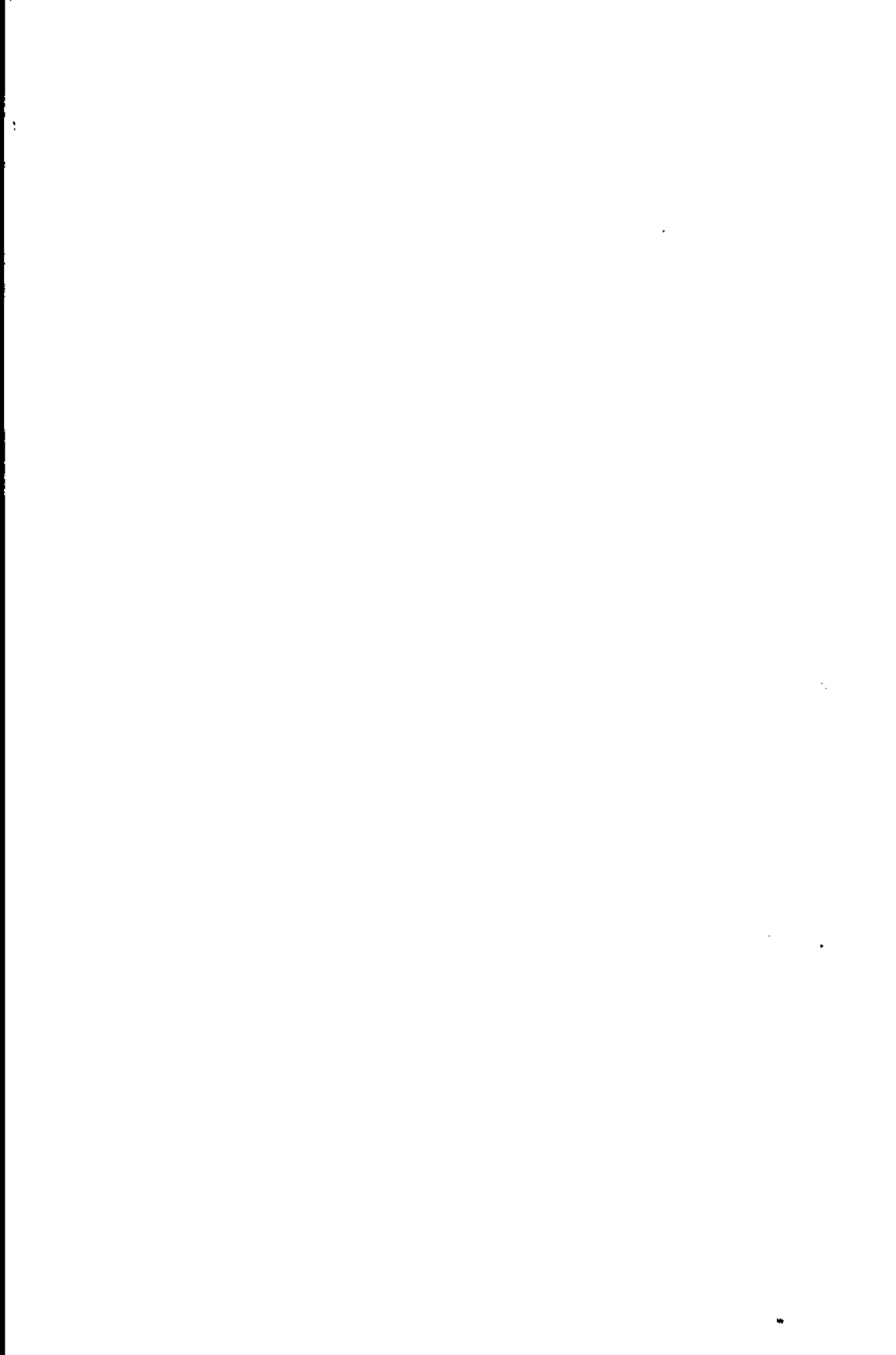

C - CETVELİ  
(Gelirlerin Dayandığı Hükümler)

Vergi, Resim ve Diğer Gelirlerin Dayanakları			Ö Z E T İ
Çeşidi	Tarhi	Numarası	
Kanun	17.2.1926	743	Türk Kanunu Medenisi
"	26.5.1927	1050	Muhasebe-i Umumiye Kanunu
"	5.6.1935	2762	Vakıflar Kanunu
"	20.4.1936	2950	Vakıf Mallarının Taksitle Satılması ve Kiraya Verilmesi ve Satış Paralarının Kullanılması ve Emanetten İdare Edilen Mülhak Vakıflardan İdare ve Tahsil Masrafı Alınması Hakkındaki Kanun
Tüzük	17.7.1936		Vakıflar Nizamnamesi
Kanun	11.2.1950	5539	Karayolları Genel Müdürlüğü Kuruluş ve Görevleri Hakkında Kanun
"	21.7.1953	6183	Amme Alacaklarının Tahsil Usulü Hakkındaki Kanun
"	18.12.1953	6200	Devlet Su İşleri Umum Müdürlüğü Teşkilat ve Vazifeleri Hakkında Kanun
"	11.1.1954	6219	Türkiye Vakıflar Bankası Türk Anonim Ortaklığı Kanunu
"	17.3.1954	6326	Petrol Kanunu
"	30.6.1954	6426	Türkiye ile Amerika Birleşik Devletleri Arasındaki Vergi Muafiyetleri Anlaşmasının Tasdikine Dair Kanun
"	18.5.1955	6570	Gayrimenkul Kiraları Hakkında Kanun
"	27.6.1956	6760	Vakıflar Umum Müdürlüğü Vazife ve Teşkilatı Hakkında Kanun
"	29.4.1959	7258	Futbol Müسابakalarında Müşterek Bahis ve Tertibi Hakkında Kanun
"	22.6.1965	633	Diyanet İşleri Başkanlığı Kuruluş ve Görevleri Hakkında Kanun
"	18.4.1973	1702	Petrol Reformu Kanunu
"	4.11.1981	2547	Yükseköğretim Kanunu
"	6.11.1981	2548	Gemi Sağlık Resmî Kanunu
"	5.4.1983	2813	Telsiz Kanunu
"	24.5.1983	2828	Sosyal Hizmetler ve Çocuk Esirgeme Kurumu Kanunu
K.H.K.	8.6.1984	227	Vakıflar Genel Müdürlüğü'nün Teşkilat ve Görevleri Hakkında Kanun Hükümünde Kararname

Vergi, Resim ve Diğer Gelirlerin Dayanakları			ÖZETİ
Çeşidi	Taribi	Numarası	
Kanun	7.11.1984	3074	Akaryakıt Tüketim Vergisi Kanunu
"	26.2.1985	3155	Tarım Reformu Genel Müdürlüğünün Kuruluş ve Görevleri Hakkında Kanun
"	9.5.1985	3202	Köy Hizmetleri Genel Müdürlüğünün Teşkilat ve Görevleri Hakkında Kanun
"	31.10.1985	3234	Orman Genel Müdürlüğü Teşkilat ve Görevleri Hakkında Kanun Hükmünde Kararnamenin Değiştirilerek Kabulü Hakkında Kanun
"	21.5.1986	3289	Gençlik ve Spor Genel Müdürlüğünün Teşkilat ve Görevleri Hakkında Kanun



## **L – CETVELİ**

**(Katma Bütçeli Dairelerin Mevcut Lojman, Sosyal Tesis, Telefon, Faks ve Kadro Sayıları)**



**KATMA BÜTÇELİ İDARELERİN 30.6.2000 TARİHİ İTİBARIYLA  
LOJMAN VE SOSYAL TESİS SAYILARI**

	LOJMAN	SOSYAL TESİS
1 TARIM REFORMU GENEL MÜDÜRLÜĞÜ	138	
2 VAKIFLAR GENEL MÜDÜRLÜĞÜ	877	1
3 GENÇLİK VE SPOR GENEL MÜDÜRLÜĞÜ	350	119
4 KARAYOLLARI GENEL MÜDÜRLÜĞÜ	2.950	75
5 DEVLET SU İŞLERİ GENEL MÜD.	4.406	115
6 HUDUT VE SAHİLLER SAĞ.GEN.MÜD.	446	
7 ORMAN GENEL MÜDÜRLÜĞÜ	11.034	267
8 KÖY HİZMETLERİ GENEL MÜDÜRLÜĞÜ	2.990	187
9 PETROL İŞLERİ GENEL MÜDÜRLÜĞÜ	19	
10 SOSYAL HİZ.VE Ç.E.K. GENEL MÜD.	463	1
11 YÜKSEK ÖĞRETİM KURULU		
12 ANKARA ÜNİVERSİTESİ	81	2
13 ORTA DOĞU TEKNİK ÜNİVERSİTESİ	322	3
14 HACETTEPE ÜNİVERSİTESİ		2
15 GAZİ ÜNİVERSİTESİ	63	7
16 İSTANBUL ÜNİVERSİTESİ	75	6
17 İSTANBUL TEKNİK ÜNİVERSİTESİ	234	2
18 DOĞAZICI ÜNİVERSİTESİ	125	2
19 MARMARA ÜNİVERSİTESİ	49	1
20 YILDIZ TEKNİK ÜNİVERSİTESİ	46	
21 MİMAR SİNAN ÜNİVERSİTESİ		
22 EGE ÜNİVERSİTESİ	146	5
23 DOKUZ EYLÜL ÜNİVERSİTESİ	5	3
24 TRAKYA ÜNİVERSİTESİ	191	1
25 ULUDAĞ ÜNİVERSİTESİ	76	1
26 ANADOLU ÜNİVERSİTESİ	75	5
27 SELÇUK ÜNİVERSİTESİ	93	2
28 AKDENİZ ÜNİVERSİTESİ	48	1
29 ERCİYES ÜNİVERSİTESİ	147	2
30 CUMHURİYET ÜNİVERSİTESİ	188	3
31 ÇUKUROVA ÜNİVERSİTESİ	245	3
32 ONDOKUZ MAYIS ÜNİVERSİTESİ	209	1
33 KARADENİZ TEKNİK ÜNİVERSİTESİ	430	
34 ATATÜRK ÜNİVERSİTESİ	1.022	3
35 İNÖNÜ ÜNİVERSİTESİ	190	3
36 FIRAT ÜNİVERSİTESİ	416	4
37 DİCLE ÜNİVERSİTESİ	262	3
38 YOZUNCU YIL ÜNİVERSİTESİ	144	1
39 GAZİANTEP ÜNİVERSİTESİ	88	
40 İZMİR YÜKSEK TEKNOLOJİ ENSTİTUSU		
41 GEBZE YÜKSEK TEKNOLOJİ ENSTİTOSU	14	
42 HARRAN ÜNİVERSİTESİ	76	
43 SÜLEYMAN DEMİREL ÜNİVERSİTESİ	4	
44 ADNAN MENDERES ÜNİVERSİTESİ		
45 ZONGULDAK KARABELMAS ÜNİVERSİTESİ	427	
46 MERSİN ÜNİVERSİTESİ	9	
47 FAMUKKALE ÜNİVERSİTESİ	12	1
48 BALIKESİR ÜNİVERSİTESİ		
49 KOCAELİ ÜNİVERSİTESİ		
50 SAKARYA ÜNİVERSİTESİ	200	
51 CELAL BAYAR ÜNİVERSİTESİ		
52 ABANT İZZET BAYSAL ÜNİVERSİTESİ	143	3
53 MUSTAFA KEMAL ÜNİVERSİTESİ	29	1
54 AFYON KOCATEPE ÜNİVERSİTESİ		
55 KAFKAS ÜNİVERSİTESİ	52	2
56 ÇANAKKALE 18 MART ÜNİVERSİTESİ	19	
57 İGDE ÜNİVERSİTESİ	25	1
58 DÜMLÜPINAR ÜNİVERSİTESİ		
59 GAZİOSMANPAŞA ÜNİVERSİTESİ	46	
60 MUĞLA ÜNİVERSİTESİ	78	
61 K.MARAS SÜTCÜ İMAM ÜNİVERSİTESİ	1	1
62 KIRIKKALE ÜNİVERSİTESİ	6	
63 OSMANGAZİ ÜNİVERSİTESİ		
64 GALATASARAY ÜNİVERSİTESİ		
KATMA BÜTÇE TOPLAMI	29.759	840
YOK-ÜNİVERSİTELER	6.093	75

Türkiye Büyük Millet Meclisi

(S. Sayısı : 553)

**KATMA BÜTÇELİ DAİRELERİN 30.6.2000 TARİHİ İTİBARIYLA SAHİP OLDUKLARI  
BİLGİYE ABONE SİSTEMİ VE ÇAĞRI CİHAZI HAT SAYILARI**

	TELEFON					FAKS	BİLGİYE ABONE SİSTEMİ	ÇAĞRI CİHAZI
	SANTRALE BAĞLI (1)	MÜSTAKİL (2)	ARAÇ TELEFONU (3)	MOBİL CEP.TEL. (4)	TOPLAM (1+2+3+4)			
1 TARIM REFORMU GENEL MÜDÜRLÜĞÜ	34	59	1		94	12		1
2 VAKIFLAR GENEL MÜDÜRLÜĞÜ	40	269	2		311	47	1	
3 GENÇLİK VE SPOR GENEL MÜDÜRLÜĞÜ	343	1.482	24	18	1.867	157	23	10
4 KARAYOLLARI GENEL MÜDÜRLÜĞÜ	2.429	1.186	37	16	3.668	200	25	2
5 DEVLET SU İŞLERİ GENEL MÜD.	1.143	704	26	22	1.897	177	1	5
6 HUDUT VE SAHİLLER SAĞ.GEN.MÜD.	13	78	1	3	95	46		2
7 ORMAN GENEL MÜDÜRLÜĞÜ	983	2.253	33	43	3.312	295	8	4
8 KÖY HİZMETLERİ GENEL MÜDÜRLÜĞÜ	738	1.300	45	34	2.097	160	15	9
9 PETROL İŞLERİ GENEL MÜDÜRLÜĞÜ	5	31	1	1	38	1	2	
10 SOSYAL HİZ. VE Ç.E.K. GENEL MÜD.	185	724	2	2	913	140	2	
11 YÜKSEK ÖĞRETİM KURULU	120	79	5	1	205	7		4
12 ANKARA ÜNİVERSİTESİ	2.359	461	1	1	2.822	109	16	4
13 ORTA DOĞU TEKNİK ÜNİVERSİTESİ	152	142	2	1	297	97	57	
14 HACETTEPE ÜNİVERSİTESİ	10	1.236	1		1.247	73		
15 GAZİ ÜNİVERSİTESİ	482	241	4	3	730	46	22	34
16 İSTANBUL ÜNİVERSİTESİ	539	796	3	1	1.339	112	52	3
17 İSTANBUL TEKNİK ÜNİVERSİTESİ	2.633	373	1	1	3.008	40		6
18 BOĞAZICI ÜNİVERSİTESİ	129	80	2		211	21	6	
19 MARMARA ÜNİVERSİTESİ	218	198	1	3	420	49	8	10
20 YILDIZ TEKNİK ÜNİVERSİTESİ	92	115	1	1	209	28		
21 MİMAR SİNAN ÜNİVERSİTESİ	21	79	1		101	8		
22 EGE ÜNİVERSİTESİ	80	332	1	1	414	56	11	
23 DOKUZ EYLÜL ÜNİVERSİTESİ	128	186	1		315	27	8	1
24 TRAKYA ÜNİVERSİTESİ	69	162	1	1	233	32	3	
25 ULUDAĞ ÜNİVERSİTESİ	154	81	1		236	40		
26 ANADOLU ÜNİVERSİTESİ	50	377	1		428	134		1
27 SELÇUK ÜNİVERSİTESİ	266	142	1		409	60	4	
28 AKDENİZ ÜNİVERSİTESİ	214	126	1	1	342	39	11	215
29 ERCİYES ÜNİVERSİTESİ	97	118	1	2	218	31	40	
30 CUMHURİYET ÜNİVERSİTESİ	31	119	1		151	28		
31 ÇUKUROVA ÜNİVERSİTESİ	99	243	3	2	347	24		
32 ONDOKUZ MAYIS ÜNİVERSİTESİ	125	77	1	1	204	22		

	TELEFON					FAKS	BİLGİYE ABONE SİSTEMİ	ÇAĞRI CİHAZI
	SANTRALE BAĞLI (1)	MÜSTAKİL (2)	ARAÇ TELEFONU (3)	MOBİL CEP.TEL. (4)	TOPLAM (1+2+3+4)			
33 KARADENİZ TEKNİK ÜNİVERSİTESİ	80	145	1	2	228	41	13	
34 ATATÜRK ÜNİVERSİTESİ	132	92	1	1	226	30	3	
35 İNÖNÜ ÜNİVERSİTESİ	105	51	1	1	158	27	1 5	
36 FIRAT ÜNİVERSİTESİ	31	85	1		117	16	1	
37 DİCLE ÜNİVERSİTESİ	49	114	1	1	165	18		
38 YÜZÜNCÜ YIL ÜNİVERSİTESİ	63	133	2	2	200	30		
39 GAZİANTEP ÜNİVERSİTESİ	75	96	1	2	174	22		
40 İZMİR YÜKSEK TEKNOLOJİ ENSTİTUSU	13	42	1		56	11	1	
41 GEBZE YÜKSEK TEKNOLOJİ ENSTİTUSU	10	18	1	1	30	2	1	
42 HARRAN ÜNİVERSİTESİ	28	61	1		90	28	1 1	
43 SÖLEYMAN DEMİREL ÜNİVERSİTESİ	100	135			235	34		
44 ADNAN MENDERES ÜNİVERSİTESİ	65	85	2	2	154	30	20 7	
45 ZONGULDAK KARABELMAS ÜNİVERSİTESİ	19	61	1		81	20	10	
46 MERSİN ÜNİVERSİTESİ	49	70	1	1	121	27	3 6	
47 PAMUKKALE ÜNİVERSİTESİ	60	42	3	5	110	17	4	
48 BALIKESİR ÜNİVERSİTESİ	45	80	2	2	129	30	2	
49 KOCAELİ ÜNİVERSİTESİ	48	92	1	1	142	24		
50 SAKARYA ÜNİVERSİTESİ	393	68	1		462	23	13 1	
51 CELAL BAYAR ÜNİVERSİTESİ	79	38	2	1	120	26	6	
52 ABANT İZZET BAYSAL ÜNİVERSİTESİ	38	67	1	1	107	26	12	
53 MUSTAFA KEMAL ÜNİVERSİTESİ	106	61	2	2	171	21	5	
54 AFYON KOCATEPE ÜNİVERSİTESİ	113	24	1	3	141	32	11 1	
55 KAFKAS ÜNİVERSİTESİ	32	36	1	1	70	11	1 12	
56 ÇANAKKALE 18 MART ÜNİVERSİTESİ	26	41	1	1	69	29	8	
57 NİĞDE ÜNİVERSİTESİ	75	58	3	1	137	28	1	
58 DÜMLÜPİNAR ÜNİVERSİTESİ	32	13	1		66	6	1	
59 GAZİOSMANPAŞA ÜNİVERSİTESİ	48	30	1	1	80	14	18	
60 MUĞLA ÜNİVERSİTESİ	43	42	1	1	87	17	11	
61 K.MARAŞ SÖTÇÜ İMAM ÜNİVERSİTESİ	36	40	1		77	17	8	
62 KIRIKKALE ÜNİVERSİTESİ	38	27	1	1	67	18	2	
63 OSMANGAZİ ÜNİVERSİTESİ	123	59	1		183	25	1	
64 GALATASARAY ÜNİVERSİTESİ	26	70		1	97	20		
KATMA BÜTÇE TOPLAMI	16.183	15.925	246	174	32.528	3.038	472 345	
YÖK-ÜNİVERSİTELER	10.268	7.839	74	55	18.236	1.803	395 312	

**KATMA BÜTÇELİ İDARELERİN KADROLARI**  
(1.10.2000 tarihi itibarıyla)

**II - KATMA BÜTÇELİ KURULUŞLAR**  
**A) ÜNİVERSİTELER**

KURUM ADI	MEMUR KADROSU	AKADEMİK KADRO	ARA TOPLAM	SÜREKLİ İŞÇİ	GEÇİCİ İŞÇİ	SÖZLEŞ. PERSON.	TOPLAM
YÜKSEK ÖĞRETİM KURULU	512		512			55	567
ÜNİVERSİTELER ARASI KURUL	32		32				32
ABANT İZZET BAYSAL Ü.	1.336	1631	2.967		8		2.975
ADNAN MENDERES Ü	1.258	1471	2.729		37		2.766
AFYON KOCAYEPE Ü	704	1360	2.064		8		2.072
AKDENİZ Ü	1.670	2315	3.985	39	3	12	4.039
ANADOLU Ü	2.458	3124	5.582	310	40	308	6.140
ANKARA Ü.	6.149	5287	11.436	386	38	43	11.923
ATATÜRK Ü.	3.741	3001	6.742	317	80	15	7.154
BALIKESİR Ü.	646	1265	1.911			1	1.912
DOĞAZIÇI Ü	1.090	1206	2.296			40	2.276
CELAL BAYAR Ü	1.262	1756	3.018		4		3.022
CUMHURİYET Ü.	1.440	1594	3.034		5	12	3.051
ÇANAKKALE Ü	568	1579	2.147		5	20	2.172
ÇUKUROVA Ü.	3.418	2238	5.656	362	72	28	6.118
DICLE Ü	2.049	2092	4.141	20		1	4.162
DOKUZ EYLÜL Ü	2.514	3447	6.961	38		58	7.057
DÜMLÜPINAR Ü	668	1099	1.767			3	1.770
EĞE Ü.	5.605	3446	9.051	333	33	48	9.438
ERCIYES Ü	2.065	2152	4.217			38	4.255
FIRAT Ü.	1.790	1824	3.614	15		2	3.631
GALATASARAY Ü	533	410	943			8	955
GAZİ Ü.	4.957	6023	10.981	113	8	10	10.962
QAZIANTEP Ü	1.316	970	2.286		20	14	2.270
QAZİOSMANPAŞA Ü.	613	779	1.392		23		1.415
GEBZE YÜKSEK TEKNOLOJİ ENST.	565	1614	2.179		4	17	2.200
HACETTEPE Ü	6.446	4594	11.040			106	11.146
HARRAN Ü.	1.219	1223	2.442		20	10	2.472
İ.T.Ü.	1.981	2559	4.540	226	6	133	4.905
İNÖNÜ Ü.	1.267	1253	2.522	16	17	9	2.564
İSTANBUL Ü	9.698	6070	15.768	619	83	162	16.652
İZMİR YÜKSEK TEKNOLOJİ ENST.	551	701	1.252		8	12	1.272
K. MARAŞ Ü.	741	871	1.612		11	2	1.625
KAFKAS Ü	459	730	1.189		13	3	1.205
KARADENİZ TEKNİK Ü.	2.377	3401	5.778	21	61	19	5.879
KIRIKKALE Ü	836	1020	1.856		6		1.862
KOCAELİ Ü	1.252	1769	3.021			6	3.027
MARMARA Ü	1.856	3186	5.042	17		28	5.087
MERSİN Ü	1.189	1538	2.747		19	21	2.787
MİMAR SİNAN Ü	539	765	1.304	24		80	1.408
MÜĞLA Ü	686	1068	1.754			5	1.759
MUSTAFA KEMAL Ü	783	1646	2.429		8	1	2.438
NİĞİR Ü.	687	1585	2.272		5	4	2.281
ODTÜ	2.121	2807	4.928	301	85	100	5.414
ONDOKUZ MAYIS Ü	2.244	2517	4.761		23	11	4.795
OSMANGAZİ Ü	1.575	1164	2.739			8	2.747
PAMUKKALE Ü	1.286	1773	3.059		6		3.065
SAKARYA Ü.	736	1336	2.072			8	2.080
SELÇUK Ü.	1.974	2845	4.819	45	42	15	4.921
SÜLEYMAN DEMİREL Ü	1.739	2326	4.265			8	4.273
TRAKYA Ü	1.683	1936	3.619		29	17	3.665
ULUDAĞ Ü.	2.775	2337	5.112	70	9	19	5.210
YILDIZ Ü.	959	1912	2.891	24		13	2.928
YÜZÜNCÜ YIL Ü.	1.533	1617	3.190		58	25	3.253
ZONGULDAK Ü.	1.300	1592	2.892			4	2.896
<b>TOPLAM</b>	<b>102.416</b>	<b>110.016</b>	<b>212.437</b>	<b>3.396</b>	<b>919</b>	<b>1.477</b>	<b>218.119</b>

Türkiye Büyük Millet Meclisi

(S. Sayısı : 553)

## B) DİĞER KATMA BÜTÇELİ KURULUŞLAR

KURUM ADI	MEMUR KADROSU	AKADEMİK KADRO	ARA TOPLAM	SÜREKLİ İŞÇİ	GEÇİCİ İŞÇİ	SÖZLEŞ. PERSONEL	TOPLAM
VAKIFLAR G.M.	2.917		2.917	206		157	3.276
GENÇLİK ve SPOR G.M.	8.599		8.599	332	357	325	9.613
KARAYOLLARI G.M.	6.935		6.935	28.980		100	36.015
HUDUT SAHİL SAĞ. G.M.	455		455				455
S.H.ÇOCUK ESİRGEME	13.278		13.278			675	14.133
TARIM REFORMU G.M.	1.066		1.066	20		146	1.232
ORMAN G.M.	18.591		18.591	100	250	150	19.091
KÖY HİZMETLERİ G.M.	9.822		9.822	36.837	22.778	18	69.435
DEVLET SU İŞLERİ G.M.	3.940		3.940	21.945	8.102	32	39.019
PETROL İŞLERİ G.M.	164		164			6	170
<b>TOPLAM</b>	<b>70.767</b>		<b>70.767</b>	<b>58.420</b>	<b>31.487</b>	<b>1.803</b>	<b>192.479</b>
<b>KATMA BÜTÇE GENEL TOPLAM</b>	<b>173.178</b>	<b>110.016</b>	<b>283.194</b>	<b>91.716</b>	<b>32.406</b>	<b>3.282</b>	<b>410.596</b>

- (1) Geçici işçi sayıları vize edilen Adam/Ay sayısının 12 aya bölünmesi suretiyle hesaplanmıştır.  
(2) Sözleşmeli personel sayılarına, kadro karşılığı sözleşmeli personel dahildir.

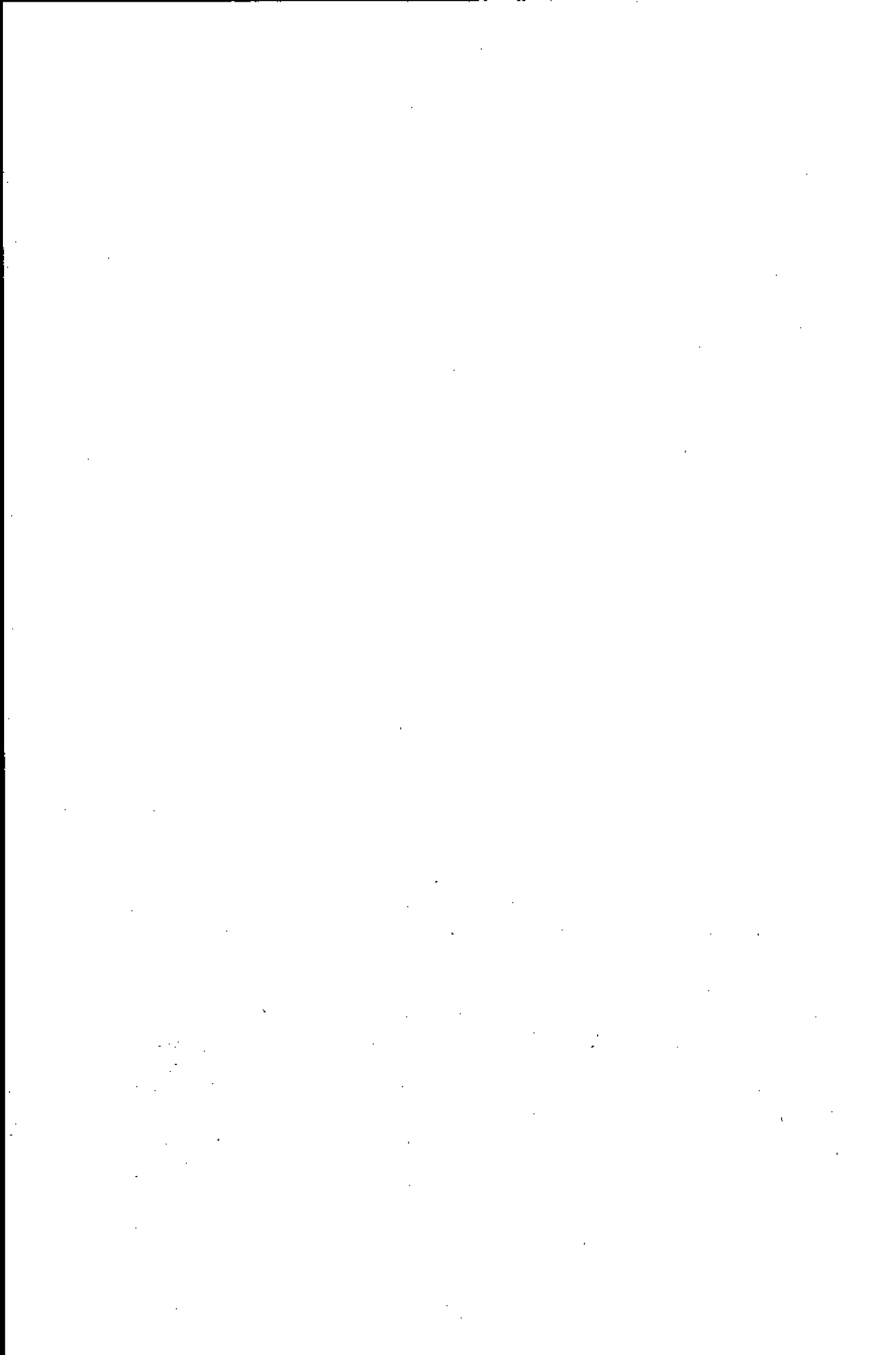



**Katma Bütçeli İdareler**  
**R – İŞARETLİ CETVEL**  
(Harcamalara İlişkin Formül)

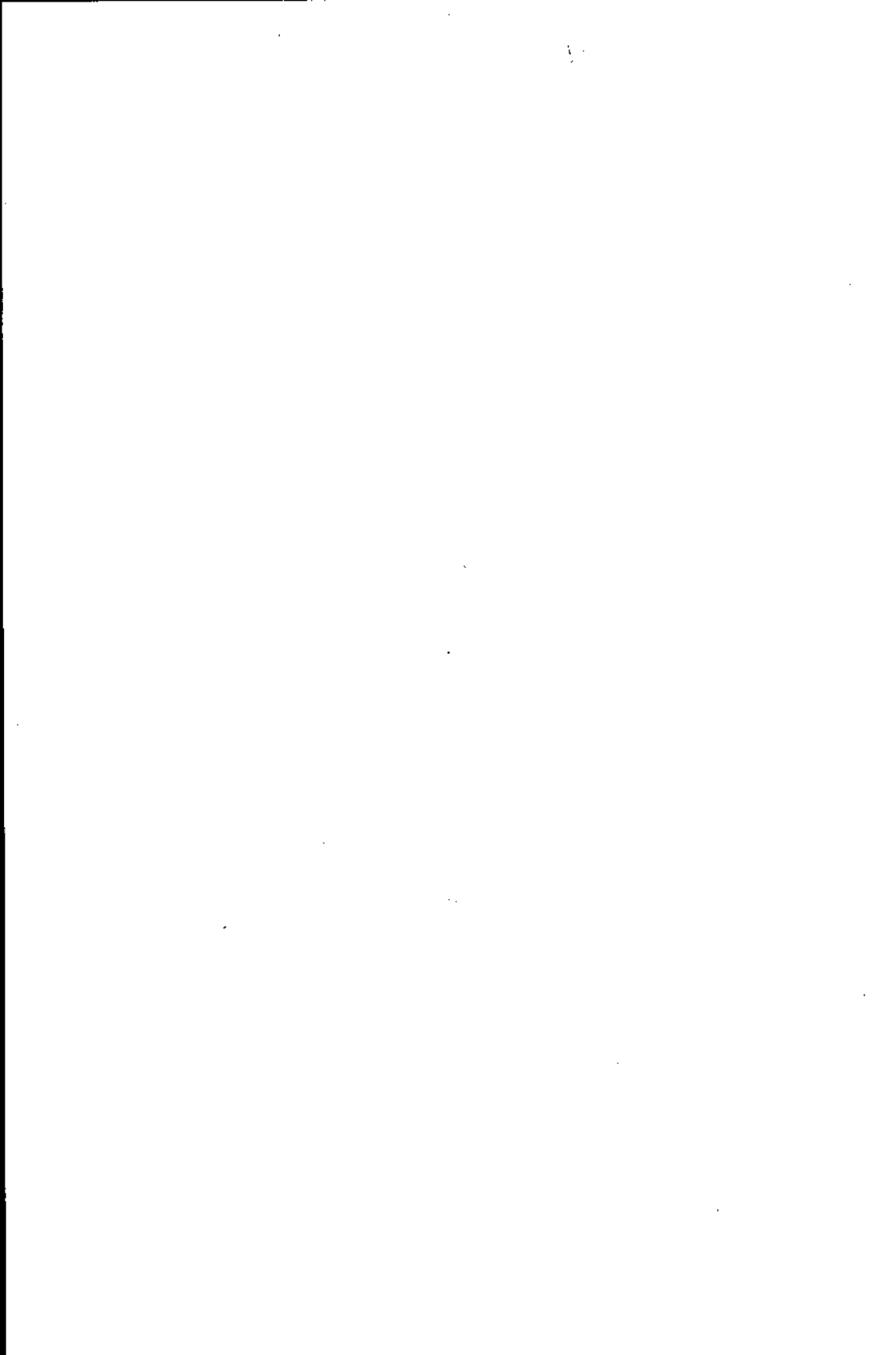

**R - CETVELİ**  
**(Harcamalara İlişkin Formül)**

Katma bütçeli idareler tarafından yapılacak harcamalar hususunda aşağıdaki esaslar saklı kalmak üzere, 2001 Mali Yılı Genel Bütçe Kanununa bağlı (R) işaretli cetveldeki formüller uygulanır.

**VAKIFLAR GENEL MÜDÜRLÜĞÜ**

900- Transferler harcama kaleminde 401-500 kodlu faaliyetlerle ilgili olarak;

Vakıflar Kanunu Nizamnamesi ve Vakfiye ve Hükümlerine göre vakıf ilgililerine yapılacak ödemelerden;

a) 2762 sayılı Vakıflar Kanununun neşrinden evvel zapdedilmiş veya idareleri mazbuciyet altına alınmış olan vakıfların evlat ve mütevellilerine o tarihte cari olan vakfiye hükümlerine göre tahsis edilmiş bulunan tevliyet ve evladiyet aylıkları,

b) Mazbut Vakıfların vakfiyelerinde yazılı şartların gerektirdiği giderler ile intifa hakkı nizamnamesindeki esaslara ve Vakıflar Meclisi kararına göre vakıfların ilgililerine tahsis edilmiş ve edilecek olan intifa hakkı aylıkları,

c) 2762 sayılı Vakıflar Kanununun yürürlük tarihinden sonra zaptedilmiş vakıflara ait cami ve mescitlerde hizmet gören ve mazbut camilerde benzeri bulunmayan cüzhanlık, devirhanlık ve aşırhanlık gibi fer'i hizmet ifa edenlerin zabıt sırasında ve vakfiyesinde yazılı şarta göre tahsis edilmiş bulunan aylıkları,

d) Geçimini temin edecek geliri olmayan ve bir iş göremeyecek kadar yaşlı ve malul olan veya yetim olduğu anlaşılan (1.200) kör ve muhtaca ilgili yönetmelik hükümleri gereği yapılacak yardımlar,

e) 2908 sayılı Dernekler Kanununun 61 inci maddesi hükmüne tabi olmaksızın camilerin yapımı ve onarımı gayesiyle kurulmuş olan derneklere yapılacak yardımlarla camilerini yaptıracak köylere yapılacak malzeme ve yardımlar,

f) Vakıflar Genel Müdürlüğü Öğrenci Yurtları yönetmeliğine göre yurtlarda barındırılan öğrencilerin tedavi ve ilaç giderleri,

g) Yurtlarda barındırılan başarılı öğrencilerin kamp gidiş geliş yol bedelleri,

"950-Sosyal Transferler" ayrıntı koduna gider kaydedilir.

**GENÇLİK VE SPOR GENEL MÜDÜRLÜĞÜ**

Ulusal Gençlik ve Spor politikasının gereği olarak;

a) 3289 Sayılı Kanunun değişik 23 üncü maddesi gereğince, Milli takımlara seçilen sporcular ile bu takımların teknik kadrolarında yer alanlar, müsabaka öncesi yapılan kamp çalışmalarının başlangıcından, müsabaka sonrası ikametgâhına ulaşımaya kadar, Milli Takım listesinde yer alan diğer görevlileri ise mü-

sabakaya gidiş tarihinden, ikametgâhına varış tarihine kadar geçen süre içinde her türlü kaza, hastalık ve sakatlanmalara karşı özel sigorta sistemine göre Genel Müdürlükçe sigortalandır.

Bu işlere ilişkin giderler, 300 Harcama Kaleminden ödenir ve 340 ayrıntı koduna gider kaydedilir.

b) 1. Yurt içinde açılan spor kamplarına katılan sporcu ve yöneticilerin, Gençlik ve İzcilik faaliyetlerine katılan gençlerin ve yöneticilerin,

2. Spor yarışmaları ve gençlik faaliyetleri nedeniyle yurdumuza gelen yabancı sporcular, gençler ve yöneticiler ile bunların katılacağı yarışma ve faaliyetlere iştirak eden yerli sporcular, gençlerle yöneticilerin,

3. Dış ülkelerden gelen spor ve gençlikle ilgili konulardaki otorite, uzman ve temsilcilerin,

4. Barındırma, yemek ve karşılanması zorunlu diğer ihtiyaçlarına ilişkin giderler ile Binicilik yarışma ve oyunlarına katılacak hayvanların kamp, yarışma ve oyunlara tahsis süresince, Binicilik Federasyonuna ait atların ise devamlı olarak yem, yiyecek ve barındırma giderleri,

400-Harcama Kaleminden ödenir ve 450 ayrıntı koduna gider kaydedilir.

c) 1. Uluslararası yarışmalar ve gençlik faaliyetleri dolayısıyla yabancı memleketlere yapılacak seyahatlerde idareci, sporcu ve gençlerin giydirilmesi, teçhiz edilmesi, tören ve spor kıyafetleri ile yurtiçinde yapılacak uluslararası yarışmalarda hakemlerin özel kıyafetlerinin gerektirdiği giderler,

2. Yurt içinde ve dışında yapılacak her türlü gençlik faaliyetleri ve sportif oyunlar ile yarışmaların, gençlik ve sporu ilgilendiren kurs, seminer ve diğer çalışmaların gerektirdiği spor, alet, vasıta ve malzeme alımları giderleri,

400-Harcama Kaleminden ödenir ve 460 ayrıntı koduna gider kaydedilir.

### **DEVLET SU İŞLERİ GENEL MÜDÜRLÜĞÜ**

112 "Büyük su işleri" programının 03 alt program, 2 ödenek türü 001 faaliyetinde mevcut 5 trilyon 500 milyar TL. ödenekten yılı içinde ikmal edilemeyen etüd, inşaat, bakım, onarım işlerine yılı içinde kurulacak yer altı suyu kooperatiflerine, yılı içinde vuku bulacak ani taşkın işlerine, acil içme ve kullanma suyu işlerine, fiyat farklarına, ilan bedeline ve kesin hesap istihkaklarında kullanılmak üzere 700 (yapı, tesis ve büyük onarım giderleri) harcama kalemine gider kaydedilir.

### **SOSYAL HİZMETLER VE ÇOCUK ESİRGEME KURUMU GENEL MÜDÜRLÜĞÜ**

a) 100-Personel giderleri harcama kalemiyle ilgili olarak 2828 sayılı Kanun ve bu Kanuna dayalı olarak çıkarılan Yönetmelik gereği;

Çocuk Yuvaları ile Yetiştirme Yurtlarında barındırılan çocuklara,

Bakım ve rehabilitasyon merkezlerinde barındırılan özürnlülere,

Kadın konukevlerinde barındırılan kadınlara ve çocuklarına,

Huzurevlerinde barındırılan yaşlılara,

verilecek harçlıklar ile bunlara ilişkin tedavi giderleri, "190-Diğer personel giderleri" ayrıntı koduna gider kaydedilir.

b) 900-Transfer harcama kaleminden 401-500 kodlu faaliyetlerle ilgili olarak 2828 sayılı Kanunun 23, 26 ve 32 nci maddelerine dayalı Yönetmelikler gereğince yapılacak yardımlara ilişkin giderler,

"950-Sosyal Transferler" ayrıntı koduna gider kaydedilir.

### **İSTANBUL TEKNİK ÜNİVERSİTESİ**

İdarenin sözleşmeli avukatı olmadığı halde kamulaştırmalarla ilgili işlemleri ve davaları yönetmek üzere istihdam edilecek bu konuda ihtisas sahibi avukat ücretleri 100 harcama kaleminden ödenir ve 120 ayrıntı koduna gider kaydedilir.

### **ANADOLU ÜNİVERSİTESİ**

a) Anadolu Üniversitesi Rektörlüğü Açıköğretim Fakültesince hazırlanan eğitim programlarına ilişkin ödemeler, Üniversitenin bu konudaki özel yönetmeliğinde belirtilen esaslar ve buna ilişkin hükümler uyarınca ve danışmanlık bölgelerinde mesai saatleri dışında görev yapan personele fazla çalışma ücreti 100 harcama kaleminden ödenir ve 150 ayrıntı koduna gider kaydedilir.

b) Anadolu Üniversitesi Açıköğretim Fakültesinin yurt dışına götüreceği hizmetler için lüzumlu görülecek yerlerde kiralanacak araç, gereç, makine-teçhizat, taşıt ve binalar ile bunların sözleşmeleri gereğince ödenecek diğer giderleri 300 harcama kaleminden ödenir ve 350 ayrıntı koduna gider kaydedilir. Bu hizmetlerle ilgili diğer harcama kalemlerine giren ödemeler dış kuruluşlarca uygulanan esas ve usule göre yapılır.

c) Anadolu Üniversitesi Açıköğretim hizmetleri için yaptırılacak hertürlü baskı ile film, video, ses bantlarının hazırlanmasına ve bunların yayımına ait telif, tercüme, derleme, dublaj, sanat teknik yenileme ve eser incelemelerine yapılacak ödemeler, Anadolu Üniversitesinin bu konudaki özel yönetmeliği uyarınca 300 harcama kaleminden ödenir ve 390 ayrıntı koduna gider kaydedilir.

d) Atölye, stüdyo, laboratuvar gibi uygulamalı eğitim ve araştırma yapan birimlerin temrinlik mal ve malzeme, her türlü araç ve gereç alımlarıyla bunlara ilişkin her türlü giderler 400 harcama kaleminden ödenir ve 460 ayrıntı koduna gider kaydedilir.

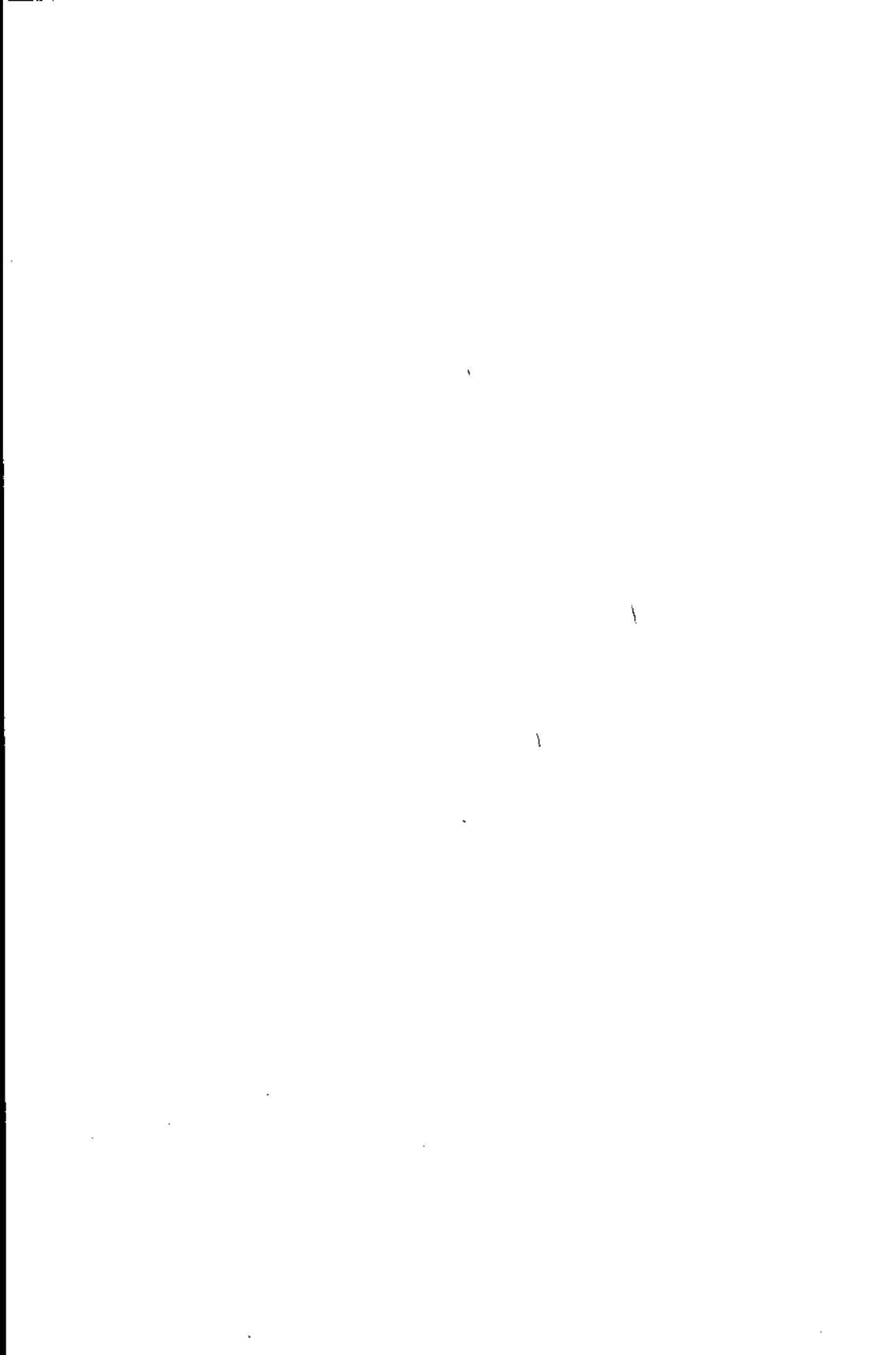

**Katma Bütçeli İdarelerce 237 Sayılı  
Taşıt Kanununa Göre 2001 Yılında  
Satın Alınacak Taşıtları Gösterir  
Cetvel ile 30.6.2000 Tarihi İtibariyle  
Mevcut Taşıtların Sayıları**

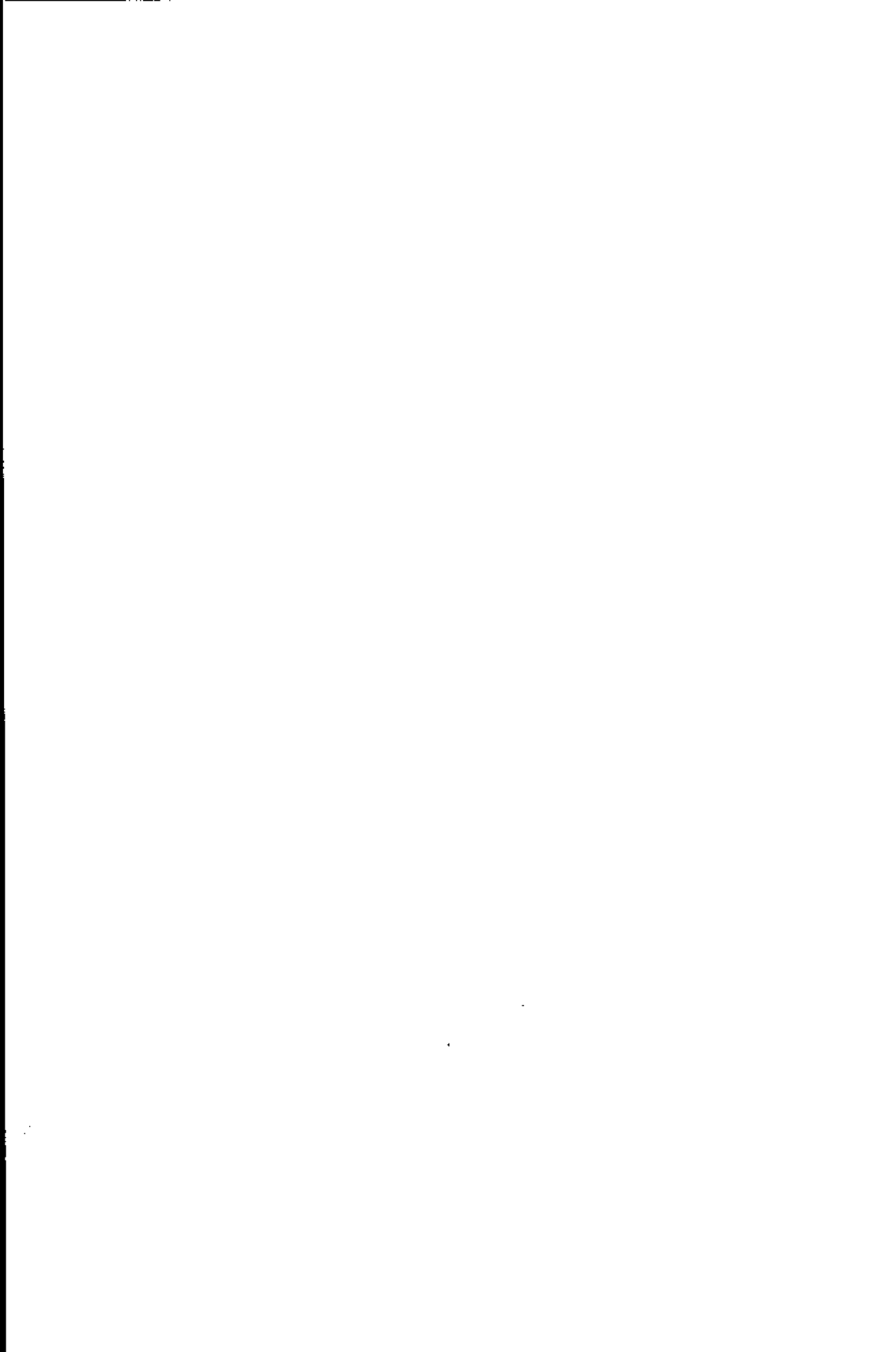



**KATMA BÜTÇELİ İDARELERCE 237 SAYILI TAŞIT KANUNUNA GÖRE 2001 YILINDA SATIN ALINACAK TAŞITLARI GÖSTERİR CETVEL**

KURULUŞUN ADI	T CETVELİ SIRA NO	TAŞITIN CİNSİ	DİFERAN-SİYEL	ADET	NEREDE KULLANILACAKI
TARIM REFORMU GENEL MÜDÜRLÜĞÜ	T-4	Arazi Binak (En az 4, en çok 8 kişilik)	4x4	5	Bölge Müdürlükleri Hizmetleri için(Sarımsaklı,İğdir,Konya,Aksaray)
VAKIFLAR GENEL MÜDÜRLÜĞÜ	T-2	Binak Otomobil	4x2	2	Genel Müdürlük hizmetlerinde kullanılacaktır. (Katma Bütçeden)
	T-6	Kaptı-Kaptı (Minibüs)	4x2	2	Genel Müdürlük hizmetlerinde kullanılacaktır. (Katma Bütçeden)
	T-15	Ambulans(Tıbbi Donanımlı)	4x2	1	Guraba Hastanesinde kullanılacaktır. (Katma Bütçeden)
GENÇLİK VE SPOR GENEL MÜDÜRLÜĞÜ	T-2	Binak Otomobil	4x2	13	Gençlik ve Spor Hizmet ve Faaliyetlerinde (Hibe )
	T-3	Station-Wagon	4x2	1	Gençlik ve Spor Hizmet ve Faaliyetlerinde (Hibe)
	T-4	Arazi Binak (En az 4, en çok 8 kişilik)	4x4	2	Gençlik ve Spor İl Müdürlüklerinde kullanılacaktır. (3418 Sayılı Kanun Gelişimlerinden karşılansacaktır.)
	T-5	Kaptı-Kaptı (Minibüs)	4x2	1	Gençlik ve Spor Hizmet ve Faaliyetlerinde (Hibe )
	T-8	Pick-up (Kamyonet,arazi hizmetleri için göfir dahil 3 veya 6 kişilik)	4x4	1	Gençlik ve Spor Hizmet ve Faaliyetlerinde kullanılacaktır. (Hibe )
	T-10	Olubüs (En az 20 kişilik)	4X2	2	Gençlik ve Spor Hizmet ve Faaliyetlerinde kullanılacaktır (Hibe)
	T-10	Olubüs (En az 20 kişilik)	4X2	5	Gençlik ve Spor İl Müdürlüklerinde kullanılacaktır. (3418 Sayılı Kanun Gelişimlerinden karşılansacaktır.)
	T-15	Ambulans(Tıbbi Donanımlı)	4x2	2	Sporcu EĞitim ve Sağlık Merkezlerinde kullanılacaktır. (3419 Sayılı Kanun Gelişimlerinden karşılansacaktır.)
KARAYOLLARI GENEL MÜDÜRLÜĞÜ	T-5	Kaptı-Kaptı (Minibüs)	4x2	2	Merkez Teşkilat Hizmetleri (Hibe yolu ile sağlanacaktır.)
	T-7	Pick-up (Kamyonet,göfir dahil 3 veya 6 kişilik)	4x2	115	Trafik Yol Kontrol Hizmetleri (Çığ Proje Kredisinden karşılansacaktır)
	T-15	Ambulans(Tıbbi Donanımlı)	4x2	9	Merkez ve Teşkilat Hizmetleri (Hibe yolu ile sağlanacaktır.)

KURULUŞUN ADI	T CETVELİ		DİFERAN- SİYEL	ADET	NEREDE KULLANILACAĞI
	SIRA NO	TAAŞITIN CİNSİ			
DEVLET SU İŞLERİ GENEL MÜDÜRLÜĞÜ	T-6	Kapı-Kaçı (Arazi)	4x4	55	Enid,Proje,KontrolÖk,Makine İkmal,Sonraj Çalışmaları vb.yatırım hizmetleri için kullanılacaktır. 25 adedi Tarımsal Sulama Altyapısı Yönetimi ve Yatırımında Katılımcı Özelleştirme Projesi kapsamında Dünya Bankası kredi ile 30 adedi ise firma kredisi ile satın alınacaktır.
	T-8	Pick-up (Kamyona,arazi hizmetleri için şoför dahil 3 veya 6 kişilik)	4x4	25	Enid,Proje,KontrolÖk,Makine İkmal,Sonraj Çalışmaları vb.hizmetler için kullanılacaktır. 15 adedi İal ve Deprem Falezde Adil Yardım Projesi (TEFER) kapsamında Dünya Bankası kredisi ile 10 adedi ise öz kaynaktan satın alınacaktır.
	T-14	Kamyon Şasi-Kabin Tam YEKİR AÇIRIĞI en az 17000 kg.	6x2-6x4	110	DSİ tarafından yürütülmekte olan hizmetlerde kullanılan çimento, demir, kanalizasyon boru vb. malzemeler ile küçük iş makineleri, yağbuhane,mutfak, büro tipi trayerlerin çekilmesi için 100 adet kamyon firma kredisi ile 10 adedi ise öz kaynaktan satın alınacaktır.
	T-15	Ambulans(Tıbbi Donanımlı)	4x2	4	Yükümlükte olan toplu iş sözleşmeleri gereğince Bölge Müdürlüklerinde ve şantiyelerde bulunmak için satın alınacaktır.
	HUDUT VE SAHİLLER SAĞLIK GENEL MÜDÜRLÜĞÜ	T-2	Binek Otomobil	4x2	2
T-3		Station-Wagon	4x2	2	Genel Müdürlük Hizmetlerinde Kullanılacaktır. (Özai Ödenekten Karşılancaktır.)
T-10		Ötobüs (En az 20 kişilik)	4x2	1	Genel Müdürlük Hizmetlerinde Kullanılacaktır.(Kapulu-İstanbul)
T-10		Ötobüs (En az 20 kişilik)	4x2	1	Genel Müdürlük Hizmetlerinde Kullanılacaktır. (Özai Ödenekten Karşılancaktır.)
KÖY HİZMETLERİ GENEL MÜDÜRLÜĞÜ		T-8	Pick-up (Kamyona,arazi hizmetleri için şoför dahil 3 veya 6 kişilik)	4x4	9
	T-15	Ambulans(Tıbbi Donanımlı)	4x2	2	Genel Müdürlük Hizmetlerinde kullanılacaktır. (Kabma Bütçeden)
PETROL İŞLERİ GENEL MÜDÜRLÜĞÜ	T-2	Binek Otomobil	4x2	2	Genel Müdürlük hizmetlerinde kullanılacaktır. (Kabma Bütçeden)

KURULUŞUN ADI	T CETVELİ		DİFERAN- SİYEL	ADET	NEREDE KULLANILACAĞI
	SIRA NO	TAŞITIN CİNSİ			
SOSYAL HİZMETLER VE ÇOCUK ESİRGEME KURUMU GENEL MÜDÜRLÜĞÜ	T-2	Binak Otomobil	4x2	6	İl Sosyal Hizmetler Müdürlükleri için kullanılacaktır. (3418 Sayılı Kanun Gelirlerinden karşılanacaktır.)
	T-5	Kapı-Kaçı (Minibüs)	4x2	5	Sosyal hizmet kuruluşlarının ihtiyaçlarını kullanacaktır. (Kaıma Bütçeden)
	T-8	Kapı-Kaçı (Minibüs)	4x2	5	Sosyal hizmet kuruluşlarının ihtiyaçlarını kullanacaktır. (3418 Sayılı Kanun Gelirlerinden karşılanacaktır.)
	T-7	Pick-up (Kamyonet,şoför dahil 3 veya 6 kişilik)	4x2	4	İl Sosyal Hizmetler Müdürlükleri ve Kuruluşlarda kullanılacaktır. (Kaıma Bütçeden)
	T-7	Pick-up (Kamyonet,şoför dahil 3 veya 6 kişilik)	4x2	4	İl Sosyal Hizmetler Müdürlükleri ve Kuruluşlarda kullanılacaktır. (3418 Sayılı Kanun Gelirlerinden karşılanacaktır.)
YÜKSEKÖĞRETİM KURULU BAŞKANLIĞI	T-9	Panar	4x2	1	Başkanlık hizmetlerinde kullanılacaktır.
	T-10	Otobüs (En az 20 kişilik)	4x2	1	Başkanlık hizmetlerinde kullanılacaktır (OSYM Fonu)
ANKARA ÜNİVERSİTESİ	T-2	Binak Otomobil	4x2	10	Üniversite Araştırma ve Uygulama Hastanesi (Hibe)
	T-6	Kapı-Kaçı (Minibüs)	4x2	1	Üniversite Araştırma ve Uygulama Hastanesi (Döner Sermayeden Karşılacaktır.)
	T-8	Kapı-Kaçı (Arazi)	4x4	1	Üniversite Araştırma ve Uygulama Hastanesi (Döner Sermayeden Karşılacaktır.)
	T-10	Otobüs (En az 20 kişilik)	4x2	1	Eğitim Sektöründe kullanılacaktır. (Döner Sermayeden Karşılacaktır.)
	T-11	Otobüs (En az 38 kişilik)	4x2	1	Üniversite Araştırma ve Uygulama Hastanesi (Döner Sermayeden Karşılacaktır.)
	T-12	Kamyon Şasi-Kabin Tam Yüklü Ağırlığı en az 3.501 kg.	4x2	1	Üniversite Araştırma ve Uygulama Hastanesi (Döner Sermayeden Karşılacaktır.)
	T-14	Kamyon Şasi-Kabin Tam Yüklü Ağırlığı en az 17000 kg.	6x2-6x4	1	Eğitim Sektöründe kullanılacaktır. (Döner Sermayeden Karşılacaktır.)
	T-15	Ambülans(Tıbbi Donanım)	4x2	1	Üniversite Araştırma ve Uygulama Hastanesi (Hibe)
	T-17	Pick-up (Kamyonet)Ceneze Arabası yapılmak üzere	4x4	1	Üniversite Araştırma ve Uygulama Hastanesi (Döner Sermayeden Karşılacaktır.)

KURULUŞUN ADI	T CETVELİ		DİFERAN- SİYEL	ADET	NEREDE KULLANILACAĞI
	SIRA NO	TAŞITIN CİNSİ			
HACETTEPE ÜNİVERSİTESİ	T-7	Pick-up (Kamyonet,çoför dahil 3 veya 6 kişilik)-	4x2	1	Üniversite Araştırma ve Uygulama Hastanesi (Döner Sermayeden Karşılansacaktır.)
	T-8	Pick-up (Kamyonet,arazi hizmetleri için çoför dahil 3 veya 6 kişilik)	4x4	1	Üniversite Araştırma ve Uygulama Hastanesi (Döner Sermayeden Karşılansacaktır.)
	T-10	Otobüs (En az 20 kişilik)	4x2	1	Üniversite Araştırma ve Uygulama Hastanesi (Döner Sermayeden Karşılansacaktır.)
	T-15	Ambulans(Tıbbi Donanım)	4x2	1	Üniversite Araştırma ve Uygulama Hastanesi (Döner Sermayeden Karşılansacaktır.)
	T-17	Pick-up (Kamyonet)Çarşava Arabesi yapılmak üzere	4x4	1	Üniversite Araştırma ve Uygulama Hastanesi (Döner Sermayeden Karşılansacaktır.)
GAZİ ÜNİVERSİTESİ	T-5	Kaplı-Kaçtı (Minibüs)	4x2	1	Üniversite Hizmetlerinde kullanılacaktır. (Öğrenci Sosyal Hizmetler Bölgesinden Karşılansacaktır.)
	T-7	Pick-up (Kamyonet,çoför dahil 3 veya 6 kişilik)-	4x2	1	Üniversite Hizmetlerinde kullanılacaktır. (Öğrenci Sosyal Hizmetler Bölgesinden Karşılansacaktır.)
	T-11	Otobüs (En az 30 kişilik)	4x2	1	Üniversite Hizmetlerinde kullanılacaktır. (Öğrenci Sosyal Hizmetler Bölgesinden Karşılansacaktır.)
	T-16	Ambulans(Arazi hizmetleri için)	4x4	12	Karıyolu İşletme ve Trafik Güvenliği Acil Yardım Hizmetleri- de kullanılacak üzere (Taahhüt bir kısmı diğer projelerinden karşılanacaktır.)
İSTANBUL ÜNİVERSİTESİ	T-2	Binek Otomobil	4x2	1	Üniversite Hizmetlerinde kullanılacaktır. (Döner Sermayeden Karşılansacaktır.)
	T-2	Binek Otomobil	4x2	2	Rehabilitasyon hizmetlerinde (Hibe)
	T-5	Kaplı-Kaçtı (Minibüs)	4x2	1	Üniversite Hizmetlerinde kullanılacaktır. (Döner Sermayeden Karşılansacaktır.)
	T-15	Ambulans(Tıbbi Donanım)	4x2	1	Üniversite Hizmetlerinde kullanılacaktır. (Döner Sermayeden Karşılansacaktır.)
BOĞAZİÇİ ÜNİVERSİTESİ	T-4	Arazi Binek (En az 4, en çok 8 kişilik)	4x4	1	Öğrenci Sosyal Hizmetlerinde kullanılacak (Öğrenci Sosyal Hizmetler Bölgesinden Karşılansacaktır.)
	T-16	Ambulans(Arazi Hizmetleri için)	4x4	1	Öğrenci Sosyal Hizmetlerinde kullanılacak (Öğrenci Sosyal Hizmetler Bölgesinden Karşılansacaktır.)
	T-11	Otobüs (En az 30 kişilik)	4x2	1	Umut 2000 projesi için. (Hibe)

KURULUŞUN ADI	T CETVELİ		DİFERAN- SİYEL	ADET	NEREDE KULLANILACAĞI
	SIRA NO	TAŞITIN CİNSİ			
MARMARA ÜNİVERSİTESİ	T-10	Otobüs (En az 20 kişilik)	4x2	1	Eğitim Hizmetlerinde Kullanılacaktır. (Öğrenci Sosyal Hizmetler Bölgesinden Karşılacaktır.)
	T-15	Ambulans(Tıbbi Donanımı)	4x2	1	Üniversite Araştırma ve Uygulama Hastanesi (Döner Sermayeden Karşılacaktır.)
	T-15	Ambulans(Tıbbi Donanımı)	4x2	2	Sağlık Hizmetleri için (Hibe)
YILDIZ TEKNİK ÜNİVERSİTESİ	T-5	Kapı-Kapı (Minibus)	4x2	1	Öğrenci Sosyal Hizmetlerinde kullanılmak (Öğrenci Sosyal Hizmetler Bölgesinden Karşılacaktır.)
	T-11	Otobüs (En az 30 kişilik)	4x2	1	Öğrenci Sosyal Hizmetlerinde kullanılacak (Öğrenci Sosyal Hizmetler Bölgesinden Karşılacaktır.)
EGE ÜNİVERSİTESİ	T-2	Binek Otomobil	4x2	1	Üniversite Araştırma ve Uygulama Hastanesi (Döner Sermayeden Karşılacaktır.)
	T-7	Pick-up (Kamyonet,oför dahil 3 veya 6 kişilik)	4x2	1	Üniversite Araştırma ve Uygulama Hastanesi (Döner Sermayeden Karşılacaktır.)
	T-15	Ambulans(Tıbbi Donanım)	4x2	1	Üniversite Araştırma ve Uygulama Hastanesi (Döner Sermayeden Karşılacaktır.)
	T-15	Ambulans(Tıbbi Donanım)	4x2	1	Çeşme Binyıldız,Bergama,Ödemiş ve Tire Şifalı Madenler Yılık Ok. (Öğrenci Sosyal Hizmetler Bölgesinden Karşılacaktır.)
	T-3	Station-Wagon	4x2	1	Üniversite Araştırma ve Uygulama Hastanesi (Döner Sermayeden Karşılacaktır.)
DOKUZ EYLÜL ÜNİVERSİTESİ	T-15	Ambulans(Tıbbi Donanım)	4x2	1	Üniversite Araştırma ve Uygulama Hastanesi (Döner Sermayeden Karşılacaktır.)
	T-15	Ambulans(Tıbbi Donanım)	4x2	1	Medico Sosyal Hizmetler Merkezi için (Öğrenci Sosyal Hizmetler Bölgesinden Karşılacaktır.)
	T-9	Panel	4x2	1	Rehabilitasyon Hizmetleri Kullanılacaktır. (Öğrenci Sosyal Hizmetler Bölgesinden Karşılacaktır.)
TRAKYA ÜNİVERSİTESİ	T-11	Otobüs (En az 35 kişilik)	4x2	1	Üniversite Araştırma ve Uygulama Hastanesi (Döner Sermayeden Karşılacaktır.)
	T-13	Kamyon Şasi-Kabin Tam Yüklü Ağırlığı en az 12000 kg.	4x2	1	Rafiditlik Hizmetleri Kullanılacaktır. (Öğrenci Sosyal Hizmetler Bölgesinden Karşılacaktır.)
	T-15	Ambulans(Tıbbi Donanım)	4x2	1	Üniversite Araştırma ve Uygulama Hastanesi (Döner Sermayeden Karşılacaktır.)
	T-17	Pick-up (Kamyonet)Çeşitli Arabesi yapmak üzere	4x4	1	Üniversite Araştırma ve Uygulama Hastanesi (Döner Sermayeden Karşılacaktır.)
	T-2	Binek Otomobil	4x2	1	Üniversite Araştırma ve Uygulama Hastanesi (Döner Sermayeden Karşılacaktır.)
ULUDAĞ ÜNİVERSİTESİ	T-2	Binek Otomobil	4x2	1	Üniversite Araştırma ve Uygulama Hastanesi (Döner Sermayeden Karşılacaktır.)

KURULUŞUN ADI	T CETVELİ		DİFERAN- SİYEL	ADET	NEREDE KULLANILACAĞI	
	SIRA NO	TAŞITIN CİNSİ				
ANADOLU ÜNİVERSİTESİ	T-3	Station-Wagon	4x2	1	Üniversite Araştırma ve Uygulama Hastanesi (Döner Sermaye Gelirleri veya Hibe)	
	T-5	Kaptı-Kaptı (Mірbüs)	4x2	1	Üniversite Araştırma ve Uygulama Hastanesi (Döner Sermaye Gelirleri veya Hibe)	
	T-6	Kaptı-Kaptı (Mірbüs)	4x2	1	Yenişehir İbrahim Özbek Meslek Yüksekokulu Hizmetlerinde (Hibe)	
	T-7	Pick-up (Kamyonet, çoför dahil 3 veya 8 kişilik)	4x2	1	Üniversite Araştırma ve Uygulama Hastanesi (Döner Sermaye Gelirleri veya Hibe)	
	T-7	Pick-up (Kamyonet, çoför dahil 3 veya 8 kişilik)	4x2	1	Veteriner Fakültesi Hizmetlerinde Kullanılacaktır. (Hibe)	
	T-13	Kamyon Şasi-Kabin Tam Yüklü Ağırlığı en az 12000 kg.	4x2	1	Üniversite Araştırma ve Uygulama Hastanesi (Döner Sermaye Gelirleri veya Hibe)	
	T-14	Kamyon Şasi-Kabin Tam Yüklü Ağırlığı en az 17000 kg	6x2-6x4	1	Üniversite Araştırma ve Uygulama Hastanesinde İhtiyaç arzı olarak kullanılacaktır. (Döner Sermaye Gelirleri veya Hibe)	
	T-5	Kaptı-Kaptı (Mірbüs)	4x2	1	Rektörlük Hizmetlerinde Kullanılacaktır. (Öğrenci Sosyal Hizmetler Bütçesinden Karşılacaktır.)	
	T-13	Kamyon Şasi-Kabin Tam Yüklü Ağırlığı en az 12000 kg.	4x2	1	Rektörlük Hizmetlerinde İhtiyaç arzı olarak kullanılacaktır. (Öğrenci Sosyal Hizmetler Bütçesinden Karşılacaktır.)	
	T-13	Kamyon Şasi-Kabin Tam Yüklü Ağırlığı en az 12000 kg.	4x2	1	İhtiyaç arzı yapmak üzere (Öğrenci Sosyal Hizmetler Bütçesinden Karşılacaktır.)	
	T-13	Kamyon Şasi-Kabin Tam Yüklü Ağırlığı en az 12000 kg.	4x2	1	Deprem analizi cihazı için (Hibe)	
	T-15	Ambulans (Tıbbi Öncelikli)	4x2	1	Hastane hizmetlerinde kullanılacaktır. (Öğrenci Sosyal Hizmetler Bütçesinden Karşılacaktır.)	
	SELÇUK ÜNİVERSİTESİ	T-11	Orobüs (En az 36 kişilik)	4x2	1	Üniversite Hizmetlerinde Kullanılacaktır. (Öğrenci Sosyal Hizmetler Bütçesinden Karşılacaktır.)
		T-19	Motobaskül en az 800 cc'lik		1	Üniversite Hizmetlerinde Kullanılacaktır. (Öğrenci Sosyal Hizmetler Bütçesinden Karşılacaktır.)
AKDENİZ ÜNİVERSİTESİ	T-3	Station-Wagon	4x2	1	Burdur Veteriner Fakültesi Hizmetlerinde kullanılmak üzere. (Hibe)	
	T-3	Station-Wagon	4x2	1	Alanya Hukuk Fakültesi Hizmetlerinde kullanılmak üzere. (Hibe)	

KURULUŞUN ADI	T CETVELİ		DİFERAN- SİYEL	ADET	NEREDE KULLANILACAĞI
	SIRA NO	TAŞITIN CİNSİ			
ERCIYES ÜNİVERSİTESİ	T-5	Kapı-Kaçı (Minibüs)	4x2	1	Rektörlük Hizmetlerinde kullanılacaktır. (Döner Sermayeden Karşılansacaktır.)
	T-10	Otobüs (En az 20 kişilik)	4x2	1	Üniversite Araştırma ve Uygulama Hastanesi (Döner Sermayeden Karşılansacaktır.)
	T-5	Kapı-Kaçı (Minibüs)	4x2	1	Üniversite Araştırma ve Uygulama Hastanesi (Döner Sermayeden Karşılansacaktır.)
	T-10	Otobüs (En az 20 kişilik)	4x2	1	Eğitim Hizmetlerinde kullanılacaktır. (Öğrenci Sosyal Hizmetler Bütçesinden Karşılansacaktır.)
CUMHURİYET ÜNİVERSİTESİ	T-10	Otobüs (En az 20 kişilik)	4x2	1	Üniversite Araştırma ve Uygulama Hastanesi (Döner Sermayeden Karşılansacaktır.)
	T-11	Otobüs (En az 30 kişilik)	4x2	1	Üniversite Araştırma ve Uygulama Hastanesi (Döner Sermayeden Karşılansacaktır.)
	T-14	Kamyon Şasi-Kabine Tam Yükleme Ağırlığı en az 17000 kg.	6x2-6x4	1	Üniversite Hizmetlerinde kullanılacaktır. (Öğrenci Sosyal Hizmetler Bütçesinden Karşılansacaktır.)
ÇUKUROVA ÜNİVERSİTESİ	T-5	Kapı-Kaçı (Minibüs)	4x2	1	Öğrenci Hizmetleri için kullanılacaktır. (Öğrenci Sosyal Hizmetler Bütçesinden Karşılansacaktır.)
	T-11	Otobüs (En az 30 kişilik)	4x2	1	Öğrenci Hizmetleri için kullanılacaktır. (Döner Sermayeden Karşılansacaktır.)
ONDOKUZMAYIS ÜNİVERSİTESİ	T-2	Binek Otomobil	4x2	1	Üniversite Araştırma ve Uygulama Hastanesi (Döner Sermayeden Karşılansacaktır.)
	T-5	Kapı-Kaçı (Minibüs)	4x2	1	Üniversite Araştırma ve Uygulama Hastanesi (Döner Sermayeden Karşılansacaktır.)
	T-7	Pick-up (Kamyonet, pofoz dahil 3 veya 6 kişilik)	4x2	2	Öğrenci hizmetlerinde kullanılacaktır. (Öğrenci Sosyal Hizmetler Bütçesinden Karşılansacaktır.)
	T-9	Panel	4x2	1	Öğrenci hizmetlerinde kullanılacaktır. (Öğrenci Sosyal Hizmetler Bütçesinden Karşılansacaktır.)
	T-10	Otobüs (En az 20 kişilik)	4x2	1	Üniversite Araştırma ve Uygulama Hastanesi (Döner Sermayeden Karşılansacaktır.)

KURULUŞUN ADI	T CETVELİ SIRA NO	TAŞITIN CİNSİ	DİFERAN- SİYEL	ADET	NEREDE KULLANILACAĞI
KARADENİZ TEKNİK ÜNİVERSİTESİ	T-11	Otobüs (En az 35 kişilik)	4x2	1	Öğrenci Hizmetlerinde kullanılacaktır. (Öğrenci Sosyal Hizmetler Bölgesinden Karşılacaktır.)
	T-12	Kamyon Şasi-Kabin Tam Yüksek Ağırlığı en az 3.501 kg.	4x2	1	Üniversite Araştırma ve Uygulama Hastanesi (Öner Sermayeden Karşılacaktır.)
	T-15	Ambulans(Tıbbi Donanımı)	4x2	1	Üniversite Araştırma ve Uygulama Hastanesi (Öner Sermayeden Karşılacaktır.)
	T-4	Stasyon-Wagon	4x2	1	Üniversite Araştırma ve Uygulama Hastanesi (Öner Sermayeden Karşılacaktır.)
	T-5	Kapı-Kapı (Minibüs)	4x2	1	Öğrenci Hizmetlerinde kullanılacaktır. (Öğrenci Sosyal Hizmetler Bölgesinden Karşılacaktır.)
	T-8	Kapı-Kapı (Minibüs)	4x2	1	Üniversite Araştırma ve Uygulama Hastanesi (Öner Sermayeden Karşılacaktır.)
	T-13	Kamyon Şasi-Kabin Tam Yüksek Ağırlığı en az 12000 kg.	4x2	1	Üniversite Hizmetlerinde kullanılacaktır. (Öğrenci Sosyal Hizmetler Bölgesinden Karşılacaktır.)
	T-15	Ambulans(Tıbbi Donanımı)	4x2	1	Üniversite Araştırma ve Uygulama Hastanesi (Öner Sermayeden Karşılacaktır.)
ATATÜRK ÜNİVERSİTESİ	T-7	Pick-up (Kamyon,Çoför dahil 3 veya 6 kişilik)-	4x2	1	Üniversite Araştırma ve Uygulama Hastanesi (Öner Sermayeden Karşılacaktır.)
	T-10	Otobüs (En az 20 kişilik)	4X2	1	Üniversite Araştırma ve Uygulama Hastanesi (Öner Sermayeden Karşılacaktır.)
	T-11	Otobüs (En az 30 kişilik)	4x2	1	Öğrenci hizmetlerinde kullanılacaktır. (Öğrenci Sosyal Hizmetler Bölgesinden Karşılacaktır.)
	T-12	Kamyon Şasi-Kabin Tam Yüksek Ağırlığı en az 3.501 kg.	4x2	1	Üniversite Araştırma ve Uygulama Hastanesi (Öner Sermayeden Karşılacaktır.)
	T-14	Kamyon Şasi-Kabin Tam Yüksek Ağırlığı en az 17000 kg.	6x2-6x4	1	Öğrenci Hizmetlerinde kullanılacaktır. (Öğrenci Sosyal Hizmetler Bölgesinden Karşılacaktır.)
	T-15	Ambulans(Tıbbi Donanımı)	4x2	1	Üniversite Araştırma ve Uygulama Hastanesi (Öner Sermayeden Karşılacaktır.)
İNÖNÜ ÜNİVERSİTESİ	T-11	Otobüs (En az 30 kişilik)	4x2	1	Sağlık Kültür Spor Dairesi Başkanlığı Faaliyetleri için (Öğrenci Sosyal Hizmetler Bölgesinden Karşılacaktır.)
	T-19	Motorsiklet en az 600 cc'lik		2	Güvenlik Hizmetlerinde (öğrenci sosyal hizmetler bölgesinden)



KURULUŞUN ADI	T CETVELİ		DİFERAN- SİYEL	ADET	NEREDE KULLANILACAĞI
	SIRA NO	TAŞITIN CİNSİ			
FIRAT ÜNİVERSİTESİ	T-2	Binak Otomobil	4x2	1	Üniversite Araştırma ve Uygulama Hastanesi (Döner Sermayeden Karşılacaktır.)
	T-5	Kapı-Kaçı (Minibüs)	4x2	1	Üniversite Araştırma ve Uygulama Hastanesi (Döner Sermayeden Karşılacaktır.)
	T-11	Otobüs (En az 38 kişilik)	4x2	1	Üniversite Araştırma ve Uygulama Hastanesi (Döner Sermayeden Karşılacaktır.)
	T-12	Kamyon Şasi-Kabin Tam Yüklü Ağırlığı en az 3.501 kg.	4x2	1	Üniversite Hizmetlerinde kullanılacaktır. (Öğrenci Sosyal Hizmetler Bütçesinden Karşılacaktır.)
	T-15	Ambulans (Tıbbi Donanımı)	4x2	1	Üniversite Araştırma ve Uygulama Hastanesi
DICLE ÜNİVERSİTESİ	T-5	Kapı-Kaçı (Arazi)	4x4	1	Saçlık KİHİR Spor Dairesi Başkanlığı Faaliyetleri için (Öğrenci Sosyal Hizmetler Bütçesinden Karşılacaktır.)
	T-10	Otobüs (En az 20 kişilik)	4x2	1	Üniversite Araştırma ve Uygulama Hastanesi (Döner Sermayeden Karşılacaktır.)
	T-11	Otobüs (En az 35 kişilik)	4x2	1	Üniversite Araştırma ve Uygulama Hastanesi (Döner Sermayeden Karşılacaktır.)
	T-13	Kamyon Şasi-Kabin Tam Yüklü Ağırlığı en az 12000 kg.	4x2	1	Saçlık KİHİR Spor Dairesi Başkanlığı Faaliyetleri için (Öğrenci Sosyal Hizmetler Bütçesinden Karşılacaktır.)
	T-17	Pick-up (Kamyonet)Cenaze Arabası yapılmak üzere	4x4	1	Üniversite Araştırma ve Uygulama Hastanesi (Döner Sermayeden Karşılacaktır.)
YÜZÜNCÜ YIL ÜNİVERSİTESİ	T-2	Binak Otomobil	4x2	1	Üniversite Araştırma ve Uygulama Hastanesi (Döner Sermayeden Karşılacaktır.)
GAZİANTEP ÜNİVERSİTESİ	T-10	Otobüs (En az 20 kişilik)	4x2	1	Öğrenci Sosyal Hizmetlerinde kullanılacak (Öğrenci Sosyal Hizmetler Bütçesinden Karşılacaktır.)
	T-15	Ambulans (Tıbbi Donanımı)	4x2	1	Üniversite Araştırma ve Uygulama Hastanesi (Döner Sermayeden Karşılacaktır.)
İZMİR YÜKSEK TEKNOLOJİ ENSTİTÜSÜ	T-11	Otobüs (En az 35 kişilik)	4x2	2	Enstitü hizmetlerinde kullanılacaktır.
GEBZE YÜKSEK TEKNOLOJİ ENSTİTÜSÜ	T-8	Pick-up (Kamyonet)Arazi hizmetleri için şoför dahil 3 veya 6 kişilik	4x4	1	Rektörlük Hizmetlerinde (Hibe)
	T-15	Ambulans(Tıbbi Donanımı)	4x2	1	Rektörlük Hizmetlerinde (Hibe)

KURULUŞUN ADI	T CETVELİ		DİFERAN- SİYEL	ADET	NEREDE KULLANILACAĞI
	SIRA NO	TAŞITIN CİNSİ			
HARRAN ÜNİVERSİTESİ	T-5	Kaplı-Kaplı (Minibüs)	4x2	1	Eğitim Hizmetleri için kullanılacaktır.
	T-10	Otobüs (En az 20 kişilik)	4x2	1	Eğitim Hizmetleri için kullanılacaktır. (Döner Sermayeden Karşılacaktır.)
	T-10	Otobüs (En az 20 kişilik)	4x2	1	Eğitim Hizmetleri için kullanılacaktır. (Öğrenci Sosyal Hizmetler Bütçesinden Karşılacaktır.)
	T-11	Otobüs (En az 36 kişilik)	4x2	1	Öğrenci Hizmetlerinde kullanılacaktır. (Döner Sermayeden Karşılacaktır.)
	T-11	Otobüs (En az 36 kişilik)	4x2	1	Öğrenci Hizmetlerinde kullanılacaktır. (Öğrenci Sosyal Hizmetler Bütçesinden Karşılacaktır.)
SÖLEYMAN DEMİREL ÜNİVERSİTESİ	T-6	Kaplı-Kaplı (Arazi )	4x4	1	Rekreasyon Hizmetlerinde kullanılacaktır. (Öğrenci Sosyal Hizmetler Bütçesinden Karşılacaktır.)
	T-8	Pick-up (Kamyonet,arazi hizmetleri için şoför dahil 3 veya 6 kişilik)	4x4	1	Ziraat Fakültesi Çiftliğinde kullanılmak üzere (Öğrenci Sosyal Hizmetler Bütçesinden Karşılacaktır.)
	T-11	Otobüs (En az 36 kişilik)	4x2	1	Öğrenci uygulamalarında kullanılmak üzere.. (Öğrenci Sosyal Hizmetler Bütçesinden Karşılacaktır.)
	T-14	Kamyon Şasi-Kabin Tam Yükleme Ağırlığı en az 17000 kg.	6x2-6x4	1	Rekreasyon Hizmetlerinde kullanılacaktır. (Öğrenci Sosyal Hizmetler Bütçesinden Karşılacaktır.)
	T-15	Ambulans(Tıbbi Donanımı)	4x2	1	Üniversite Araştırma ve Uygulama Hastanesi (Döner Sermayeden Karşılacaktır.)
	T-16	Ambulans(Arazi Hizmetleri için)	4x4	1	Üniversite Araştırma ve Uygulama Hastanesi (Döner Sermayeden Karşılacaktır.)
ADNAN MENDERES ÜNİVERSİTESİ	T-3	Stasyon-Wagon	4x2	1	Üniversite Araştırma ve Uygulama Hastanesi (Döner Sermayeden Karşılacaktır.)
	T-6	Kaplı-Kaplı (Minibüs)	4x2	1	Öğrenci Hizmetlerinde kullanılacaktır. (Öğrenci Sosyal Hizmetler Bütçesinden Karşılacaktır.)
	T-7	Pick-up (Kamyonet,şoför dahil 3 veya 6 kişilik)	4x2	1	Üniversite Araştırma ve Uygulama Hastanesi (Döner Sermayeden Karşılacaktır.)
	T-10	Otobüs (En az 20 kişilik)	4x2	1	Öğrenci Hizmetlerinde kullanılacaktır. (Öğrenci Sosyal Hizmetler Bütçesinden Karşılacaktır.)
ZONGULDAK KARAEĞLİMAŞ ÜNİVERSİTESİ	T-2	Binak Otomobil	4x2	1	Üniversite Araştırma ve Uygulama Hastanesi (Döner Sermayeden Karşılacaktır.)

KURULUŞUN ADI	T CETVELİ SIRA NO	TAŞITIN CİNSİ	DİFERANŞİYEL	ADET	NEREDE KULLANILACAĞI
MERSİN ÜNİVERSİTESİ	T-5	Kaplı-Kaplı (Minibüs)	4x2	1	Öğrenci Sosyal Hizmetlerinde kullanılacak (Öğrenci Sosyal Hizmetler Bütçesinden Karşılansacaktır.)
	T-10	Otobüs (En az 20 kişilik)	4x2	1	Üniversite Araştırma ve Uygulama Hastanesi (Döner Sermayeden Karşılansacaktır.)
	T-15	Ambulans (Tıbbi Donanımlı)	4x2	1	Üniversite Araştırma ve Uygulama Hastanesi (Döner Sermayeden Karşılansacaktır.)
	T-3	Pick-up (Kamyonet, arazi hizmetleri için şoför dahil 3 veya 5 kişilik)	4x4	1	Rektörlük Hizmetlerinde kullanılacaktır. (Hibe)
	T-10	Otobüs (En az 20 kişilik)	4x2	1	Rektörlük Hizmetlerinde kullanılacaktır. (Döner Sermayeden Karşılansacaktır.)
	T-15	Ambulans (Tıbbi Donanımlı)	4x2	1	Rektörlük Hizmetlerinde kullanılacaktır. (Döner Sermayeden Karşılansacaktır.)
	T-19	Motorsiklet en az 600 cc'lik		1	Rektörlük Hizmetlerinde kullanılacaktır. (Hibe)
PAMUKKALE ÜNİVERSİTESİ	T-11	Otobüs (En az 30 kişilik)	4x2	1	Öğrenci Hizmetlerinde kullanılacaktır. (Öğrenci Sosyal Hizmetler Bütçesinden Karşılansacaktır.)
	T-15	Ambulans (Tıbbi Donanımlı)	4x2	1	Öğrenci Hizmetlerinde kullanılacaktır. (Öğrenci Sosyal Hizmetler Bütçesinden Karşılansacaktır.)
BALIKESİR ÜNİVERSİTESİ	T-10	Otobüs (En az 20 kişilik)	4x2	1	Rektörlük Hizmetlerinde kullanılacaktır. (Öğrenci Sosyal Hizmetler Bütçesinden Karşılansacaktır.)
KOCATEPE ÜNİVERSİTESİ	T-3	Station-Wagon	4x2	1	Hastane Hizmetinde
	T-5	Kaplı-Kaplı (Minibüs)	4x2	1	Hastane Hizmetinde
	T-10	Otobüs (En az 20 kişilik)	4x2	1	Hastane Hizmetinde (Döner Sermayeden Karşılansacaktır.)
	T-15	Ambulans (Tıbbi Donanımlı)	4x2	1	Hastane Hizmetinde (Döner Sermayeden Karşılansacaktır.)
SAKARYA ÜNİVERSİTESİ	T-10	Otobüs (En az 20 kişilik)	4x2	1	Rektörlük Hizmetlerinde kullanılacaktır. (Öğrenci Sosyal Hizmetler Bütçesinden Karşılansacaktır.)
CELAL BAYAR ÜNİVERSİTESİ	T-9	Panel	4x2	1	Üniversite Araştırma ve Uygulama Hastanesi (Döner Sermayeden Karşılansacaktır.)

KURULUŞUN ADI	T CETVELİ		DİFERAN- SİYEL	ADET	NEREDE KULLANILACAKI
	SIRA NO	TAŞITIN CİNSİ			
ABANT İZZET BAYSAL ÜNİVERSİTESİ	T-10	Otobüs (En az 20 kişilik)	4x2	1	Rektörlük Hizmetlerinde kullanılacaktır. (Öğrenci Sosyal Hizmetler Bütçesinden Karşılansacaktır.)
	T-10	Otobüs (En az 20 kişilik)	4x2	1	Üniversite Araştırma ve Uygulama Hastanesi (Öner Sermayesinden Karşılansacaktır.)
	T-15	Ambulans(Tıbbi Donanımı)	4x2	1	Mediko-Sosyal Hizmetlerinde kullanılacaktır. (Öğrenci Sosyal Hizmetler Bütçesinden Karşılansacaktır.)
	T-15	Ambulans(Tıbbi Donanımı)	4x2	1	Üniversite Araştırma ve Uygulama Hastanesi (Öner Sermayesinden Karşılansacaktır.)
	T-5	Kapı-Kaçı (Minibüs)	4x2	1	Kemal Demir Fiz.Ted. Ve Reh. Yüksek Okulu için (Hibe)
	T-7	Pick-up (Kamyona, çöplük dahil 3 veya 6 kişilik)-	4x2	1	Üniversite Araştırma ve Uygulama Hastanesi (Öner Sermayesinden Karşılansacaktır.)
	T-9	Pick-up (Kamyona, arazi hizmetleri için çöplük dahil 3 veya 6 kişilik)	4x4	1	Rektörlük Hizmetlerinde kullanılacaktır. (Öğrenci Sosyal Hizmetler Bütçesinden Karşılansacaktır.)
	T-12	Kamyon Şasi-Kabin Tam Yüksek Ağırlığı en az 3.801 kg.	4x2	1	Üniversite Araştırma ve Uygulama Hastanesi (Öner Sermayesinden Karşılansacaktır.)
	T-14	Kamyon Şasi-Kabin Tam Yüksek Ağırlığı en az 17000 kg.	6x2-6x4	2	Rektörlük Hizmetlerinde kullanılacaktır. (Öğrenci Sosyal Hizmetler Bütçesinden Karşılansacaktır.)
MUSTAFA KEMAL ÜNİVERSİTESİ	T-15	Ambulans(Tıbbi Donanımı)	4x2	1	Üniversite Araştırma ve Uygulama Hastanesi (Hibe)
	T-11	Otobüs (En az 35 kişilik)	4x2	1	Kampüs-geliştirme: sosyal Sarda kullanılacaktır. (Öğrenci Sosyal Hizmetler bütçesinden karşılanacaktır.)
	T-14	Kamyon Şasi-Kabin Tam Yüksek Ağırlığı en az 17000 kg.	6x2-6x4	1	Zincir Farklıları Tarafından kullanılacaktır. (Öğrenci Sosyal Hizmetler bütçesinden karşılanacaktır.)
AFYON KOCATEPE ÜNİVERSİTESİ	T-10	Otobüs (En az 20 kişilik)	4x2	1	Üniversite Araştırma ve Uygulama Hastanesi
	T-11	Otobüs (En az 35 kişilik)	4x2	1	Rektörlük Hizmetlerinde kullanılacaktır. (Öğrenci Sosyal Hizmetler Bütçesinden Karşılansacaktır.)
	T-15	Ambulans(Tıbbi Donanımı)	4x2	1	Üniversite Araştırma ve Uygulama Hastanesi
KAFKAS ÜNİVERSİTESİ	T-5	Kapı-Kaçı (Minibüs)	4x2	1	Üniversitesi Hizmetlerinde kullanılacaktır.
	T-11	Otobüs (En az 35 kişilik)	4x2	1	Üniversitesi Hizmetlerinde kullanılacaktır.
	T-15	Ambulans(Tıbbi Donanımı)	4x2	1	Karş Sağlık Yüksek Okulu Hizmetlerinde kullanılacaktır.

KURULUŞUN ADI	T CETVELİ		DİFERAN- SİYEL	ADET	NEREDE KULLANILACAĞI
	SIRA NO	TAŞITIN CİNSİ			
CANAKKALE ONSEKİZ MART ÜNİVERSİTESİ	T-10	Otobüs (En az 20 kişilik)	4x2	1	Rektörlük Hizmetlerinde kullanılacaktır. (Öğrenci Sosyal Hizmetler Bölgesinden Karşılacaktır.) Üniversite Hizmetlerinde kullanılacaktır. (Öğrenci Sosyal Hizmetler Bölgesinden Karşılacaktır.)
	T-16	Ambulans(Tıbbi Donanımı)	4x2	1	Rektörlük Hizmetlerinde kullanılacaktır. (Öğrenci Sosyal Hizmetler Bölgesinden Karşılacaktır.) Üniversite Hizmetlerinde kullanılacaktır. (Öğrenci Sosyal Hizmetler Bölgesinden Karşılacaktır.)
MİĞİCİ ÜNİVERSİTESİ	T-14	Kamyon Şasi-Kabin Tam Yükle Açırkış en az 17000 kg.	6x2-6x4	1	Rektörlük Hizmetlerinde kullanılacaktır. (Öğrenci Sosyal Hizmetler Bölgesinden Karşılacaktır.)
	T-16	Ambulans(Tıbbi Donanımı)	4x2	1	Rektörlük Hizmetlerinde kullanılacaktır. (Öğrenci Sosyal Hizmetler Bölgesinden Karşılacaktır.)
DUMLUPINAR ÜNİVERSİTESİ	T-4	Arazi Blnek (En az 4, en çok 8 kişilik)	4x4	1	Öğrenci Hizmetlerinde kullanılacaktır. (Öğrenci Sosyal Hizmetler Bölgesinden Karşılacaktır.)
	T-5	Kapı-Kaçık (Mikrobüs)	4x2	1	Üniversite Hizmetleri amaçlı olarak kullanılacaktır. (Üniversite göçlendirme vahi izirlerinden hibe edilecektir.)
	T-11	Otobüs (En az 35 kişilik)	4x2	1	Üniversite Hizmetleri amaçlı olarak kullanılacaktır. (Öğrenci Sosyal Hizmetler Bölgesinden Karşılacaktır.)
GAZİOSMANPAŞA ÜNİVERSİTESİ	T-11	Otobüs (En az 35 kişilik)	4x2	1	Öğrenci Sosyal Hizmetlerinde kullanılacaktır. (Öğrenci Sosyal Hizmetler Bölgesinden Karşılacaktır.)
MUĞLA ÜNİVERSİTESİ	T-16	Ambulans (Arazi hizmetleri için)	4x4	1	Mediko sosyal hizmetlerinde kullanılacaktır. (Öğrenci Sosyal Hizmetler Bölgesinden Karşılacaktır.)
	T-10	Otobüs (En az 20 kişilik)	4x2	1	Üniversite Araştırma ve Uygulama Hastanesi (Döner Sermayeden Karşılacaktır.)
K.MARAS SÜTÇÜ İMAM ÜNİVERSİTESİ	T-12	Kamyon Şasi-Kabin Tam Yükle Açırkış en az 3.501 kg.	6x2	1	Üniversite Araştırma ve Uygulama Hastanesi (Döner Sermayeden Karşılacaktır.)
	T-13	Kamyon Şasi-Kabin Tam Yükle Açırkış en az 12000 kg.	4x2	1	Öğrenci Sosyal Hizmetlerinde kullanılacaktır. (Öğrenci Sosyal Hizmetler Bölgesinden Karşılacaktır.)
	T-16	Ambulans(Tıbbi Donanımı)	4x2	1	Üniversite Araştırma ve Uygulama Hastanesi (Döner Sermayeden Karşılacaktır.)
	T-15	Ambulans(Tıbbi Donanımı)	4x2	1	Üniversite Araştırma ve Uygulama Hastanesi (Döner Sermayeden Karşılacaktır.)
	T-10	Ambulans(Arazi hizmetleri için)	6x4	1	Öğrenci Sosyal Hizmetlerinde kullanılacaktır. (Öğrenci Sosyal Hizmetler Bölgesinden Karşılacaktır.)
KIRSEKALE ÜNİVERSİTESİ	T-2	Blnek Otomobil	4x2	1	Üniversite Araştırma ve Uygulama Hastanesi (Döner Sermayeden Karşılacaktır.)
	T-5	Kapı-Kaçık (Mikrobüs)	4x2	1	Üniversite Araştırma ve Uygulama Hastanesi (Döner Sermayeden Karşılacaktır.)
	T-7	Pick-up (Kamyonet,göçür dahil 3 veya 6 kişilik)-	4x2	1	Üniversite Araştırma ve Uygulama Hastanesi (Döner Sermayeden Karşılacaktır.)
OSMANGAZİ ÜNİVERSİTESİ	T-3	Station-Wagon	4x2	1	Üniversite Araştırma ve Uygulama Hastanesi (Döner Sermayeden Karşılacaktır.)
	T-20	Otobüs (En az 20 kişilik)	4x2	1	Üniversite Araştırma ve Uygulama Hastanesi (Döner Sermayeden Karşılacaktır.)
GALATASARAY ÜNİVERSİTESİ	T-5	Kapı-Kaçık (Mikrobüs)-	4x2	1	Eğitim Hizmetlerinde kullanılacaktır. (Öğrenci Sosyal Hizmetler Bölgesinden Karşılacaktır.)

## KATMA BÜTÇELİ İDARELERİN 30.6.2000 TARİHİ İTİBARIYLA TAŞIT SAYILARI

	BİNEK	STATION YAGON	ARAZI BİNEK	MİNİBÜS	PİCK-UP	PANEL	OTOBÜS	KAMYON	AMBULANS CİRRAZE AR.	M.SİKLET	BİSİKLET	DENİZ TAŞITLARI	TOPLAM
1 TARIM REFORMU GENEL MÜDÜRLÜĞÜ	5	11	11	2	9		3	1					42
2 YAKIPLAR GENEL MÜDÜRLÜĞÜ	57	5		8	4			2	5				81
3 GENÇLİK VE SPOR GENEL MÜDÜRLÜĞÜ	171	27	7	57	45		14	16	12	33	28	7	417
4 KARAYOLLARI GENEL MÜDÜRLÜĞÜ	77	488	44	183	134	457	23	1 735	15				3 156
5 DEVLET SU İŞLERİ GENEL MÜD.	208	358	429	215	789		138	317	36	743	11	21	3 265
6 HUDUT VE SAHİLİK SAĞ GEN.MÜD.	7	6		4			2	6	32			9	66
7 ORMAN GENEL MÜDÜRLÜĞÜ	126	283		83	1 855		44	220	2				2 613
8 KÖY HİZMETLERİ GENEL MÜDÜRLÜĞÜ	180	577	71	504	1 076		391	4 624	26	2			7 451
9 PETROL İŞLERİ GENEL MÜDÜRLÜĞÜ	2					1							3
10 SOSYAL HİZ VE Ç.E.K. GENEL MÜD.	114	11		252	22		22	6	13	9			449
11 YÜKSEK ÖĞRETİM KURULU	25	6		6	2		2	1					42
12 ANKARA ÜNİVERSİTESİ	35	27	6	22	10		17	9	6				132
13 ORTA DOĞU TEKNİK ÜNİVERSİTESİ	10	14	1	12	20	5	53	7	3	1		3	129
14 HACETTEPE ÜNİVERSİTESİ	19	2		6	9	1	3	3	5				48
15 GAZİ ÜNİVERSİTESİ	27	26		17	9		17	1	8				105
16 İSTANBUL ÜNİVERSİTESİ	14	15	9	33	26		10	9	14			7	137
17 İSTANBUL TEKNİK ÜNİVERSİTESİ	17	11	5	9	6		8	7	2			1	66
18 BOĞAZICI ÜNİVERSİTESİ	2	15	4	6	3			3					33
19 MARMARA ÜNİVERSİTESİ	18	9	1	20	3		8	1	3				63
20 YILDIZ TEKNİK ÜNİVERSİTESİ	12	2		4			3						21
21 MİMAR SİNAN ÜNİVERSİTESİ	4	4		5	2		4	1					20
22 EGE ÜNİVERSİTESİ	31	6	35	25	15	6	31	17	6	1		5	178
23 DOKUZ EYLÜL ÜNİVERSİTESİ	23	16	1	30	7	6	8	4	4				99
24 TRAKYA ÜNİVERSİTESİ	8	13	1	6	4	1	5	1	2				41
25 ULUDAĞ ÜNİVERSİTESİ	14	9		4	5		7	7	5	1			52
26 ANADOLU ÜNİVERSİTESİ	11	29	2	32	6		11	13	4				108
27 SELÇUK ÜNİVERSİTESİ	15	11	10	17	1		12		5				71
28 AKDENİZ ÜNİVERSİTESİ	14	12		4	3		11	2	5				51
29 ERÇİYES ÜNİVERSİTESİ	5	5	1	19	1	2	13	1	2				49
30 CUMHURİYET ÜNİVERSİTESİ	1	5		1	2		10		1	3			23
31 ÇUKUROVA ÜNİVERSİTESİ	19	15	2	30	19		6	8	2	3		1	105
32 ONDOKUZ MAYIS ÜNİVERSİTESİ	4	18		10	6		14	5	5	6			68
33 KARADENİZ TEKNİK ÜNİVERSİTESİ	25			10	13		22	2	6				78
34 ATATÜRK ÜNİVERSİTESİ	37		6	13	32		24	5	3				120
35 İNÖNÜ ÜNİVERSİTESİ	1	11		4	4		12	3	10				45
36 FIRAT ÜNİVERSİTESİ	9	6	2	5	7	1	13	3	5				51
37 DICLE ÜNİVERSİTESİ	2	14	1	5	3		13	1	6				45

	BİNEK	STATION VAGON	ARA21 BİNEK	MİNİBÜS	PİCK-UP	PANEL	OTOBÜS	KAMYON	AMBULANS CENAZE AR.	MSİKLET	BİŞİKLET	DENİZ TAŞITLARI	TOPLAM
38 YÜZÜNCÜ YIL ÜNİVERSİTESİ	4	12		5	5	3	13	2	2				46
39 GAZİANTEP ÜNİVERSİTESİ	3	14		4	6		14	5	5	1			52
40 İZMİR YÜKSEK TEKNOLOJİ ENSTİTUSU	3	3							1				7
41 GEBZE YÜKSEK TEKNOLOJİ ENSTİTUSU	4			1	2								7
42 HARRAN ÜNİVERSİTESİ	3	2		4			2		3				14
43 SÜLEYMAN DEMİREL ÜNİVERSİTESİ	5	4		4	2		1		1				19
44 ADNAN MENDERES ÜNİVERSİTESİ	10	4	3	3			3	1	5				29
45 ZONGULDAK KARABELMAS ÜNİVERSİTESİ	6	3			1		1		1				12
46 MERSİN ÜNİVERSİTESİ	4	8		3			1						16
47 PAMUKKALE ÜNİVERSİTESİ	3	4	1	2	1	1	1	1	1				17
48 BALIKESİR ÜNİVERSİTESİ	6	4		2	3		4	1	1				21
49 KOCAELİ ÜNİVERSİTESİ	13	2		2	2		3		1				23
50 SAKARYA ÜNİVERSİTESİ	8	2		1	1	1	3						16
51 CELAL BAYAR ÜNİVERSİTESİ	6	7		2	1				3				19
52 ABANT İZZET BAYSAL ÜNİVERSİTESİ	4	1		6	2		5		7				25
53 MUSTAFA KEMAL ÜNİVERSİTESİ	10	6	1	5	2		3	1		1	1	1	31
54 AFYON KOCATEPE ÜNİVERSİTESİ	1	2		1	1		4		2				11
55 KAFKAS ÜNİVERSİTESİ	3	3	1	2	1		4						14
56 ÇANAKKALE 18 MART ÜNİVERSİTESİ	4	2		5			2		1			1	15
57 NİĞDE ÜNİVERSİTESİ	14	2		3	1		3						23
58 DÜMLÜPİNAR ÜNİVERSİTESİ	6	4	2	2	5		2		1				22
59 GAZİOSMANPAŞA ÜNİVERSİTESİ	2	4	2	3			2	1					14
60 MUĞLA ÜNİVERSİTESİ	4	4		4	1								13
61 K. MARAS SÜTCÜ İMAM ÜNİVERSİTESİ	4	7		3	2		2		1				19
62 KIRSEKİLE ÜNİVERSİTESİ	7	5		2	1		1		1				17
63 OSMANGAZİ ÜNİVERSİTESİ	8	12		7	3		4		4				38
64 GALATASARAY ÜNİVERSİTESİ	3	3		1	1								7
KATMA BÜTÇE TOPLAMI	1.497	2.191	659	1.739	4.196	435	1.062	7.853	198	804	40	56	20.070
YÖK ÜNİVERSİTELER	550	425	97	431	242	27	415	126	157	17	1	19	2.527

