

Dönem : 21
Yasama Yılı : 2
Sıra Sayısı : 212

**Katma Bütçeli İdareler
2000 Mali Yılı Bütçe Kanunu Tasarısı
ve
Bağlı Cetveller
(A-B, C, L, R ve T Cetvelleri)**

30 KASIM 1999

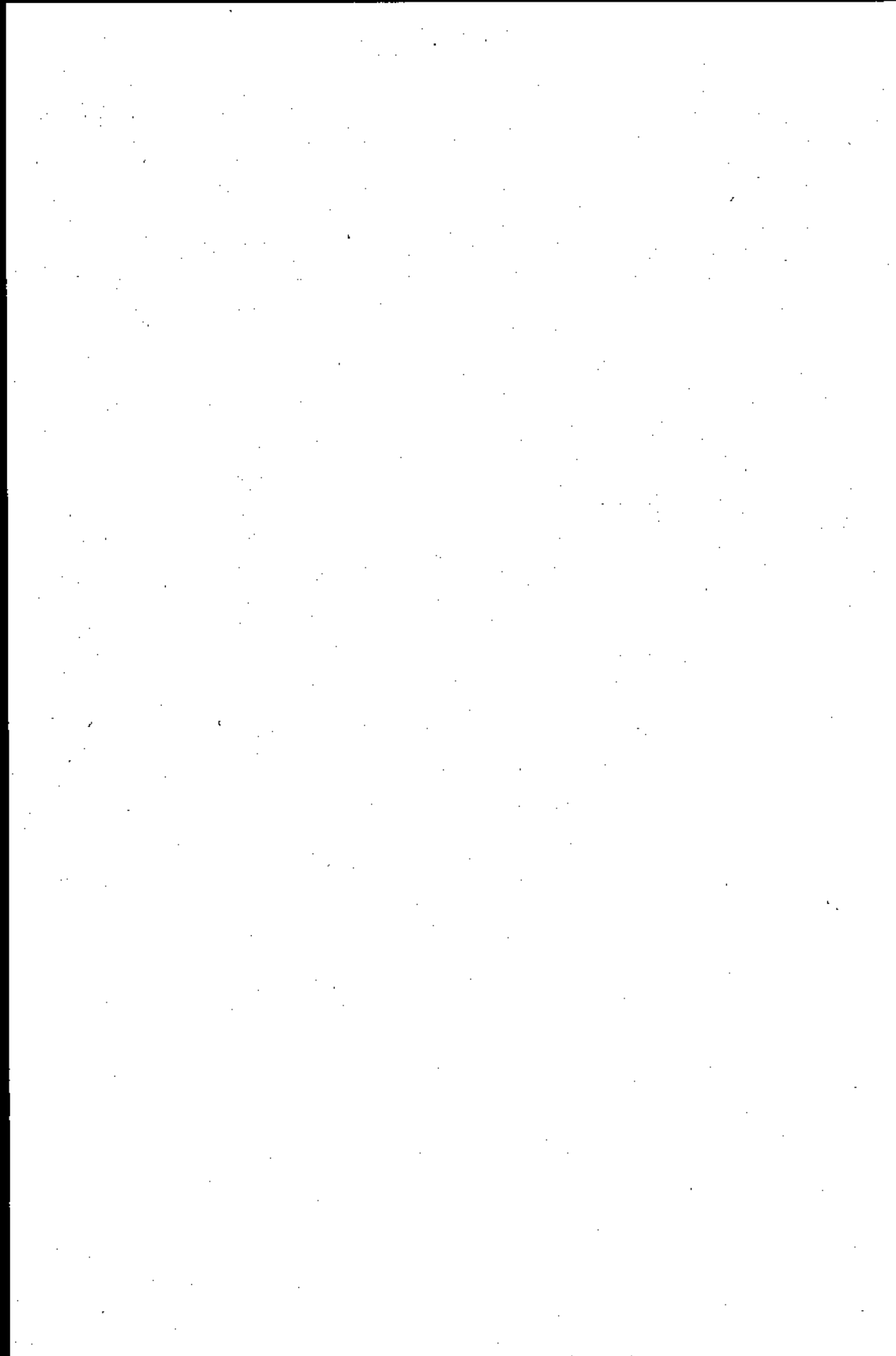

İÇİNDEKİLER

	<u>Sayfa</u>
- Plan ve Bütçe Komisyonu Üyeleri	5
- 2000 Mali Yılı Genel ve Katma Bütçe Kanunu Tasarılarının Plan ve Bütçe Komisyonunda Görüşme Programı	7
- Plan ve Bütçe Komisyonu Raporu	9:24
- Plan ve Bütçe Komisyonu Raporuna İlişkin Karşı Görüşler	24:28
- Plan ve Bütçe Komisyonu Raporuna Ekli Tablolar	28:34
- Başbakanlığın Katma Bütçeli İdareler 2000 Mali Yılı Bütçe Kanunu Tasarısı ile Gerekçesinin, Türkiye Büyük Millet Meclisi Başkanlığına Sunulmasına İlişkin Sevk Yazıları	35
- Katma Bütçeli İdareler 2000 Mali Yılı Bütçe Kanunu Tasarısı Metni ile Plan ve Bütçe Komisyonunun Kabul Ettiği Metin	37:50
- Katma Bütçeli İdareler 2000 Mali Yılı Bütçe Kanunu Tasarısı Genel Gerekçesi	51:53
- Katma Bütçeli İdareler 2000 Mali Yılı Bütçe Kanunu Tasarısının Maddelerine İlişkin Gerekçe	55:61
- A ve B Cetveli (Katma Bütçe Gider ve Gelir Cetveli)	63:67
- C Cetveli (Devlet Gelirlerinin Dayandığı Temel Hükümler)	69:72
- L Cetveli (Katma Bütçeli Dairelerin Mevcut Lojman, Sosyal Tesis, Telefon, Faks ve Kadro Sayıları)	73:82
- R Cetveli (Harcamalara İlişkin Formül)	83:87
- Katma Bütçeli İdarelerce 237 Sayılı Taşıt Kanununa Göre 2000 Yılında Satın Alınacak Taşıtları Gösterir Cetvel ile 30.6.1999 Tarihi İtibariyle Mevcut Taşıt Sayıları	89:102

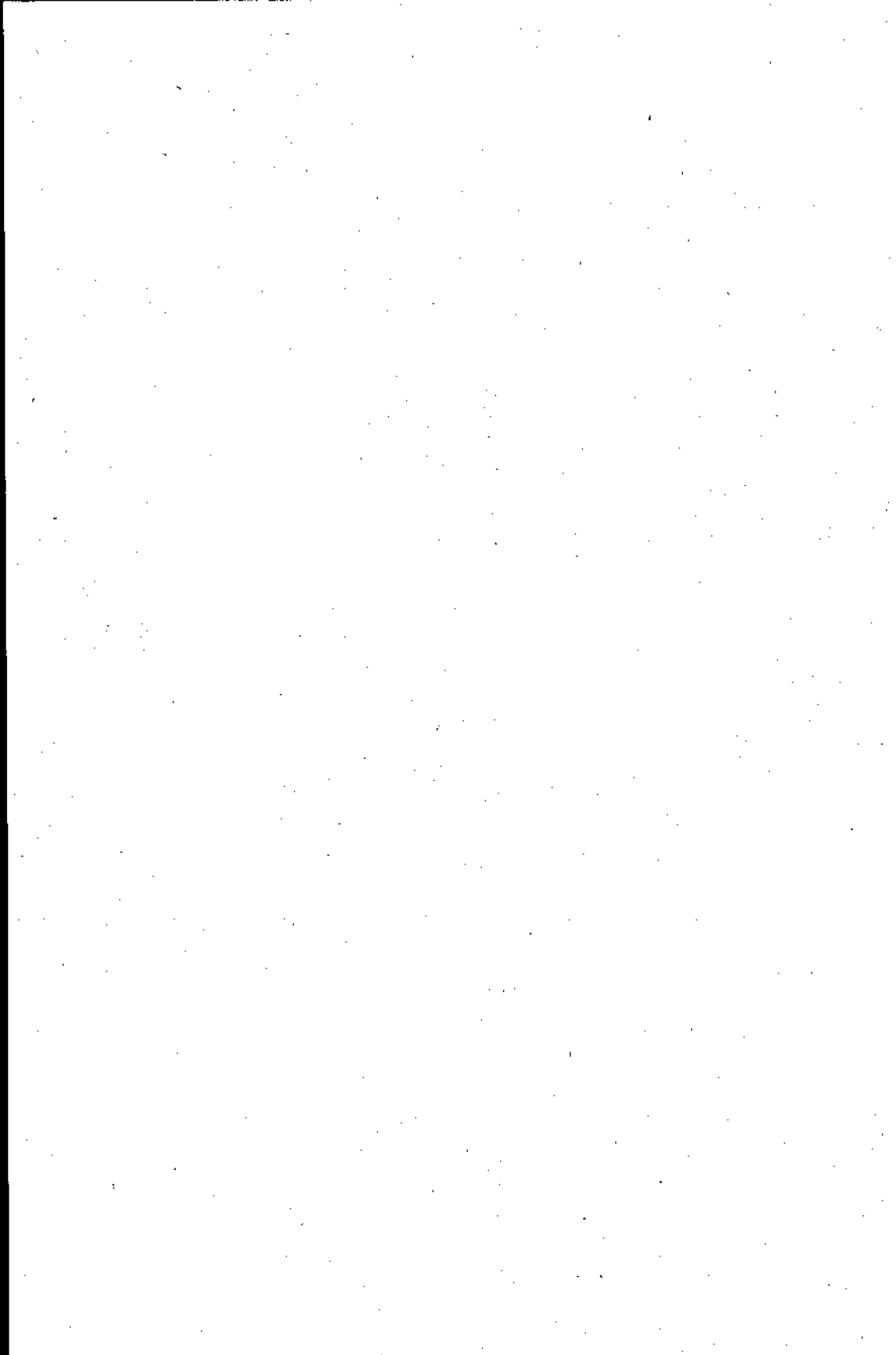

PLAN VE BÜTÇE KOMİSYONU ÜYELERİ (40 ÜYE)

Başkan	: Metin ŞAHİN	Antalya	DSP	Sait AÇBA	Afyon	FP
Başkan V.	: Mehmet Hanifi TIRYAKI	Gaziantep	MHP	Zeki ERGEZEN	Bitlis	FP
Sözcü	: Nihat GÖKBULUT	Kırıkkale	ANAP	M.Aİtan KARAPAŞAOĞLU	Bursa	FP
Kâtip	: C. Tufan YAZICIOĞLU	Bartın	DSP	Aslan POLAT	Erzurum	FP
Üyeler	: Gaffar YAKIN	Afyon	DSP	Ali COŞKUN	İstanbul	FP
	Hikmet ULUĞBAY	Ankara	DSP	Zeki ÜNAL	Karaman	FP
	Masum TÜRKER	İstanbul	DSP	Ahmet DERİN	Kütahya	FP
	Hasan METİN	İzmir	DSP	Cevat AYHAN	Sakarya	FP
	Necdet TEKİN	Kırklareli	DSP	Ali ER	İçel	ANAP
	Ş. Ramis SAVAŞ	Sakarya	DSP	Aydın AYAYDIN	İstanbul	ANAP
	Tarık CENGİZ	Samsun	DSP	Yılmaz KARAKOYUNLU	İstanbul	ANAP
	Hasan ÖZGÖBEK	Uşak	DSP	Nesrin NAS	İstanbul	ANAP
	Abdülkadir AKCAN	Afyon	MHP	Süleyman ÇELEBİ	Mardin	ANAP
	Ali UZUNIRMAK	Aydın	MHP	Oğuz TEZMEN	Bursa	DYP
	Süleyman COŞKUNER	Burdur	MHP	Ramazan GÜL	Isparta	DYP
	Hakkı DURAN	Çankırı	MHP	Celal ADAN	İstanbul	DYP
	Mücahit HİMOĞLU	Erzurum	MHP	Mehmet Ali YAVUZ	Konya	DYP
	İlhami YILMAZ	Karabük	MHP	Veysi ŞAHİN	Mardin	DYP
	Ali GEBEŞ	Konya	MHP	Kemal KABATAŞ	Samsun	DYP
	Lütfi CEYLAN	Tokat	MHP	Bekir GÜNDOĞAN	Tunceli	BAĞIMSIZ

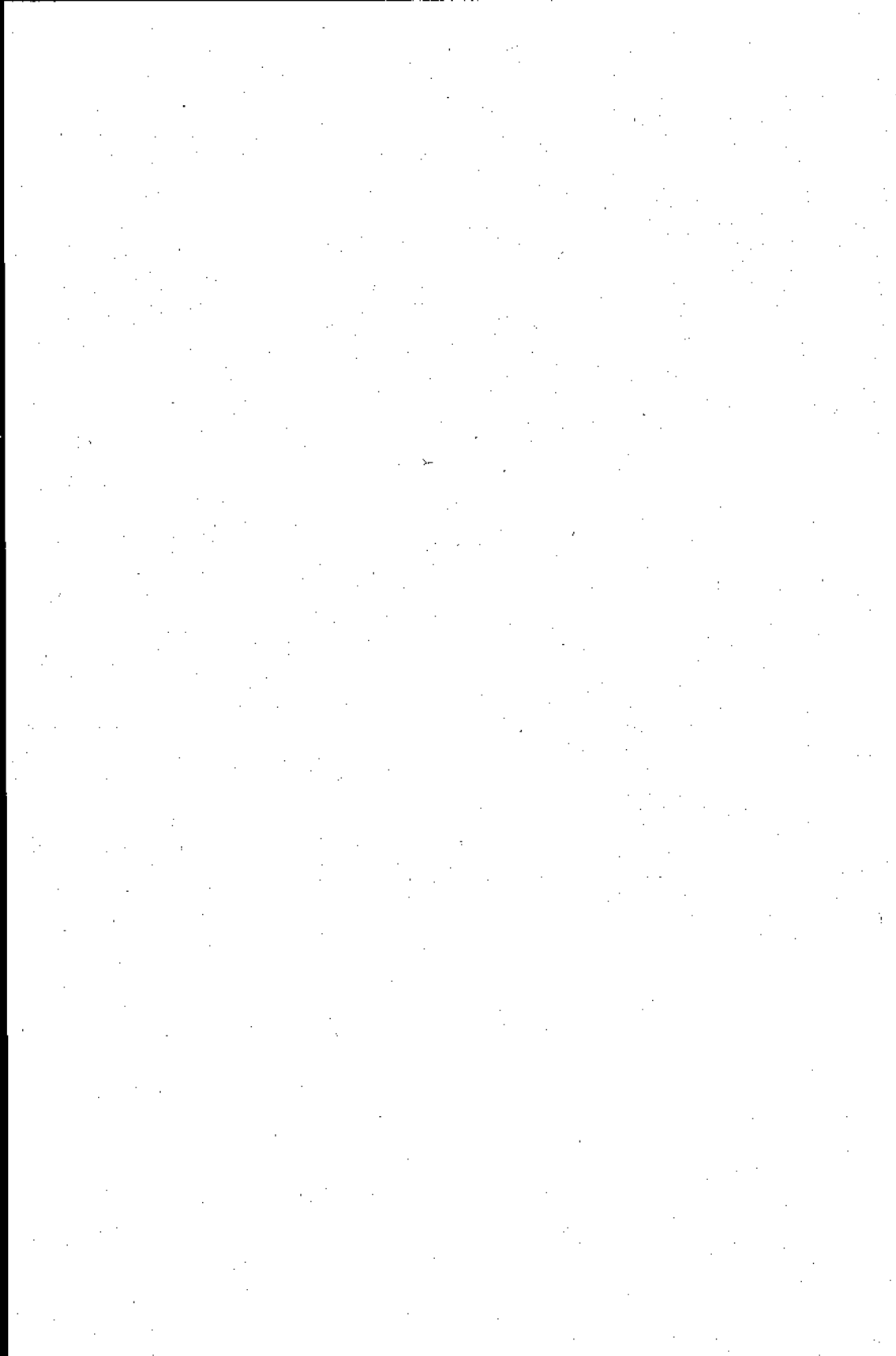

2000 MALİ YILI GENEL VE KATMA BÜTÇE KANUNU TASARILARI İLE 1998 MALİ YILI GENEL VE KATMA BÜTÇE KESİN HESAP KANUNU TASARILARININ PLAN VE BÜTÇE KOMİSYONU MÜZAKERE PROGRAMI

Tarih Gün Bakanlıklar ve Bağlı Kuruluşlar Tarih Gün Bakanlıklar ve Bağlı Kuruluşlar

3.11.1999 Çarşamba	Maliye Bakanının Bütçe ve Kesinhesap Kanunu Tasarılarını Komisyonuna Sunuşu (Saat 10.30)	15.11.1999 Pazartesi	Enerji ve Tabii Kaynaklar Bakanlığı - Petrol İşleri Genel Müdürlüğü (Katma) - Devlet Su İşleri Genel Müdürlüğü (Katma) Turizm Bakanlığı
8.11.1999 Pazartesi	Bütçe ve Kesinhesap Kanunu Tasarılarının Tümü Üzerinde Görüşmeler	16.11.1999 Salı	Dışişleri Bakanlığı Sanayi ve Ticaret Bakanlığı
9.11.1999 Salı	Başbakanlık - Gümrük Müsteşarlığı - Diyanet İşleri Başkanlığı - Gençlik ve Spor Genel Müdürlüğü (Katma) - Sos. Hiz. ve Çocuk Esir.Kur. Gn. Müd. (Katma) Adalet Bakanlığı Anayasa Mahkemesi Başkanlığı Yargıtay Başkanlığı Danıştay Başkanlığı	17.11.1999 Çarşamba	Çalışma ve Sosyal Güvenlik Bakanlığı Sağlık Bakanlığı - Hudut ve Sahiller Sağlık Genel Müdürlüğü (Katma)
10.11.1999 Çarşamba	- Tapu ve Kadastro Genel Müdürlüğü - Denizcilik Müsteşarlığı - Devlet Meteoroloji İşleri Genel Müdürlüğü - Vakıflar Genel Müdürlüğü (Katma) - Köy Hizmetleri Genel Müdürlüğü (Katma) Türkiye Büyük Millet Meclisi (Radyo ve Televizyon Üst Kurulu) Sayıştay Başkanlığı Cumhurbaşkanlığı	18.11.1999 Perşembe	Bayındırlık ve İskân Bakanlığı - Karavolları Genel Müdürlüğü (Katma) Ulaştırma Bakanlığı - Telsiz Genel Müdürlüğü (Katma)
11.11.1999 Perşembe	İçişleri Bakanlığı - Emniyet Genel Müdürlüğü - Jandarma Genel Komutanlığı - Sahil Güvenlik Komutanlığı Millî Savunma Bakanlığı	22.11.1999 Pazartesi	Orman Bakanlığı - Orman Genel Müdürlüğü (Katma) Çevre Bakanlığı
12.11.1999 Cuma	Millî Eğitim Bakanlığı - Yüksek Öğrenim Kurulu (Katma) - Üniversiteler (53) (Katma)	23.11.1999 Salı	- Devlet Planlama Teşkilâtı Müsteşarlığı - Dış Ticaret Müsteşarlığı - Devlet İstatistik Enstitüsü Başkanlığı Tarım ve Köy İşleri Bakanlığı - Tarım Reformu Genel Müdürlüğü (Katma)
		24.11.1999 Çarşamba	- Hazine Müsteşarlığı Kültür Bakanlığı
		25.11.1999 Perşembe	Maliye Bakanlığı - Gelir Bütçesi
		26.11.1999 Cuma	- Genel ve Katma Bütçe Kanunu Tasarıları ile Genel ve Katma Büt. Kesinhes. Kan. Tasarılarının Maddeleri - Komisyon Raporunun Hazırlanması ve Raporun Türkiye Büyük Millet Meclisi Başkanlığına Sunulması

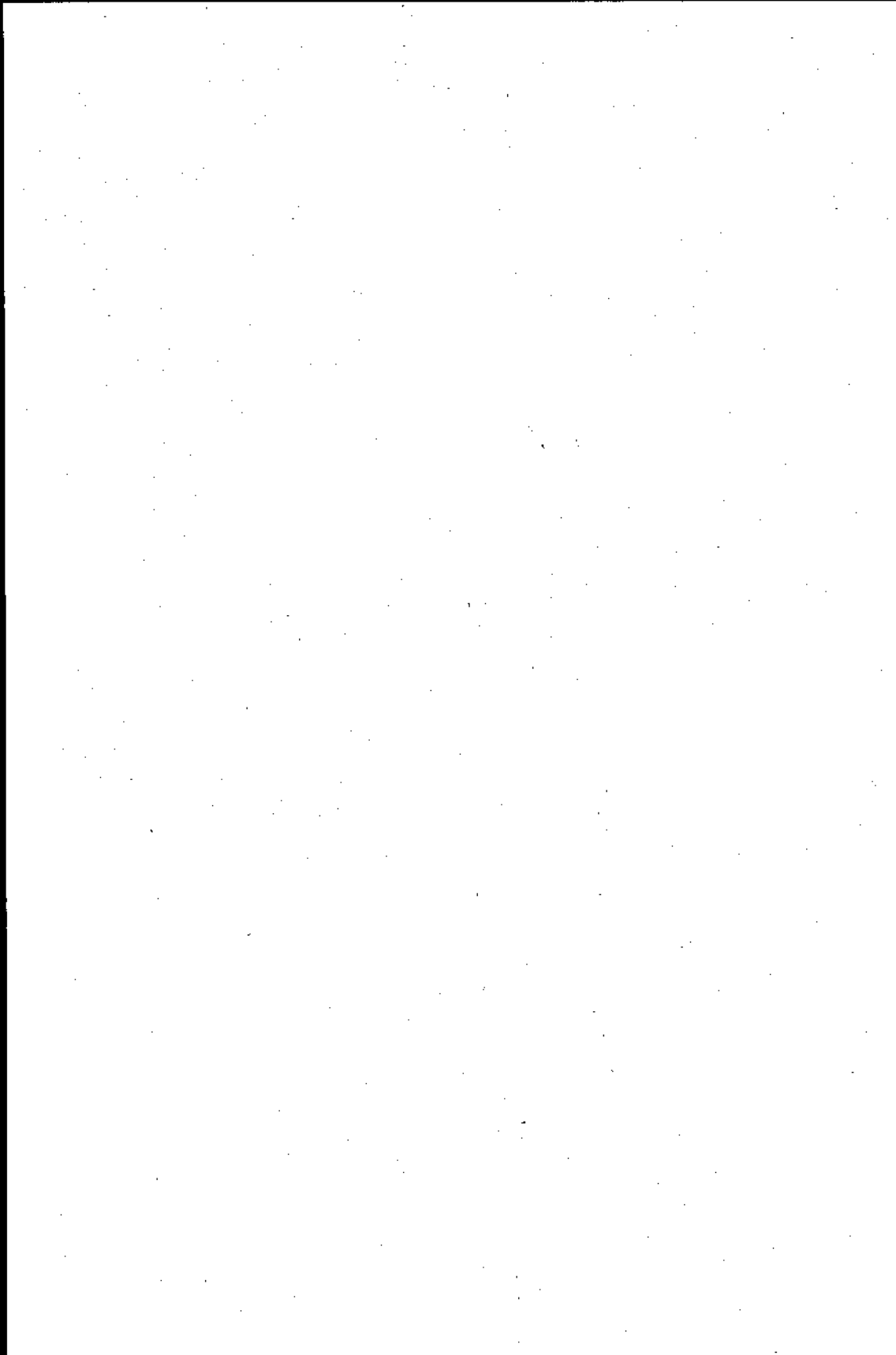

Plan ve Bütçe Komisyonu Raporu

Türkiye Büyük Millet Meclisi
Plan ve Bütçe Komisyonu
Esas No. : 11551
Karar No. : 71

31.11.1999

TÜRKİYE BÜYÜK MİLLET MECLİSİ BAŞKANLIĞINA

Katma Bütçeli İdareler 2000 Mali Yılı Bütçe Kanunu Tasarısı ile eki cetveller ve gerekçesi, Bakanlar Kurulunca 17.10.1999 tarihinde Türkiye Büyük Millet Meclisi Başkanlığına sunulmuş ve Başkanlıkça 18.10.1999 tarihinde Komisyonumuza havale edilmiştir.

Katma Bütçeli İdareler 2000 Mali Yılı Bütçe Kanunu Tasarısı ve gerekçesi incelendiğinde, Tasarının; 2000 Mali Yılı Bütçe Kanun Tasarısı ile uyumlu biçimde, 2000 Yılı Programında belirlenen hedef ve öncelikler doğrultusunda hazırlandığı, enflasyonun aşağıya çekilmesi, kamu kesimi borçlanma gereği azaltılarak iç borç stokundaki artışın yavaşlatılması ve buna bağlı olarak faizlerin düşürülmesi hedefleri çerçevesinde, 2000 Yılı Programında belirtilen sektör ve yatırımlara öncelik verilerek Katma Bütçeli İdarelere gerekli kaynak tahsisinde bulunulduğu anlaşılmaktadır.

TASARI VE GEREKÇESİ ÜZERİNDE YAPILAN ANALİZLERDE

Hedefler;

Ülkeyi 21 nci yüzyıla taşıyacak olan 2000 yılı bütçesi;

- Disiplinli bir mali program çerçevesinde enflasyonun aşağıya çekilmesini,
- Ekonomik istikrarı ve ekonomide canlılığın sağlanmasını,
- Bütçe açıklarının azaltılması ve faiz dışı bütçe fazlasının artırılmasına dönük tedbirlerin uygulanmasını,
- Marmara bölgesinde meydana gelen depremin beşeri ve iktisadi kaynaklar üzerindeki tahribatının giderilmesini,
- 1999 yılında azalan turizm gelirlerinin tekrar eski seviyesine ulaştırılmasını,
- Özelleştirmeye hız vererek kamu kesimi finansman dengesinin iyileştirilmesini,
- Gayri Safi Milli Hasılabın yüzde 5,5 oranında artırılmasını,
- 2000 yılında toplam kaynakların sabit fiyatlarla yüzde 6,5 oranında artmasını,
- Sabit sermaye yatırımlarının artış oranının yüzde 11, kamu yatırımlarında bu oranın yüzde 14,5, özel yatırımlarda ise yüzde 9,5 olmasını,
- Toplam tüketimin yüzde 4,5 oranında artmasını,

Öngören hedefler doğrultusunda hazırlanmıştır.

2000 Mali Yılı Bütçesinde öngörülen hedeflerin gerçekleştirilmesi amacıyla;

- Yeterli ödeneği olmayan yatırım projelerine bu yıl da ödenek ayrılmaması,

- 2000 yılı bütçe uygulamalarında kaynakların akılcı kullanımının sağlanması amacıyla harcamaların disipline edilmesi kapsamında;

Kamu taşıtlarının tasarruflu kullanımının sağlanması, taşıt sayısının ve taşıtla ilgili harcamaların azaltılması,

Kamu kurum ve kuruluşlarında kullanılacak demirbaş için standart oluşturulması, kuruluşlar arasında eşya ve levazım devrinin kolaylaştırılması,

Kamuda personel sayısının artışının sınırlanması, açıktan atama izinlerinin, bazı zorunluluk arz eden birim ve hizmetler hariç tutulmak üzere bir önceki yılda, emeklilik, vefat ve istifâ nedenleriyle ayrılan personel sayısının yüzde 80'ini geçemeyeceğinin hükme bağlanması, ihtiyaç fazlası personelin ihtiyacı olan kurumlara nakledilebilmesine imkân sağlanması,

- Yükseköğretim Kurumları adına tapuda kayıtlı taşınmazların eğitim, sağlık ve sosyal amaçlarla işletilmesi ve kiralanması yanında satılmasına da imkân sağlanması ve bu satışlardan elde edilecek gelirlerin tamamının ilgili üniversitelerin yatırım harcamalarında kullanılmak üzere ödenek kaydedilmesi,

şeklinde düzenlemelere Tasarıda yer verilmiştir.

2000 Mali Yılı Katma Bütçe Kanun Tasarısı ödenek bazında analiz edildiğinde;

Giderler;

Katma Bütçeli İdarelere 2000 yılı harcamaları için (A) işaretli cetvelde gösterildiği üzere toplam 3 katrilyon 300 trilyon 801 milyar 822 milyon lira ödenek tahsis edilmiştir.

Bu ödeneğin;

- 1 katrilyon 731 trilyon 845 milyar lirası personel,

- 167 trilyon 130 milyar lirası diğer cari,

- 1 katrilyon 241 trilyon 848 milyar lirası yatırım,

- 159 trilyon 978 milyar 822 milyon lirası transfer,

harcamalarına ayrılmıştır. Bu ödeneklerin Katma Bütçe toplamı içindeki payları ise;

- Personel ödenekleri yüzde 52.5,

- Diğer cari ödenekleri yüzde 5.1,

- Yatırım ödenekleri yüzde 37.6,

- Transfer ödenekleri yüzde 4.8

olarak öngörülmüştür.

Öz Gelirler, Hazine Yardımı :

Katma Bütçeli İdarelerin 2000 Yılı gelirlerinin ise her bir katma bütçeli idarenin bütçesine bağlı (B) işaretli cetvellerde gösterildiği üzere;

- 125 trilyon lirası Katma Bütçeli İdarelerin özel gelirleri,

- Yükseköğretim kurumlarının cari hizmet giderlerine yapılacak 760 trilyon 193 milyar liralık devlet katkısı da dahil 3 katrilyon 175 trilyon 801 milyar 822 milyon lirası Hazine yardımı,

olmak üzere toplam 3 katrilyon 300 trilyon 801 milyar 822 milyon liralık gelir tahmin edilmektedir.

Bu gelir tahminine göre; 2000 yılı Katma Bütçeli İdareler gelirlerinin yüzde 96.2'sini Hazine yardımı teşkil etmektedir.

Ekonomik Ayrıma Göre 2000 Yılı Katma Bütçe Ödeneklerinin Konsolide Bütçe Ödenekleri İçindeki Payı;

- Katma Bütçeli İdarelerin, Konsolide Bütçe içindeki payı % 7,

- Katma Bütçeli İdarelerin toplam personel ödeneklerinin, Konsolide Bütçe personel ödenekleri içindeki payı % 18.8,

- Katma Bütçeli İdarelerin diğer cari ödeneklerinin, Konsolide Bütçe diğer cari ödenekleri içindeki payı % 4.3,

- Katma Bütçeli İdarelerin yatırım ödeneklerinin, Konsolide Bütçe yatırım ödenekleri içindeki payı % 52.8,

- Katma Bütçeli İdarelerin transfer ödeneklerinin, Konsolide Bütçe transfer ödenekleri içindeki payı % 0.5,

olarak yer almaktadır.

PLAN VE BÜTÇE KOMİSYONUNDA TASARI ÜZERİNDE YAPILAN İNCELEMELER, MÜZAKERELER VE DEĞİŞİKLİKLER

Komisyonumuz "2000 Yılı Genel ve Katma Bütçe Kanun Tasarıları" ile "1998 Yılı Genel ve Katma Bütçe Kesinhesap Kanun Tasarıları" üzerindeki görüşmelerine 3.11.1999 tarihinde yaptığı 8 inci birleşimde Maliye Bakanı Sümer ORAL'ın sunuş konuşması ile başlamıştır.

Maliye Bakanı sunuş konuşmasında;

- Bütçelerin devletin en önemli belgesi olma niteliğini taşıdığı, Parlamentoların oluşumundaki temel felsefenin de bütçe hakkı olduğu, ekonomik, sosyal, mali ve siyasi açıdan büyük önemi olan bütçelerin, devletin izlemeyi amaçladığı sosyo-ekonomik politikaların da bir göstergesi olduğu,

- 2000 Yılı Bütçesinin; yirmibirinci asrın ilk bütçesi olduğu, bu çerçevede kamu maliyesinin sağlıklı bir yapıya kavuşturularak, dış kaynak girişinin, yatırım, istihdamın, üretimin, ihracatın, büyümenin ve sağlıklı bir gelir dağılımının sağlanmasına dönük tedbirleri içerdiği,

- 57 nci Hükümetin kendi hazırladığı ilk bütçe olma özelliğine sahip 2000 Yılı Bütçesinin; enflasyonun hızının düşürülmesi ve ekonomik istikrarı hedefleyen bir iktisadi programın aracı olarak ele alındığı,

- Dünyanın 1997 yılındaki mali krizin ardından, 1998 yılında sürüklendiği global krizin 1999 yılından itibaren etkisini yitirdiği, dünya ekonomisinin gelişme trendine girdiği, 2000 yılı içinde dünya ekonomisinin ortalama yüzde 3.5 oranında büyümesinin beklendiği, bu çerçevede dünya ticaret hacmindeki artışın, 2000 yılında yüzde 6'nın üzerinde olacağını tahmin edildiği,

-Ülkemizde, 1998 yılında enflasyonda kalıcı bir düşüş sağlamayı ve makro ekonomik dengelerde istikrar oluşturmayı hedef alan bir programın uygulanması konulduğu ve yılın ilk yarısında hedeflerin tuturulduğu, ancak Dünya ekonomisinin içinde bulunduğu belirsizlik ortamı içinde iç ve dış finansal piyasaların olumsuz yönde etkilenmesi sonucunda yabancı sermayenin borsa ve iç borçlanma piyasalarından çekildiği, bu nedenle faiz oranlarının yükseldiği, hisse senetleri fiyatlarının hızla düştüğü, bu duruma ülkenin seçim ortamına girmesinden dolayı meydana gelen belirsizlik ortamının da eklenmesiyle Türkiye ekonomisinde durgunluğun meydana geldiği, buna rağmen kararlılıkla uygulanan istikrar programı sayesinde global krizin etkilerinin asgari düzeyde tutulduğu, 1998 yılı sonunda programda belirlenen hedeflere büyük ölçüde ulaşıldığı,

- 1998 yılında, GSMH büyüme hızının yüzde 3.8 seviyesinde gerçekleştiği, kişi başına GSMH'nin ise yüzde 4.7 artışla 3224 dolara yükseldiği, diğer yandan 1999 yılında erken genel seçimler ve geçici bütçe ortamında yılın ilk üç aylık döneminde tarımda, sanayide ve hizmetlerde meydana gelen daralma neticesinde GSMH'da yüzde 8.4 oranında küçülme meydana geldiği, yılın ikinci çeyreğinde sanayide hafif bir daralmanın yanında, hizmetlerde yüzde 5, tarımda yüzde 8.2 oranında gerileme ve dış ticaretteki daralmanın devam etmesi sonucunda GSMH'nin yüzde 3.4 oranında azaldığı, yapılan hesaplamalara göre 1999 yılında GSMH'da yüzde 2 oranında bir gerileme olacağı,

- 1998 yılında iç borç stokunun, bir önceki yıla göre yüzde 84.8 oranında artarak 11.6 katrilyon liraya, 1999 yılının Eylül ayı sonunda ise yüzde 72.5 oranında artarak 20 katrilyon liraya ulaştığı, iç borçlarımızın GSMH'ya oranının 1998 yılı itibariyle yüzde 21.9 olduğu,

- 1998 yılında bütçe açığının GSMH'ya oranı 1997 yılına göre gerileyerek yüzde 7.2'ye indiği, faiz hariç bütçe dengesinin ise 4.4 puanlık artışla GSMH'nin yüzde 4.5'i düzeyinde fazla verdiği, 1999 yılında bütçe giderlerinin 28.1 katrilyon lira, gelirlerinin ise 18.3 katrilyon lira olarak gerçekleşeceği, buna göre bütçe açığının da 9.8 katrilyon lira olacağı, bu tutarın GSMH'ya oranının ise yüzde 11.8 seviyesinde gerçekleşeceğinin beklendiği, faiz ödemeleri hariç tutulduğunda 1999 yılı bütçesinin GSMH'nin yüzde 1.1'i oranında fazla vereceğinin tahmin edildiği,

- 2000 Yılı Bütçesinde; büyümenin yüzde 5.5, Gayri Safi Milli Hasılabın yaklaşık 124 katrilyon 967 trilyon lira, GSMH deflatorünün yüzde 42.5, Toplam Eşya Fiyat Endeksinin yıllık ortalama yüzde 38.5, yıl sonu itibari ile yüzde 20, ortalama dolar kurunun 573.030 lira, faiz hariç bütçe fazlasının GSMH'ya oranının ise yüzde 5.4 olarak gerçekleşmesinin hedeflendiği, bu hedefler doğrultusunda 2000 yılı Konsolide Bütçe Harcamalarının 46 katrilyon 968 trilyon lira olarak tahmin edildiği, bu miktarın 9 katrilyon 200 trilyon lirasını personel, 3 katrilyon 850 trilyon lirasını diğer cari, 2 katrilyon 352 trilyon lirasını yatırım ve 31 katrilyon 566 trilyon lirasını da transfer harcamalarının teşkil ettiği, transfer harcamalarının 21 katrilyon 133 trilyon lirasının faiz gideri, 3 katrilyon 600 tril-

yon lirasını da sosyal güvenlik kuruluşlarına yapılan ödemelerin teşkil ettiği, bütçenin çeşitli kalemlerinde yer alan ödeneklerle birlikte tarımsal desteklemeye ayrılan kaynakların 1 katrilyon liraya ulaştığı,

- 2000 yılı Konsolide Bütçe gelirlerinin; 24 katrilyon lirası vergi gelirleri, 5 katrilyon 620 trilyon lirası vergi dışı normal gelirler, 2 katrilyon 840 trilyon lirası özel gelirler ve fonlar, 125 trilyon lirası da katma bütçelerin öz gelirleri olmak üzere toplam 32 katrilyon 585 trilyon lira olacağını tahmin edildiği,

- Vergilemede, 57 nci Hükümetin temel felsefesinin, verginin tabana yayılması ve kayıt dışı çalışan, vergi vermeyen grupların vergi sistemi kapsamına alınması olduğu,

- Verginin sadece fiscal bir olay olmadığı, ekonomik ve sosyal boyutunun da dikkate alınması gerektiği, bu çerçevede; ekonomik tıkanıklığın işletmeler üzerindeki olumsuz etkilerini azaltmak, işletmelere taze kaynak sağlamak, mali bünyelerini güçlendirmek amacıyla, başta geçici vergi oranının düşürülmesi olmak üzere, işletmelerin bağlı değerlerinin satılması ve kârın sermayeye eklenmesi halinde vergi istisnası getirilmesi, tasarrufların artırılması amacıyla bazı menkul sermaye gelirlerinin kaynaktan tevkif yoluyla vergilendirilmesinin sağlanması, gelir tanımı ve mali milat uygulamasının ertelenmesi ile emlak vergisinde mükelleflerin sıkıntıya düştüğü konularda 4369 sayılı Kanunla getirilen bazı düzenlemelerde, 11.8.1999 tarihinde çıkarılan 4444 sayılı Kanunla gerekli değişikliklerin yapıldığı,

- 2000 Yılı Bütçe Kanun Tasarısında, memur maaşlarında yılın ilk yarısında yüzde 15'lik bir artışın öngörüldüğü, ancak bu oranın enflasyonun altında kalması halinde maaş artışının her halükarda tüketici fiyat endeksindeki 1999 yılı Aralık ayına göre kümülatif artışın en az iki puan üzerinde olmasının sağlanacağı, bu sistemle ilk defa enflasyon öngörülerindeki sapmanın doğrudan doğruya maaş artışına dönüştürüleceği, yılın ikinci yarısında ise ekonomik gelişmeler ile mali imkânlar dikkate alınarak memur maaşlarındaki artışın Bakanlar Kurulunca belirlenmesinin öngörüldüğü,

- 57 nci Hükümetin temel ekonomik politikasının, rekabetçi bir pazar ekonomisi içinde istikrarlı bir büyümenin sağlanması, sosyal devlet anlayışının bir gereği olarak bölgelerarası gelişmişlik farklarının ve gelir dağılımındaki adaletsizliğin giderilmesi olduğu, 2000 yılı Bütçesinin de bu çerçevede hazırlandığı, ifade edilmiştir.

Komisyonumuz, Maliye Bakanının sunuş konuşmasından sonra, tasarıların incelenbilmesini teminen 8.11.1999 tarihine kadar bütçe görüşmelerine ara vermiştir.

Komisyonumuz 8.11.1999 tarihinde yaptığı 9 uncu birleşimde, "2000 Yılı Genel ve Katma Bütçe Kanunu Tasarıları" ile "1998 Yılı Genel ve Katma Bütçe Kesinhesap Kanun Tasarıları"nın tümü üzerindeki görüşmelere başlamadan önce görüşmelerde izlenecek esas ve usulleri tespit etmiştir. Buna göre;

-2000 Yılı Genel ve Katma Bütçe Kanunu Tasarıları ile 1998 yılı Genel ve Katma Bütçe Kesinhesap Kanunu Tasarılarının Komisyonumuzda görüşülmesine ilişkin programda meydana gelebilecek değişikliklerin yapılabilmesini teminen Başkanlık Divanına yetki verilmesi,

- İçtüzüğün 33 üncü maddesine göre görüşmelerde tam tutanak tutulmasının uygun bulunması,

- Gerekli hallerde ivediliği olan tasarı ve tekliflerin de Komisyon gündemine alınıp müzakere edilmesi,
- Komisyon üyeleri ile diğer milletvekillerinin konuşma sürelerinin sınırlandırılması,

gibi hususların karara bağlanmasını müteakip Tasarıların tümü üzerindeki görüşmelere geçilmiştir.

Bu görüşmelerde;

- 57 nci Hükümetin işbaşına geldikten sonra bozuk olan ekonomik dengeleri yeniden istikrara kavuşturmak ve enflasyonu azaltmak amacıyla gerekli çalışmayı başlattığı, bu çerçevede ülkenin ekonomik sorunlarına kalıcı bir çözüm getirmek amacıyla, kaynakların etkili ve verimli bir şekilde kullanıldığı bir pazar ekonomisinin, sosyal devlet anlayışı temelinde yeniden organize edilmesini sağlayacak tedbirlere Bütçe Tasarısında yer verildiği, böylece gelir dağılımındaki adaletsizliğin ve bölgeler arası gelişmişlik farklarının giderilmesinde önemli bir adım atıldığı,

- Enflasyonun düşürülmesi ve kamu açığının azaltılması temel hedefi doğrultusunda, 2000 yılı bütçesinin yapılabilecek en iyi planlama olduğu, zira ülke kaynaklarının uzun yılların ihmali neticesinde tahrip edildiği, bütçenin mevcut kaynaklar çerçevesinde hazırlandığı, ülke kaynaklarının israf edilmemesi, harcamaların disipline edilerek kaynakların verimli ve etkili kullanılmasına dönük tedbirlere tasarıda yer verilmesinin memnuniyet verici olduğu,

- 2000 yılı Bütçesinin 21 katrilyon lirasının faiz ödemelerine ayrıldığı, borç stokunun 57 nci Hükümetin icraatları neticesinde oluşmadığı, yıllardan beri uygulanan yanlış harcama politikalarının sonucu olduğu, Hükümetin üzerine aldığı sorumluluğun bilinci içinde yılların birikimi olan iç borç sorununu çözüme kavuşturmaya çalıştığı,

- 1999 yılında gerçekleşen temel ekonomik büyüklükler incelendiğinde büyümenin yüzde eksi 1 ila 2.5 düzeyinde gerçekleşeceğinin anlaşıldığı, 2000 yılı Bütçesinde öngörülen hedefler doğrultusunda bu oranın yüzde 5.5 olarak hedeflendiği, buna göre 2000 yılı Bütçe hedeflerinin istikrara dayalı bir ekonomi yaratma çerçevesinde hazırlandığının anlaşıldığı,

- 1997'den itibaren dünya ekonomisinin ekonomik kriz ortamına girdiği, 1999 yılının büyük bir kısmının geçici bütçe uygulaması ile geçtiği, bu olumsuz ortamda hazırlanan 2000 yılı Bütçesinin ülke kaynakları ve genel ekonomik konjonktür dikkate alınarak hazırlandığı, bu çerçevede 2000 yılı Bütçe hedeflerinin kalıcı istikrarı sağlamak doğrultusunda tespit edilmesinden dolayı bazı radikal tedbirleri içerdiği, bu tedbirler sayesinde ülkenin yapısal problemlerinin çözülme kavuşturulabileceği,

-55, 56 ve 57 nci hükümetler zamanında ülkenin yapısal sorunlarının çözümlenmesi için başta vergi reformu olmak üzere mali disiplini sağlayıcı yasaların çıkarıldığı, bu yasalarla getirilen tedbirlerin sonuçlarının 2000 yılından itibaren görülmeye başlayacağı, şeklindeki olumlu görüşlerin yanında;

- Türkiye ekonomisinin 1999 yılında tüm sektörlerde bir gerileme içerisine girdiği, 17 Ağustos ve 12 Kasım 1999 tarihlerinde meydana gelen depremler de dikkate alındığında GSMH'nın yüzde 2 oranında gerileyeceği, ülke ekonomisindeki istikrarsızlıktan kaynaklı olarak dış borç bulunmasının da mümkün olmadığı, bu ekonomik ortam içerisinde 2000 yılı Bütçesinde öngörülen hedeflere ulaşılamayacağı,

- Esnekliğini yitiren 2000 yılı Bütçesiyle, ekonominin kaynak ihtiyacının karşılanamayacağı, gelir adaletinin sağlanamayacağı, ekonomide istikrara ulaşılamayacağını anlaşıldığı,

- 2000 yılı Bütçesinde, faiz ödemelerinin yüzde 105 oranında arttığı, bütçe açıklarının borçlanma ile finanse edileceği de dikkate alırsa borç stokunun daha da artacağı,

- 2000 yılı vergi gelirlerinin yüzde 88' inin faiz ödemelerine ayrıldığı, bu göstergiyi değiştirmeye yönelik ekonomik ve mali politikalara Bütçe Tasarısında yer verilmediği,

- 2000 yılı bütçe giderlerinin yüzde 73 oranında artmasına rağmen yatırım harcamalarının aynı oranda artmadığı, 1999 yılında yatırımların özellikle de özel sektör yatırımlarının büyük ölçüde daraldığı, yatırımlara gereken ödeneğin ayrılmamasının ekonomik durgunluğu daha da artıracığı,

- 1997 yılında başlayan Uzak Doğu krizinin ve ardından patlak veren Rusya krizinin etkilerinin sözkonusu ülkelerde azalmaya başladığı, ekonomilerinin canlanma trendine girdiği, Türk ekonomisinin ise henüz kendi dışında meydana gelen krizlerin etkisinden kurtulmadığı, bunun da hükümetlerin etkin olmayan ekonomik politikalar uygulamasından kaynaklandığı, Türkiye'nin asıl sıkıntısının iç borçların ve kamu harcamalarının kontrol altına alınamaması olduğu,

- Yedinci Beş Yıllık Kalkınma Planında öngörülen 3530 dolarlık Milli Gelir hedefine ulaşamadığı, ihracat ve ithalat hedeflerinin gerçekleştirilemediği, 2000 yılı Bütçesinde öngörülen ekonomik büyüklükler ile planda belirlenen hedeflerin gerçekleştirilmesinin olanak dahilinde olmadığı,

gibi görüş ve eleştirileri müteakip Hükümet adına yapılan tamamlayıcı açıklamalarda ise;

- Bütçe müzakerelerinde sadece geçmişin eleştirilmesi değil, aynı zamanda çözüm önerilerinin de dile getirilmesinin doğru bir yaklaşım olduğu,

- Ülkenin en büyük sıkıntısının ekonomik olmaktan ziyade mali nitelikte olduğu, öncelikle kamu kesimi finansmanının vergi gelirleri ile sağlanması gerektiği, bu amaçla 57 nci Hükümetin Bankalar Kanunu ile sosyal güvenlik reformunu gerçekleştirerek mali sistemi reorganize etmeye dönük temel yapısal reformları gerçekleştirmeye başladığı, bu yapısal reformların devam edeceği,

- 2000 yılı bütçesinin, ülkenin ekonomik şartları dikkate alındığında hazırlanması kolay olan bir bütçe olmadığı, ancak bu zorlukları aşmak için gerekli tedbirlere bütçe tasarısında yer verildiği, kamu açıklarının aşağıya çekilmesi, faiz dışı bütçe fazlasının artırılması, kamu harcamalarının disipline edilmesi suretiyle dış dünyaya güven telkin edilmesi ve bu sayede orta ve uzun vadeli dış kaynak sağlanarak, kısa vadeli iç borç yükünün azaltılması doğrultusunda, 21 inci asra iç borç sorununu çözmüş bir ülke olarak girmek arzusu çerçevesinde oluşturulan bir bütçe olduğu,

- Bütçeler içerisinde yatırımlara ayrılan payların mutlak değer olarak değil, Gayri Safi Milli Hasıladan aldıkları paylara göre mukayese edilmesi gerektiği, 1995'de yatırımlara ayrılan payın yüzde 2'ler civarında olduğu, bu oranın 2000 yılı bütçesinde de aynı olduğu, ancak miktar olarak o tarihtekinden fazla olduğu,

- Deprem felaketinin kamu gelir ve gider farkının artmasına büyük etkisinin olduğu, bu etkinin en aza indirilmesine dönük tedbirlere gerek Bütçe Tasarısında, gerekse kanun hükmünde kararnamelede yer verildiği,

- Türkiye'nin sorunlarını, yine Türkiye'nin dinamizminin çözeceği, uygar dünyanın bir üyesi olan ülkemizin 2000'li yıllarda dünya devletleri arasında hak ettiği yeri alacağı, bu amaçla 57 nci Hükümetin üstün bir gayretle çalışmalarını sürdürdüğü, ifade edilmiştir.

Katma Bütçeli İdarelerin 2000 Mali Yılı Bütçe Kanunu Tasarısı üzerinde yapılan görüşmelerde, katma bütçeli idarelerin bütçeleri hakkında genel ekonomik konjonktür çerçevesinde değerlendirmeler yapılmış, bu idarelerin bağlı oldukları Bakanlardan idarelerin faaliyetleri hakkında bilgi alınmış, temenni ve eleştiriler dile getirilmiştir.

Katma Bütçeli İdareler 2000 Mali Yılı Bütçe Kanunu Tasarısı ile 1998 Yılı Kesin Hesap Kanunu Tasarıları üzerinde yapılan görüşmelerde;

- Kamu kurum ve kuruluşlarınca başlanılan yatırım projelerinin ödenek yetersizliği nedeniyle zamanında bitirilememesinden dolayı inşaat maliyetlerinin yükseldiği ve verimin azaldığı, bu nedenle öncelikleri ve hedefleri belirlenmiş bir program çerçevesinde yeterli ödeneği olan yatırımlara başlanılmasının yararlı olacağı,

- Katma bütçeli idarelerin personel harcamalarının yüksekliği nedeniyle asıl önem taşıyan yatırım, makina, teçhizat ve yedek parça alımı için yeterli ödeneğin ayrılmadığı,

- Katma bütçeli idarelerin yürüttüğü bazı bayındırlık, sosyal ve kültürel hizmetlerin yerel yönetimlerce yerine getirilmesinin daha yararlı olacağı, böylece merkezi idarenin kendi asli fonksiyonu olan denetim ve düzenleme faaliyetlerini daha etkili bir şekilde yerine getirmesinin sağlanabileceği,

- Sosyal Hizmetler ve Çocuk Esirgeme Kurumunun korunmaya, bakıma ve yardıma muhtaç aile, çocuk, genç, özürlü, yaşlı, kadın ve diğer bireylerin ekonomik ve sosyal nedenlerle ortaya çıkan sorunlarının giderilmesi, gereksinimlerinin karşılanması ve yaşam seviyelerinin iyileştirilmesi amacıyla geniş bir çerçevede hizmet yerine getirmeye çalıştığı,

- Sosyal Hizmetler ve Çocuk Esirgeme Kurumuna verilen görevlerin, aslında merkezi bir idareyi gerektiren görevler olmadığı, bu hizmetlerin yerel idarelerce yapılmasının daha uygun olacağı,

- Taraf olduğumuz Çocuk Hakları Sözleşmesinin bir gereği olarak çocuk haklarının korunması ve izlenmesi çerçevesinde çocuk haklarına ilişkin kanun tasarısı ve tekliflerinin bir an önce yasalaştırılması gerektiği, ayrıca Çocuk Esirgeme Kurumunun sosyal devlet olmanın bir gereği olarak yerine getirdiği hizmetlerin layıkıyla yapılabilmesi için maddi açıdan desteklenmesinin yerinde olacağı,

- Gençliğimizin, alkol, uyuşturucu madde bağımlılığı gibi kötlü alışkanlıklardan korunması amacıyla, sportif faaliyetlere yönlendirilmelerinin hayati önem taşıdığı, gençlerin spora özendirilmesi ve spor sahalarının sayılarının semt düzeyine kadar yaygınlaştırılması gerektiği,

- Cumhuriyetimizin ve geleceğimizin güvencesi olan gençlerin toplumla bütünleşmeleri, görev ve sorumluluk duygularının geliştirilmesinin Gençlik ve Spor Genel Müdürlüğünün sorumluluğunda olduğu, bu amaçla ülke genelinde çeşitli sportif, sanatsal ve kültürel faaliyetlerin Genel Müdürlükçe düzenlendiği, ancak Genel Müdürlüğün ödeneklerinin yetersiz olması nedeniyle görev ve sorumlulukların arzu edilen doğrultuda yerine getirilemediği,

- Son yıllarda üzerinde hassasiyetle durulan ve gençlerimizi tehdit eden uyuşturucu maddelerle ilgili olarak, gençlerimizi uyarmak, bilinçlendirmek ve başta anne ve babalar olmak üzere toplumumuzun dikkatini bu yöne çekmek amacıyla yapılan eğitici ve öğretici çalışmaların sürdürülmesinde yarar görüldüğü,

- Sporun ülkemizin tanıtımında çok önemli bir işlevi olduğu, bu çerçevede 2008 Olimpiyatlarının Türkiye'de yapılması amacıyla Türkiye Millî Olimpiyat Komitesinin çalışmaları yanında, gerek kamu kurumları, gerekse sivil toplum kuruluşlarına birlikte topyekün bir kampanya yürütülmesinin yerinde olacağı,

- Ülkemizde mevcut ve yapımı devam eden spor salonlarının Avrupa standartlarına getirilmesi gerektiği,

- Köy Hizmetleri Genel Müdürlüğüne yerine getirilen hizmetlerin ödeneklerinin toplu olarak Valiliklere gönderilmesi, Valilikler ve İl Özel İdarelerince sektörlere ve projelere dağıtılmasının daha etkin, işlevsel ve ekonomik olacağı,

- Ülkemiz insanının yaklaşık yarısının kırsal alanda yaşadığı, bu insanların sosyal, kültürel ve ekonomik kalkınmasının sağlanabilmesi için Köy Hizmetleri Genel Müdürlüğü'nün yaptığı alt yapı çalışmalarına ağırlık verilmesi gerektiği,

- Köy Hizmetleri Genel Müdürlüğü'nün, nüfusumuzun büyük bölümüne doğrudan hizmet götüren bir kuruluş olduğu, köy yolu, içme suyu, asfalt, gölet, drenaj, arazi toplulaştırma, kanalizasyon, iskân, köy imar planı, erozyonla mücadele gibi çok önemli hizmetler yüklediği, bu hizmetlerin çok zor şartlarda yerine getirilmeye çalışıldığı, Genel Müdürlüğü'nün gerek ödenek, gerekse kalifiye personel yönünde desteklenmesi gerektiği,

- Vakıf kurumunun, ülkenin ekonomik kalkınmasına, sosyal bütünleşmesine ve demokratikleşmesine çok ciddi katkıda bulunabilecek bir müesseseye olduğu,

- İslam aleminde vakıfların, daima birleştirici, kaynaştırıcı bir özellik taşıdığı, sadece sosyal hayatı kendi prensipleri içerisinde düzenlemekte kalmayıp, meydana getirilen eserlerle Türk kültür ve sanatına da katkıda bulunulduğu,

- Vakıf mallarının maalesef layık olduğu şekilde değerlendirilemediği, eski vakıfların ihya edilmesi, harabe olmadan restorasyonlarının bir an önce bir program dahilinde tamamlanması gerektiği,

- Tarihimizin ve kültürel kimliğimizin bir simgesi olan 4962 adet vakıf bulunduğu, Vakıflar Genel Müdürlüğü'ne bağlı bu vakıflar aracılığıyla yoksul ve muhtaç durumdaki 12394 öğrencinin ücretsiz barındırılması, 9675 fakir veya kimsesiz vatandaşımıza bedava bir öğün sıcak yemek verilmesi, Vakıf Gureba Hastanesi ve Bezm-i Alem Valide Sultan Vakfıyesiyle fakir yurttaşlarımızın tedavilerinin ücretsiz yapılması gibi hizmetlerin yerine getirildiği,

- Gelirinin büyük kısmını kendi özkaynaklarından sağlayan bir kuruluş olan Vakıflar Genel Müdürlüğü'nün, temsil ve idare ettiği mazbut vakıfların özel hukuk hükümlerine tabi olduğu, bu nedenle Genel Müdürlüğü'nün katma bütçeli kuruluş statüsünden çıkarılıp, özel bütçeli ve kısmen özerk bir kuruluş olarak yeniden yapılandırılması gerektiği,

- Üniversitemize, mali ve idari özerkliklerinin verilmesi, kendi kendilerini yönetir hale gelmelerinin temin edilmesi ve bilimsel rekabet ortamına kavuşturulmaları gerektiği,

- Üniversiteye giriş sisteminin yeniden ele alınması ve sınav sisteminin değiştirilmesi gerektiği, üniversitelere giriş sınavının özel dersanelerin inisiyatifine kaldığı gibi bir izlenimin bulunduğu, ayrıca sınav sisteminin taşrada bulunan öğrencilerin şansını azaltıcı bir yapı arz ettiği, bunları önleyici bir düzenleme yapılmasının yerinde olacağı,

- Son yıllarda üniversitemizin sayılarının arttığı, ama niteliksel artışın aynı düzeyde gerçekleşmediği, bunda üniversitemizin içinde bulunduğu mali imkânsızlıkların rolü olduğu kadar, yeterli öğrenim elemanı yetiştirilmeden ve fiziki altyapısı hazırlanmadan, plansız ve programsız olarak üniversite açılmasının da etkisinin gözardı edilemeyeceği,

- Üniversite kurmanın çözülm olmadığı, üniversitelerin akademik çalışma imkânlarıyla donatılması, öğretim üyesi bakımından zenginleştirilmesi, öğretim üyesi yetiştirmenin yanında, mevcutların çalışma şartlarının iyileştirilmesi suretiyle meslekte kalmalarını sağlamanın da önemli bir husus olduğu,

- Üniversite öğrenci kontenjanlarının ülkemizin ekonomik ve sosyal ihtiyaçları göz önünde bulundurularak tespit edilmesinde yarar görüldüğü, bu çerçevede globalleşmenin bir gereği olarak ihtiyaç duyulan mesleki dallara öncelik verilmesinin ülkemizin gelişmesine katkı sağlayacağı,

- 1998-99 eğitim-öğretim yılında Türk yükseköğretim sisteminde 1.465.499 öğrencinin yer aldığı, bu rakamın 10 yıl önce 584.146 olduğu, yaklaşık üç misli bir artışın gerçekleştirildiği, ancak üniversitelere sağlanan mali imkânların aynı oranda artmadığı,

- 2000'li yıllarda okullaşma oranının yüzde 55'ten yüzde 80'e çıkacağı, 2005-2006 yılında 2 milyon 145 kişinin yükseköğretim sisteminde yer alacağı, bu çerçevede yükseköğretim sisteminin ihtiyaç duyduğu öğretim üyesinin yetiştirilmesi amacıyla halen mevcut 23.765 araştırma görevlisine ek olarak 2.324 araştırma görevlisinin yurtdışında doktora yapığı, öğretim üyesi darboğazının aşılması için de gerekli mali düzenlemelerin yapılacağı,

- Ülkemizin enerji açığı dikkate alındığında çeşitli kaynaklardan doğalgaz ve petrol ithaline ağırlık verilmesi gerektiği, aksi takdirde stratejik açıdan Türkiye ekonomisinin gelecek yıllarda enerji darboğazı içine düşmesinin kaçınılmaz olduğu,

- 21. yüzyıl dünyasına Hazar ve Orta Asya petrollerinin yön vereceği, bu amaçla uzun vadeli politikalar belirtilerek başta Türkmenistan ve Kazakistan olmak üzere diğer Orta Asya ülkeleriyle de benzer projelerin hayata geçirilmesinin ülkemizin stratejik önemini artırarak bir dünya devleti haline gelmesini sağlayacağı,

- Devlet Su İşleri Genel Müdürlüğü'nün, ülkemizin içinde bulunduğu enerji darboğazını da gözönüne alarak hidroelektrik santral yapımına hız vermesi gerektiği, aksi takdirde 2000'li yıllarda ülkemiz sanayisinin ihtiyaç duyacağı elektrik enerjisinin temininde ithalata yönelineceği, bunun da ülkemiz sanayisini dışa bağımlı yapacağı gibi, rekabet gücünü de olumsuz bir şekilde etkileyeceği,

- Güneydoğu Anadolu Projesinin ülkemizin en büyük komplike projesi olduğu, işsizlik oranının yüzde 20'ler seviyesine çıktığı bir ortamda emek yoğun bir sektör olan tarımsal üretime önem verilmesi gerektiği, bu çerçevede bu projeye daha fazla kaynak aktarılmasının bir zorunluluk olduğu,

- Kırsal kesimden büyük kentlere göçün önlenmesi için geniş alanlı sulama projelerinin yanında, tarımsal alanda istihdamın ve verimin artırılmasını sağlayacak lokal çaptaki küçük sulama projelerine öncelik verilmesi gerektiği,

- 2000 yılında ülkemizin elektrik enerjisi ihtiyacının 130 milyar kilovat/saat, 2010 yılında 290 milyar kilovat/saat ve 2020 yılında 546 milyar kilovat/saat olacağını tahmin edildiği, elektrik ihtiyacının hidroelektrik santral yapımı ile karşılanamayacağı, bu nedenle nükleer santral yapımına bir an önce geçilmesi gerektiği,

- Devlet Su İşleri Genel Müdürlüğü'nün 1997, 1998, 1999 ve 2000 yılı bütçelerini karşıladığımızda ödeneklerinin mutlak değer olarak sürekli düşüş gösterdiği, ülkenin ihtiyaç duyduğu projelerin bir an önce gerçekleştirilebilmesinin Genel Müdürlüğün bütçesinin artırılmasına bağlı olduğu,

- Devlet Su İşleri Genel Müdürlüğü'nün personel giderlerinin sürekli artış gösterdiği, personel giderlerini yatırım giderleri ile karşıladığımızda; 1997 yılında yatırım giderlerinin personel giderlerinin 3 katı, 1998'de 2.5 katı, 1999 yılında 2.1 katı olarak gerçekleştiği, 2000 yılında ise bu oranın 1.9 katı olarak gerçekleşeceğinin tahmin edildiği, bu nedenle Genel Müdürlüğün yatırım ödeneğinin mutlaka yükseltilmesi gerektiği,

- Hudut ve Sahiller Sağlık Genel Müdürlüğü'nün, Uluslararası Sağlık Tüzüğü'nde yer alan hastalıkların yabancı ülkelere girişini, kara, deniz ve hava yolu ile ülkemizin diğer bölgelerine ve aynı yollarla başka ülkelere yayılmasını önlemek için çeşitli sağlık faaliyetlerini yürüttüğü,

- Gelişmiş ülkelerde demiryolu ve denizyolu taşımacılığına büyük önem verildiği, oysa ülkemizde yatırımı, yapımı ve bakımı daha pahalı olan karayollarına önem verildiği,

- Ulaşım politikasının, Türkiye'nin makro ulaşım planı çerçevesinde, sadece karayolları değil, limanlar ve demiryollarıyla entegre bir şekilde ele alınması suretiyle ana üretim merkezleri arasında tarım, sanayi ve turizm de dikkate alınarak hızla hayata geçirilmesi gerektiği,

-Devlet ve il yollarının ihmal edildiği, artan trafik yükünü taşıyamadığı, öncelikli olarak otoyola göre 5-6 kat daha düşük maliyetle yapılabilen bölünmüş yolların yapımına ağırlık verilmesinin önem arz ettiği,

- Ülke genelinde yolcu ve yük taşımacılığının büyük bir bölümünün karayolu ile yapıldığı, aşırı hizmet yükü ile karşı karşıya kalan karayollarına sathı bzulmasının yanında yıllık bakım ve onarım hizmetleri için de yeterli ödeneğin ayrılması gerektiği,

- Karayolları ve benzeri altyapı hizmetlerinin gerçekleştirilmesinde gözönünde bulundurulması gereken temel kuralın; bu hizmetlerin, ekonomik fizibiliteleri hazırlanmadan ve kaynak ihtiyaçları sağlanmadan ihale edilmemesi yanında, öncelikle yapımı devam eden projelere gerekli kaynağın tahsis edilerek en hızlı şekilde tamamlanmasının sağlanması olduğu,

- Yıl içinde hizmete açılan 23 km'lik otoyol ile birlikte işletmeye açılan toplam otoyol uzunluğunun bağlantı yolları da dahil 1749 km'ye ulaştığı, yıl sonuna kadar açılması planlanan 339 km'lik otoyol ve bağlantı yolları dahil edildiğinde işletmeye açık otoyol uzunluğunun 2.088 km'ye ulaşacağı,

- Gelişen Türkiye'de yeni oluşan ekonomik merkezleri birbirine bağlayan ana güzergâhların geliştirilmesi için gerekli ulaşım ağının kurulacağı, bu kapsamda ülkemizin karayolu ağında eksikliği hissedilen kuzey-güney koridorlarının güzergâhlarında yüksek standartlı yolların yapılacağı, karayolu ağının üzerinde trafik kazalarının yoğunlaştığı kara noktaların giderilmesi çalışmalarının hızlandırılarak güvenli trafik akışının sağlanacağı,

- Radyo ve televizyon vericileri dahil, her türlü verici, verici-alıcı telsiz cihazlarını kurmak ve kullanmak, bu cihazların ithal ve imal izinlerini vermek gibi hizmetlerin Telsiz Genel Müdürlüğünce yerine getirildiği,

- Milli monitör sisteminin ülke genelinde yedi bölge merkezinde kurulacağı, bu sayede denizlerimizde ve hava sahamızda seyir ve uçuş güvenliğinin sağlanabilmesi için ülke düzeyinde her türlü telsiz yayınlarının kontrol altına alınabileceği,

- Ormanlarla ilgili sorunların tek başına bir kurum tarafından çözülemeyecek kadar büyük çapta olduğu, bu nedenle bütün kuruluşlarımızın ve halkımızın işbirliği yapması gerektiği, özellikle ağaçlandırma çalışmalarına kamunun yanında özel sektörün de katkıda bulunmasının zorunlu olduğu,

- Orman yangınlarının büyük bölümünün bilinçsizlikten kaynaklı ihmal neticesinde çıktığı, bu nedenle halkımıza orman sevgisinin kazandırılması için eğitici ve öğretici çalışmaların yoğunlaştırılarak sürdürülmesi gerektiği,

- Orman köylümüzün, ormanlarımızla ve devletimizle barışık hale getirilmesi amacıyla ekonomik durumlarını iyileştirecek projelere öncelik verilmesinin ormanlarımızın korunmasına ve gelişmesine katkı sağlayacağı,

- Topraklarımızın büyük bir kısmının erozyon tehdidi ile karşı karşıya bulunduğu, erozyon sorununun kalıcı bir şekilde çözümlenmesi amacıyla ağaçlandırma kampanyalarının yanında halkımızın bilinçlendirilmesi gerektiği,

- Ormanların korunması, geliştirilmesi ve genişletilmesi amacıyla orman köylülerimizin sosyal ve ekonomik gelişmelerini sağlamak amacıyla tüm ilçelerin Orman Köyleri Kalkınma Planlarının hazırlandığı, bu projelerin Orman Köylüler Kalkınma Fonu aracılığı ile finanse edildiği,

- Orman yangınları ile mücadele kapsamında 1999 yılında 10 adet genel amaç, 10 adet su atar helikopter ile 3 adet söndürme, 1 adet keşif uçağının kiralandığı, ayrıca 742 adet yangın ilk müdahale ekibi ile gözetleme ve haberleşme hizmetlerinde çalışanlar da dahil toplam 13.000 işçinin çalıştırıldığı, bu dönemde Orman Genel Müdürlüğü döner sermayesinden toplam 31.5 trilyon liralık harcamanın yapıldığı,

- Tarım Reformu Genel Müdürlüğünün, tarım reformu uygulama alanı olarak ilan edilen bölgelerde toprağın teknik ve ekonomik gereklere göre kullanılmasını sağlamak, planlamaları yapmak, az topraklı ve topraksız çiftçileri topraklandırmak, destekleme ve eğitim çalışmalarını ile gelirini artırmak, teknolojik gelişmeyi hızlandıracak bir tarım yapısını oluşturacak tedbirleri yürürlüğe koymak amacıyla faaliyetlerini sürdürdüğü,

- Tarım Reformu Genel Müdürlüğünün, Şanlıurfa'da Harran Ovası İl. Kısım Sulama Alanı Arazi Topulaştırma Projesi kapsamında 88.453 hektar alanın topulaştırma çalışmalarının tamamlandığı, Yozgat ili Yerköy ilçesinde 4.550 dekar hazine arazisinin 65 kişiye dağıtımının yapıldığı, Ankara Sofular ve Kiranharmanı Arazi Dağıtım Projesi Kapsamındaki hazine arazilerinin teknik dosya kontrollerinin tamamlandığı, bu arazilerin dağıtım parsel bedellerinin takdir çalışmalarının sonuçlandırıldığı,

- Tarımda özellikle araştırma ve geliştirme çalışmalarına öncelik verilerek, kuraklığa, hastalıklara, zararlılara ve soğuğa dayanıklı ürün çeşitlerinin geliştirilmesine yönelik bioteknolojik çalışmalara öncelik verileceği,

gibi görüşler dile getirilmiştir.

Katma Bütçeli İdarelerin gelir ve gider cetvellerinde yapılan değişiklikleri ise aşağıdaki şekilde özetlemek mümkündür.

Köy Hizmetleri Genel Müdürlüğü bütçesinin; (111-03-2-001-700) tertibine, Türk Silahlı Kuvvetleri tarafından yapımı talep edilen öncelikli köy yolları ve müştemilatının asfaltlanmasında kullanılmak ve Hazine yardımıyla karşılanmak üzere 20 trilyon lira ilave edilmiştir.

İstanbul Teknik Üniversitesi bütçesinin; (101-02-2-49-600) tertibinde bulunan ödeneğin 1 milyar lirası, Geni İnşaatı ve Deniz Bilimleri Fakültesinin Otomatik Kontrol Laboratuvarı Makine Teçhizat Projesine makine teçhizatı temini amacıyla yeni açılacak (101-02-2-50-600) tertibine aktarılmıştır.

Selçuk Üniversitesi bütçesinin; (101-02-2-029-700) tertibinde bulunan ödeneğin 1 milyar lirası, Tıp Fakültesinde yeni kurulacak olan Onkoloji Bölümünün, Onkoloji Hastanesine, kanser hastalarının tedavisi için dış kredi yoluyla radyoterapi cihazları alma imkânının verilebilmesi amacıyla yeni açılacak (999-01-2-010-600) tertibine aktarılmıştır.

Akdeniz Üniversitesi bütçesinin; (101-05-1-002-400) tertibinde yer alan ödenekten 3 milyar lira, Likya Uygarlıkları Araştırma Merkezince yürütülen Patara kazı çalışmalarında kullanılmak üzere (111-04-1-007-800) tertibine aktarılmıştır.

Kırıkkale Üniversitesi bütçesinin; (101-02-2-018-700) tertibinde yer alan ödenekten 350 milyar lira, yarım kalmış projelerin tamamlanması amacıyla (101-02-2) ödenek türünün 006, 012, 013 ve 019 faaliyetlerinin 700 harcama kalemlerine, sırasıyla 150, 50, 50 ve 100 milyar lira olarak aktarılmıştır.

Ayrıca, Maliye Bakanlığı Bütçesinin; (930-03-3-356-900) yedek ödenek tertibine, 110 milyar lirası Vakıflar Genel Müdürlüğüne, 2 trilyon 845 milyar lirası Gençlik ve Spor Genel Müdürlüğüne, 5 trilyon 945 milyar lirası Karayolları Genel Müdürlüğüne, 3 trilyon 500 milyar lirası kamulaştırma giderlerine ait olmak üzere 12 trilyon 760 milyar lirası Devlet Su İşleri Genel Müdürlüğüne, 4 trilyon lirası akaryakıt, 500 milyar lirası tesislerin onarımı, 500 milyar lirası özel idareler için olmak üzere 16 trilyon 951 milyar lirası Köy Hizmetleri Genel Müdürlüğüne, 500 milyar lirası merkezi Türkiye'de bulunan Uluslararası Çocuk Sağlığı Merkezine ait olmak üzere 1 trilyon 965 milyar lirası Sosyal Hizmetler ve Çocuk Esirgeme Kurumu Genel Müdürlüğüne, her bir üniversite için 150 milyar lira olmak üzere 10 trilyon 8 milyar lirası üniversitelere olmak üzere, toplam 50 trilyon 584 milyar lirası yıl içinde Katma Bütçeli idarelerin bütçelerine aktarılmak üzere 90 trilyon liralık ödenek ilave edilmiştir.

Bu değişiklikler sonucu Tasarının;

- "Ödenekler, Öz Gelirler, Hazine Yardımı" başlıklı 1 inci maddesinin (a) fıkrasındaki ödenekler toplamı 3.320.801.822.000.000 lira, (b) fıkrasındaki Hazine Yardımı toplamı 3.195.801.822.000.000 lira ve toplam gelir 3.320.801.822.000.000 lira olarak değiştirilmek suretiyle,

- "Bağlı cetveller" başlıklı 2 nci maddesinin; ödenek dağılımına ilişkin (A) işaretli cetveli, 1 inci maddeye paralel olarak değiştirilmiş, (T) cetveline bağlı, "Katma Bütçeli İdarelerce 237 sayılı Taşıt Kanununa Göre 2000 Yılında Satın Alınacak Taşıtları Gösterir Cetvel'in çeşitli üniversitelere ait bölümlerine, bedelleri döner sermaye bütçesi, öğrenci sosyal hizmetler bütçesi veya hibe yoluyla sağlanan kaynaklardan karşılanmak üzere (T) cetvelinin muhtelif Sıra No'larından toplam 29 adet taşıt ilave edilmesi suretiyle,

- 3, 4, 5, 6, 7, 8, 9, 10, 11 inci maddeleri ile yitirilük ve yitirtmeye ilişkin 12 ve 13 üncü maddeleri aynen, kabul edilmiştir.

Yukarıda özetlenen Komisyon çalışmaları sonucunda, ayrıntıları ile incelenen "Katma Bütçeli İdareler 2000 Mali Yılı Bütçe Kanunu Tasarısına ilişkin raporumuz, Genel Kurulum onayına sunulmak üzere Yüksek Başkanlığa saygı ile arz olunur.

Başkan	Başkan V.	Sözcü
<i>Metin Şahin</i>	<i>Mehmet Hanifi Tiryaki</i>	<i>Nihat Gökbulut</i>
Antalya	Gaziantep	Kırıkkale
Kâtip	Üye	Üye
<i>Cafer Tufan Yazıcıoğlu</i>	<i>Sait Aça</i>	<i>Abdülkadir Akcan</i>
Bartın	Afyon	Afyon
	(Muhalefet şerhi)	
Üye	Üye	Üye
<i>Gaffar Yakan</i>	<i>Hikmet Uluğbay</i>	<i>Ali Uzunırmak</i>
Afyon	Ankara	Aydın
Üye	Üye	Üye
<i>Zeki Ergezen</i>	<i>M. Altan Karapaşaoğlu</i>	<i>Oğuz Tezmen</i>
Bitlis	Bursa	Bursa
(Muhalefet şerhi eklidir)	(Muhalefet şerhi eklidir)	(Muhalefet şerhi eklidir)
Üye	Üye	Üye
<i>Süleyman Coşkun</i>	<i>Hakkı Duran</i>	<i>Mücahit Himoğlu</i>
Burdur	Çankırı	Erzurum

Üye
Aslan Polat
Erzurum
(Muhalefet şerhim eklidir)
Üye
Celal Adan
İstanbul
(İmzada bulunamadı)
Üye
Yılmaz Karakoyunlu
İstanbul
Üye
Hasan Metin
İzmir
Üye
Necdet Tekin
Kırklareli
Üye
Ahmet Derin
Kütahya
(Muhalefet şerhimiz ektedir)

Üye
Ramazan Gül
Isparta
(Muhalefet şerhi eklidir)
Üye
Aydın Ayaydın
İstanbul
Üye
Nesrin Nas
İstanbul
Üye
İlhami Yılmaz
Karabük
Üye
Ali Gebeş
Konya
Üye
Süleyman Çelebi
Mardin

Üye
Ali Er
İçel
Üye
Ali Coşkun
İstanbul
(Muhalefet şerhi eklidir)
Üye
Masum Türker
İstanbul
Üye
Zeki Ünal
Karaman
(Şerhimiz ektedir)
Üye
Mehmet Ali Yavuz
Konya
(Muhalefet şerhimiz eklidir)
Üye
Veysi Şahin
Mardin
(Muhalefet şerhim eklidir)

Üye
Cevat Ayhan
Sakarya
(Muhalefet şerhim eklidir)
Üye
Kemal Kabataş
Samsun
(Muhalefet şerhimiz ektedir)

Üye
Ş. Ramis Savaş
Sakarya

Üye
Lütfi Ceylan
Tokat

Üye
Bekir Gündoğan
Tunceli

Üye
Tarik Cengiz
Samsun

Üye
Hasan Özgöbek
Uşak

MUHALEFET ŞERHİ

TBMM Plan ve Bütçe Komisyonu Fazilet Partili Üyeleri olarak 2000 yılı bütçesine ait muhalefet şerhimiz aşağıda takdim edilmiştir.

1. 2000 Yılı bütçesinde kaynakların % 29.5'i cari harcama, % 5'i yatırım harcaması, % 65'inin transfer harcamasına ayrılmış olması ve toplam bütçe yüküklüğü içinde giderlerin % 45'inin faiz transferi niteliğinde olması, kamu maliyesindeki krizin boyutlarını göstermektedir. Bütçe, esnekliğini tamamen kaybetmiş ve faiz ödemesine dönüşmüştür.

Faiz ödemelerinin vergi gelirleri içindeki payı 1995, 1996, 1997, 1998 ve 1999 (10 ay) yıllarında sırasıyla yüzde 51, 67, 48, 67 ve 86 olmuştur. 2000 yılı bütçesinde ise bu oranın yüzde 88 olacağı görülmektedir. 54 üncü Hükümet döneminde azalan faiz giderleri sonraki hükümetler döneminde sıratle artarak taşınmaz hale gelmiştir.

Ekim 1999 sonu itibariyle iç borç stoku 21,641 katrilyon liraya ulaşmıştır.

2. Ekonomik durgunluğun hâkim olduğu bir ortamda bütçe ve gelir politikasının, ekonominin canlandırılması ve yönlendirilmesini esas alması gerekirken 2000 yılı bütçesinde tamamen ekonomik daralmayı hızlandıracak politikalara yer verilmiştir.

55 inci Hükümet zamanında başlayıp, 56 ncı Hükümet döneminde devam eden ekonomide küçülmenin, dış ticarete, ihracatta ve üretimde azalmanın bugün de devam ettiği gibi, 2000 yılında da artarak devam edeceği görülmektedir.

3. Kamuoyunda “deprem vergisi” olarak bilinen ek vergi düzenlemeleri ile ilgili yasa çıkarılmadan önce 2000 yılı bütçesine karşılığının konulması, bütçenin ne kadar “samimiyet ilkesi”nden uzak hazırlandığının açık bir göstergesidir.

4. 2000 yılı bütçe hedefleri, % 5,5 büyüme, % 5,4 faiz dışı bütçe fazlası, 14,3 katrilyon bütçe açığı, 21,1 katrilyon faiz gideri ve % 25 (TÜFE - yıl sonu) enflasyon hedefi gerçekçi değildir.

İktisadî durgunluğun hâkim olduğu, dış ticaretin daraldığı, sanayi üretiminin düştüğü, kaynakların reel sektöre değil tamamen repo-faize yönlendirildiği bir ortamda bu hedefler gerçeklerle bağdaşmamaktadır.

5. 2000 yılı bütçesinde öngörülen enflasyon hedefleri de gerçekçi değildir. Bunlar; TEFE (Yıl sonu) 20, TEFE (Ortalama) 38,5 ve TÜFE (yıl sonu) 25, TÜFE (ortalama) 44 şeklindedir. Öngörülen hedefler 1999 yılı devam eden fiyat artış eğilimlerinden hareket edilirse ve ekonominin diğer göstergeleriyle birlikte değerlendirilirse hiç de gerçekçi olmadığı ortaya çıkar. % 25 enflasyon hedefi 2000 yılında her ay % 2 enflasyon demektir. Ancak IMF'nin 2000 yılı enflasyon tahmini (TÜFE) % 73,6'dır. Eylül ve Ekim, 99 aylık enflasyon oranları % 6 ve % 6,3 olarak gerçekleşmiştir. Hükümetin koyduğu enflasyon hedefinin gerçekleşmesi mümkün değildir. Böyle bir hedefe ulaşmak ancak çok büyük ekonomik ve sosyal tahribat neticesinde mümkün olabilir. Şu anda Türkiye'de ekonomik ve sosyal göstergeler tahammül edilemez noktadadır. İlave yükler sosyal patlamayı hızlandıracaktır.

6. Memur maaş zamlarının, TÜFE (yıl sonu) % 25 hedefine göre düşünülmesi, hükümetin bilimsel gerçekleri de gözardı ettiğinin en önemli göstergesidir. Halbuki tüketicinin, enflasyon karşısında konumunu en anlamlı kılan enflasyon göstergesi TÜFE (ortalama)dır. Hükümetin 2000 hedefi bu göstergeye göre % 44,3'dür. Hükümetin 2000 yılı taahhüdüne göre, memur maaş artışına % 25 değil, % 44,3'ün esas alınması gerekmektedir. Hükümetin 1999 yılı TÜFE (yıl sonu) gerçekleşme tahmini % 64'dür.

Ancak 1999 maaş zammı kümülatif olarak % 56'dır. 1999 yılının da telafi edilmesi gerekmektedir.

7. Bütçe gerekçesinde hükümetin borç, anapara ve faiz ödemeleri ile ilgili 1999 yılının gerçekleşen ödemeleri ve yıl sonu gerçekleşme tahminlerini içeren bilgiler ve gelecek yıllara yansımalar mevcut değildir. Bütçenin “açıklık” ve “şeffaflık”tan uzak olduğu, samimi hazırlanmadığı ve bazı bilgilerin ilgili bakanlıklardan talep edilmesine rağmen gizlendiği açıktır.

8. Bütçede savunma ve güvenlik hizmetlerine 5,7 katrilyon ayrılmış olması ve bütçe büyüklüğü içinde % 12'ye ulaşması, bu alanda yeniden yapılanmanın tasarruf tedbirleri açısından ne kadar önemli olduğunu ortaya koymaktadır.

9. Kamu kurumlarının dış proje kredi ve bunların kullanım seyri ile ilgili bilgiler bütçe gerekçesinde yer almamaktadır.

10. Bütçeden ekonomik hizmetlere % 5,9, sosyal hizmetlere % 12 ve borç faizlerine % 45 ödenek ayrılması hükümetin ekonomik ve sosyal dengeleri gözardı eden politikalara öncelik verdiğini göstermektedir. Ekonomik ve sosyal hizmetleri ön plana çıkaracak bir kaynak tahsisi anlayışı bütçeye yansımamıştır.

11. 2000 yılı bütçesi ne tür bir istikrar paketi ile destekleneceği belirsizdir. Bütçenin tamamıyla IMF-STAND-BY anlaşmalarına endeksli olması ve IMF ön kabulünün Türkiye'nin ekonomik ve sosyal yapısını olumsuz etkileyecek nitelikte olması endişelerimizi artırmaktadır. Bütçe görüşmelerinde bütçe denge un-

suru olarak hiç zikredilmeyen vergi kalemleri, yeni vergi ihdasları 4481 sayılı Kanunun Mecliste müzakeresi sırasında sabaha karşı önergelerle ilave edilmiştir. Deprem bahane edilerek getirilen bu yeni vergi düzenlemeleri ekonomik ve sosyal depremi hızlandıracaktır.

12. 2000 yılı bütçesinde öngörülen açık gerçekçi değildir. Açığın finansmanında uygulanacak finansman teknikleri konusunda hükümetin tercihleri şeffaf değildir.

13. 2000 yılı bütçesi kaynak tahsisi itibariyle devletin küçültülmesini hedef almamaktadır.

14. Bakanlıklar kendi hizmetleri için zaruri gördükleri yatırım-işletme projeleri paketini yatırım tutarı ve nakit akımı tabloları halinde sunmaları gerekirken, bunun hiçbir bakanlıkça yapılmadığı görülmektedir. Mevcut uygulamalar güntübirlik yönetim anlayışını yansıtmaktadır.

15. Kamu kurumlarının mevcut personeli ve makine teçhizatını verimli kullanacakları bir kaynak tahsisi mekanizmasının bütçede yer almadığı görülmektedir. Bir sayın bakanın 60 bin personeli ve 22 bin iş makine teçhizatının, akaryakıt giderlerini karşılayamadıkları için, yılın altı ayında atıl kaldıklarını ifade etmesi, durumun ne kadar ciddi ve kaynak israfının ne kadar önemli olduğunu ortaya koymaktadır.

16. Bütçe kanunlarında sadece bütçe ile ilgili hükümlerin bulunması gerekir. Diğer kanunlarda değişiklik yapan hükümlerin bütçe kanunlarına konulması Anayasa hükümlerine aykırıdır. Bu şekildeki uygulamalar her seferinde Anayasa Mahkemesince iptal edilmektedir. Buna rağmen 2000 yılı bütçe kanun tasarısında benzer uygulamaların getirildiği görülmektedir.

17. Bütçe Kanununun 47 nci Maddesinde Devlet Personel İdaresi Başkanlığının görev alanını ihlâl edici bir düzenleme yapılması Anayasanın 87 nci maddesine aykırıdır.

18. İMF ve Dünya Bankası görüşmelerinde tarımsal kesime yönelik olarak kredi, gübre ve destekleme alımları ile ilgili hazine desteklerinin kaldırılması şart koşulmaktadır. Hükümetin de buna angaje olduğu görülmektedir. Kaldırılacak desteklerin yerine neyin ikâme edileceği belli değildir. Bu durum 55, 56 ve 57 nci Hükümetler dönemlerinde büyük sıkıntı yaşayan çiftçilerimizin sıkıntılarının 2000 yılında da artarak devam edeceğini göstermektedir. Bu belirsizlik tarım ve hayvancılık kesimlerinde karamsarlığın giderek artmasına sebep olmaktadır.

19. Bütçeyi getiren hükümet her ne kadar yeni bir hükümet ise de hükümetin iki ortağı ANAP-DSP, Temmuz 1997'den bugüne ülkeyi yönetmektedirler. ANASOL-D Hükümeti ufak bir makyaj değişikliği ile ANASOL-M Hükümeti olmuştur. Bu bakımdan çekilen sıkıntıların sebebinin bugünkü hükümet olamayacağı iddiası haklı olamaz. Sorumlu olan hükümetin ortağı ve bugün destek olan MHP'dir.

20. Enerji politikaları konusunda tercihler açısından Enerji Bakanlığı ile DPT arasında birbirini nakzeden değerlendirmeler yapılmaktadır. İki kurumun enerji talepleri çok farklıdır. DPT, yeni enerji bağlantılarının talebin çok üzerinde olduğunu, bu durumun ileride Türkiye'yi milyarlarca dolarlık tazminat altına sokacağını ifade etmektedir. Bu husus, hükümette görülen yönetim zafiyetinin enerjide bariz olarak ortaya çıktığını göstermektedir.

Rusya'dan gelecek gaz için kullanılacak "Mavi Akım" projesinin Samsun-Ankara hattının proje finansmanı Türkiye tarafından karşılanacağı halde, bu kısmın Rus Gazprom firması araya sokularak, ihalesiz olarak doğrudan bir Türk firmasına (bir partinin Çankaya ilçe başkanlığı yapmış olan bir kişiye) verilmesi

kabul edilemez. Komisyonunda bu husustaki sorulara Enerji Bakanı tatminkâr cevap verememiştir. Bununla ilgili TBMM'de Meclis denetim mekanizmaları çalış-
 tırılacaktır.

21. Hükümet, dış politikada, Türkiye'nin güvenlik ihtiyacını özellikle Kafkasya Bölgesinde yanlış değerlendirmektedir. Türkiye Rusya ile komşuluk mü-
 nasebelerini, ticareti ve siyasi dayanışmayı geliştirmelidir. Bu iki tarafın da menfaatindedir. Biz bu coğrafyada komşularımızla birlikte yaşayacağız. Ancak Rus-
 ya'nın Stalin dönemini aratmayacak bir şekilde Çeçenistan'a müdahalesi Rusya'nın tekrar Kafkasya ve Avrasya'ya hâkim olma politikasında ne kadar kararlı ol-
 duğunu göstermektedir. Gerek Türkiye'nin gerekse Kafkasya ve Avrasya Bölgesinin güvenliği ise Rusya'nın bu bölgeden uzak tutulmasını gerektirmektedir.
 Rusya'nın bölgeye hâkim olma politikası siyasi olduğu kadar ekonomik hedeflerinden kaynaklanmaktadır. Enerji kaynaklarına hâkim olmak istemektedir. Nite-
 kim AGİT toplantısında, Rusya'nın bu niyeti görüldüğü için diğer üye ülkeler tarafından Rusya'nın Çeçenistan'da sivil halka karşı uyguladığı katliama karşı çı-
 kılmıştır. Ecevit hükümetinin Rusya'ya cesaret veren, açıkça olmasa da Çeçenlerin terörist ilan edilmesine imkân verecek bir protokolü imzalaması, hem ülke-
 mizin dış politika hedeflerine hem de AGİT ilkelerine aykırıdır. Türkiye ve uluslararası toplumun isteği katliamın durdurulması, insan haklarına uyulması, Çe-
 çenlerin kendi vatanlarında hür olarak yaşamasıdır.

22. 54 üncü Hükümet zamanında Türkmen gazının İran üzerinden getirilmesi için çalışmalar başlatılmıştı. Türkmenistan'dan Tebriz'e kadar mevcut boru
 hattı kullanılacak, Tebriz-Erzurum-Ankara hattı inşa edilerek gaz Türkiye'ye getirilecekti. Buna göre ihaleler yapılmıştı. Fiyat bakımından da çok ucuz Türkmen
 gazı, 1999 yılında Ankara'ya getirilmiş olacaktı. Ancak 55, 56 ve 57 nci Hükümetlerin meseleyi ciddi tutmamaları ve beceriksizlikleri sebebi ile bu gaz bugüne
 kadar gelmedi, sanayide üretimin azalmasına rağmen, Türkiye bugün gaz sıkıntısı ile karşı karşıyadır. Gaz santralleri çalışmadığından enerji sıkıntısı ve elekt-
 rik kesintileri başlamıştır. Türkiye 21 yıl önce de Ecevit'in başbakanlığı döneminde bu sıkıntıları yaşamıştı.

23. 17 Ağustos 1999 depremi boyutları itibarıyla büyük bir felâkettir. Afete ilgili kurumların bu büyüklükteki bir afet için yeterli hazırlık içinde olmadık-
 ları görülmüştür. Afetten sonra 3,5 ay geçmiş olmasına rağmen gerekli tedbirlerin bugüne kadar alınamamış olması hükümetin yönetim zafiyetinden kaynaklan-
 maktadır. Afet sonrası bölgede trafiği ve acil yardımı yönetemeyen hükümet geçici ve daimî iskân tedbirlerini de almadığı için bölge bugün kış şartlarında peri-
 şan ve sefalet içindedir. İnsanların yardım arayışıyla can havliyle uzatıkları elleri havada kalmıştır. Nitekim bu durumu birinci afetten 3 ay sonra olan Bolu-Düz-
 ce depreminde de görüyoruz. Kalıcı konut inşa edecek kuruluşlar kendilerine arsa tahsis edilmemesinden şikâyetçidirler. Aynı husus Dünya Bankası temsilcisi
 tarafından da dile getirilmiştir. Bütün bunlar, hükümetin afetin boyutlarını kavramak, gerekli tedbirleri almak ve afet sonrası yönetmek yönünden gerekli basi-
 ret ve dirayeti gösteremediğini ortaya koymaktadır.

24. 57 nci Hükümet programında insan hak ve özgürlükleri ve demokratikleşme konularında eksikliklerin tamamlanacağı taahhüt edilmesine rağmen, tat-
 bıkatta bugüne kadar hiçbir gelişme görülmediği gibi, tam tersine, 55 inci Hükümetle başlayan 28 şubat taşeronluğu anlayışının 56 ncı Hükümet döneminde ol-
 duğu gibi bugün de devam ettiği görülmektedir. İnsanlar fikir, inanç ve yaşayış tarzları sebebiyle fişlenmekte, cezalandırılmakta, eğitim, fikir ve ifade hürriyet-
 leri üzerinde baskılar uygulanmaktadır. Sayın Başbakanın ABD seyahatine giderken 500 yıl önce Sultan Fatih'in kendi tebaası olan gayri müslim topluluklara
 bahşetmiş olduğu din, vicdan, ibadet ve inancına göre yaşama hürriyetini teminat altına alan fermanı beraberinde götürmesi, ecdadımızdan bize kalan ne büyük

bir şeref ise, Türkiye'nin bütün insan hakları ihlalleri ve işkence sebebiyle uluslararası kuruluşlar tarafından suçlanması ve mahkûm edilmesi de bizim için o kadar büyük bir ayıptır. Maalesef bu durum 57 nci Hükümetin de 55 ve 56 ncı Hükümetler gibi bu konularda sınıfta kaldığını göstermektedir.

Altan Karapaşaoğlu

Bursa

Ali Coşkun

İstanbul

Zeki Ünal

Karaman

Ahmet Derin

Kütahya

Sait Açıba

Afyon

Zeki Ergezen

Bitlis

Cevat Ayhan

Sakarya

Aslan Polat

Erzurum

MUHALEFET ŞERHİ

PLAN VE BÜTÇE KOMİSYONU BAŞKANLIĞINA

2000 Yılı Katma Bütçeli Kuruluşların bütçeleri ekonomik gerçekleri yansıtmamaktadır.

Bu bütçe ile kuruluşlara verilen yasal görevlerin yerine getirilmesi mümkün değildir.

Yatırım ödenekleri yeterli değildir. Cari giderlere ilişkin ödenekler ihtiyacı karşılamaktan uzaktır.

Bu bütçeler, 1999 yılında olduğu gibi 2000 yılında da tesisleri çalışmayan, şantiyeleri kapalı, işsizlik düzeyi artmış, ciddi hiçbir yeni yatırımı olmayan ekonomik yapıyı yansıtmaktadır.

Bu bozuk ekonomik yapıyı düzeltme yönünde hiçbir özellik taşımayan bu bütçelerin ülke ihtiyaçlarını karşılamaktan uzak olduğu açıkça görülmektedir.

Açıklanan gerekçelerle bu bütçelere muhalifiz. Arz ederiz.

Oğuz Tezmen

Bursa

Ramazan Gül

Isparta

M. Ali Yavuz

Konya

Kemal Kabataş

Samsun

TABLolar :

- Katma Bütçeli İdarelerin 2000 Mali Yılı Ödeneklerinde Komisyonumuzca Yapılan Ekleme ve Kesintiler, Ekli (TABLO- 1)'de,
- Katma Bütçeli İdarelerin Cari, Yatırım, Transfer Harcamaları ile İlgili 2000 Mali Yılı Ödeneklerinde Komisyonumuzca Yapılan Ekleme ve Kesintiler, Ekli (TABLO-2)'de,
- Komisyonumuzca Katma Bütçeye Eklenen ve Düşülen Ödeneklerin Ekonomik Ayırımı, Ekli (TABLO-3)'de, gösterilmiştir.

(TABLO-1)
KATMA BÜTÇELİ İDARELERİN 2000 MALİ YILI ÖDENEKLERİNDE
KOMİSYONUMUZCA YAPILAN EKLEME VE KESİNTİLER

(Milyon TL)

KURULUSUN ADI	Hükümetin Talefi	Komisyonumuzca		Toplam
		Eklendi	(Düzeltilen)	
Tarım Reformu Genel Müdürlüğü	5.202.500	-	-	5.202.500
Vakıflar Genel Müdürlüğü	21.977.100	-	-	21.977.100
Göçük ve Spor Genel Müdürlüğü	40.628.001	-	-	40.628.001
Karayolları Genel Müdürlüğü	589.168.505	-	-	589.168.505
Devlet Su İşleri Genel Müdürlüğü	893.458.250	-	-	893.458.250
Huzut ve Şahiller Sağlık Genel Müdürlüğü	2.185.000	-	-	2.185.000
Orman Genel Müdürlüğü	67.850.000	-	-	67.850.000
Kıyı Hizmetleri Genel Müdürlüğü	574.855.001	20.000.000	-	594.855.001
Patrol İşleri Genel Müdürlüğü	1.113.765	-	-	1.113.765
Sevya Hizmetleri ve Ç.E.K. Genel Müdürlüğü	54.428.000	-	-	54.428.000
Teknik Genel Müdürlüğü	3.315.000	-	-	3.315.000
Yüksek Öğretim Kurulu	3.979.200	-	-	3.979.200
Antara Üniversitesi	58.118.300	-	-	58.118.300
Orta Doğu Teknik Üniversitesi	33.894.700	-	-	33.894.700
Hecetapo Üniversitesi	59.455.000	-	-	59.455.000
Gazi Üniversitesi	42.876.000	-	-	42.876.000
İstanbul Üniversitesi	77.772.500	-	-	77.772.500
İstanbul Teknik Üniversitesi	27.845.500	1.000	(1.000)	27.845.500
Boğaziçi Üniversitesi	16.274.300	-	-	16.274.300
Marmara Üniversitesi	29.175.500	-	-	29.175.500
Yıldız Teknik Üniversitesi	12.857.000	-	-	12.857.000
Mimar Sinan Üniversitesi	8.342.200	-	-	8.342.200
Ege Üniversitesi	42.352.500	-	-	42.352.500
Dokuz Eylül Üniversitesi	33.789.100	-	-	33.789.100
Türkiye Üniversitesi	18.192.000	-	-	18.192.000
Uludağ Üniversitesi	24.350.700	-	-	24.350.700
Anadolu Üniversitesi	21.203.000	-	-	21.203.000
Sakarya Üniversitesi	28.844.500	1.000	(1.000)	28.844.500
Atatürk Üniversitesi	17.829.500	3.000	(3.000)	17.829.500
Erciyes Üniversitesi	19.639.000	-	-	19.639.000
Cumhuriyet Üniversitesi	16.603.400	-	-	16.603.400
Çukurova Üniversitesi	32.193.000	-	-	32.193.000

KURULUŞUN ADI	Hükümetin Tektifi	Komisyonumuzda		Toplam
		Etkilenen	(Doküman)	
Ondokuz Mayıs Üniversitesi	21.337.100	-	-	21.337.100
Karadeniz Teknik Üniversitesi	23.340.500	-	-	23.340.500
Atatürk Üniversitesi	38.086.200	-	-	38.086.200
İnönü Üniversitesi	17.376.700	-	-	17.376.700
Fırat Üniversitesi	20.933.750	-	-	20.933.750
Dicle Üniversitesi	22.262.500	-	-	22.262.500
Yüzüncü Yıl Üniversitesi	18.318.700	-	-	18.318.700
Gaziantep Üniversitesi	12.239.100	-	-	12.239.100
İzmir Yüksek Teknoloji Enstitüsü	6.169.500	-	-	6.169.500
Gebze Yüksek Teknoloji Enstitüsü	6.149.500	-	-	6.149.500
Harran Üniversitesi	10.975.000	-	-	10.975.000
Süleyman Demirel Üniversitesi	16.510.000	-	-	16.510.000
Adnan Menderes Üniversitesi	10.535.000	-	-	10.535.000
Zonguldak Karaelmas Üniversitesi	10.034.000	-	-	10.034.000
Mersin Üniversitesi	10.745.600	-	-	10.745.600
Pamukkale Üniversitesi	11.682.000	-	-	11.682.000
Balıkesir Üniversitesi	7.845.000	-	-	7.845.000
Kocaeli Üniversitesi	19.048.000	-	-	19.048.000
Sakarya Üniversitesi	12.824.000	-	-	12.824.000
Celal Bayar Üniversitesi	12.125.000	-	-	12.125.000
Abant İzzet Baysal Üniversitesi	12.174.500	-	-	12.174.500
Mustafa Kemal Üniversitesi	8.554.000	-	-	8.554.000
Afyon Kocatepe Üniversitesi	9.068.500	-	-	9.068.500
Kafkas Üniversitesi	8.089.100	-	-	8.089.100
Çanakkale 18 Mart Üniversitesi	7.294.000	-	-	7.294.000
Niğde Üniversitesi	8.119.000	-	-	8.119.000
Dumlupınar Üniversitesi	7.318.000	-	-	7.318.000
Gaziosmanpaşa Üniversitesi	8.470.000	-	-	8.470.000
Muğla Üniversitesi	7.378.000	-	-	7.378.000
Kahramanmaraş Sütçü İmam Üniversitesi	10.087.500	-	-	10.087.500
Kırıkkale Üniversitesi	9.130.000	380.000	(350.000)	9.130.000
Osmangazi Üniversitesi	16.857.000	-	-	16.857.000
Gaüzatcaaray Üniversitesi	3.874.450	-	-	3.874.450
GENEL TOPLAM	9.300.801.822	380.000	(350.000)	9.320.801.822
YÖK+ÜNİVERSİTELER (*)	1.049.610.700	385.000	(385.000)	1.049.610.700

(*) YÖK ve Üniversiteler Genel Toplama dahildir.

TABLO-2

KATMA BÜTÇELİ İDARELERİN CARİ, YATIRIM, TRANSFER HARCAMALARI İLE İLGİLİ 2000 MALİ YILI ÖDENEKLERİNDE
KOMİSYONUMUZCA YAPILAN EKLEME VE KESİNTİLER

(Milyon TL.)

Kuruluşun adı	2000 rektifi	CARİ		YATIRIM		TRANSFER		Komisyonda	
		Eklene	(Düşülen)	Eklene	(Düşülen)	Eklene	(Düşülen)	Eklene/ Düşülen	Komisyonda kabul edilen
Tarım Reformu Genel Müdürlüğü	5 202 500	-	-	-	-	-	-	-	5 202 500
Vakıflar Genel Müdürlüğü	21 977 100	-	-	-	-	-	-	-	21 977 100
Gençlik ve Spor Gn. Md.	40 628 001	-	-	-	-	-	-	-	40 628 001
Karayolları Gn. Md.	589 168 505	-	-	-	-	-	-	-	589 168 505
Devlet Su İşleri Gn. Md.	893 458 250	-	-	-	-	-	-	-	893 458 250
Hudut ve Sahiller Sağlık Gn. Md.	2 195 000	-	-	-	-	-	-	-	2 195 000
Orman Genel Müdürlüğü	67 850 000	-	-	-	-	-	-	-	67 850 000
Köy Hizmetleri Genel Müdürlüğü	574 855 001	-	-	20 000 000	-	-	-	20 000 000	594 855 001
Petrol İşleri Gn. Md.	1 113 765	-	-	-	-	-	-	-	1 113 765
Sosyal Hiz. Ç.E.K. Gn. Md.	54 428 000	-	-	-	-	-	-	-	54 428 000
Telsiz Genel Müdürlüğü	3 315 000	-	-	-	-	-	-	-	3 315 000
Yüksek Öğretim Kurulu	3 979 200	-	-	-	-	-	-	-	3 979 200
Ankara Üniversitesi	58 116 300	-	-	-	-	-	-	-	58 116 300
Orta Doğu Teknik Üniversitesi	33 894 700	-	-	-	-	-	-	-	33 894 700
Hacettepe Üniversitesi	59 455 000	-	-	-	-	-	-	-	59 455 000
Gazi Üniversitesi	42 876 000	-	-	-	-	-	-	-	42 876 000
İstanbul Üniversitesi	77 772 500	-	-	-	-	-	-	-	77 772 500
İstanbul Teknik Üniversitesi	27 845 500	-	-	1 000	(1 000)	-	-	-	27 845 500
Bogaziçi Üniversitesi	16 274 300	-	-	-	-	-	-	-	16 274 300
Marmara Üniversitesi	29 175 500	-	-	-	-	-	-	-	29 175 500
Yıldız Teknik Üniversitesi	12 857 000	-	-	-	-	-	-	-	12 857 000
Mimar Sinan Üniversitesi	8 342 200	-	-	-	-	-	-	-	8 342 200

Kuruluşun adı	1999 teklifi	CARI		YATIRIM		TRANSFER		Komisyonda	
		Eklene	(Düşülen)	Eklene	(Düşülen)	Eklene	(Düşülen)	Eklene/ Düşülen	Komisyonda kabul edilen
Ege Üniversitesi	42 352 500	-	-	-	-	-	-	-	42 352 500
Dokuz Eylül Üniversitesi	33 799 100	-	-	-	-	-	-	-	33 799 100
Trakya Üniversitesi	18 192 000	-	-	-	-	-	-	-	18 192 000
Uludağ Üniversitesi	24 380 700	-	-	-	-	-	-	-	24 380 700
Anadolu Üniversitesi	21 206 000	-	-	-	-	-	-	-	21 206 000
Selçuk Üniversitesi	26 844 500	-	-	1 000	(1 000)	-	-	-	26 844 500
Akdeniz Üniversitesi	17 829 500	3 000	(3 000)	-	-	-	-	-	17 829 500
Erciyes Üniversitesi	19 669 000	-	-	-	-	-	-	-	19 669 000
Cumhuriyet Üniversitesi	16 606 400	-	-	-	-	-	-	-	16 606 400
Çukurova Üniversitesi	32 193 600	-	-	-	-	-	-	-	32 193 600
Ondokuz Mayıs Üniversitesi	21 337 100	-	-	-	-	-	-	-	21 337 100
Karadeniz Teknik Üniversitesi	23 340 500	-	-	-	-	-	-	-	23 340 500
Atatürk Üniversitesi	38 096 200	-	-	-	-	-	-	-	38 096 200
İnönü Üniversitesi	17 376 700	-	-	-	-	-	-	-	17 376 700
Fırat Üniversitesi	20 933 750	-	-	-	-	-	-	-	20 933 750
Dicle Üniversitesi	22 262 500	-	-	-	-	-	-	-	22 262 500
Yüzüncü Yıl Üniversitesi	18 318 700	-	-	-	-	-	-	-	18 318 700
Gaziantep Üniversitesi	12 239 100	-	-	-	-	-	-	-	12 239 100
İzmir Yüksek Teknoloji Enstitüsü	6 169 500	-	-	-	-	-	-	-	6 169 500
Gebze Yüksek Teknoloji Enstitüsü	6 149 500	-	-	-	-	-	-	-	6 149 500
Harran Üniversitesi	10 975 000	-	-	-	-	-	-	-	10 975 000
Süleyman Demirel Üniversitesi	16 510 000	-	-	-	-	-	-	-	16 510 000
Adnan Menderes Üniversitesi	10 535 000	-	-	-	-	-	-	-	10 535 000
Zonguldak Karaelmas Üniversitesi	10 034 000	-	-	-	-	-	-	-	10 034 000
Mersin Üniversitesi	10 745 600	-	-	-	-	-	-	-	10 745 600

Kuruluşun adı	1999 teklifi	CARİ		YATIRIM		TRANSEFER		Komisyonda	
		Eklene	(Düştülen)	Eklene	(Düştülen)	Eklene	(Düştülen)	Eklene/ Düştülen	Komisyonda kabul edilen
Pamukkale Üniversitesi	11 682 000	-	-	-	-	-	-	-	11 682 000
Balikesir Üniversitesi	7 845 000	-	-	-	-	-	-	-	7 845 000
Kocaeli Üniversitesi	19 048 000	-	-	-	-	-	-	-	19 048 000
Sakarya Üniversitesi	12 824 000	-	-	-	-	-	-	-	12 824 000
Celal Bayar Üniversitesi	12 125 000	-	-	-	-	-	-	-	12 125 000
Abant İzzet Baysal Üniversitesi	12 174 500	-	-	-	-	-	-	-	12 174 500
Mustafa Kemal Üniversitesi	8 564 000	-	-	-	-	-	-	-	8 564 000
Afyon Kocatepe Üniversitesi	9 066 500	-	-	-	-	-	-	-	9 066 500
Kafkas Üniversitesi	6 069 100	-	-	-	-	-	-	-	6 069 100
Çanakkale 18 Mart Üniversitesi	7 294 000	-	-	-	-	-	-	-	7 294 000
Niğde Üniversitesi	8 119 000	-	-	-	-	-	-	-	8 119 000
Dumlupınar Üniversitesi	7 318 000	-	-	-	-	-	-	-	7 318 000
Gaziosmanpaşa Üniversitesi	8 470 000	-	-	-	-	-	-	-	8 470 000
Muğla Üniversitesi	7 378 000	-	-	-	-	-	-	-	7 378 000
Kahramanmaraş Sütçü İmam Üniversitesi	10 087 500	-	-	-	-	-	-	-	10 087 500
Kırıkkale Üniversitesi	9 130 000	-	-	350 000	(350 000)	-	-	-	9 130 000
Osmangazi Üniversitesi	16 857 000	-	-	-	-	-	-	-	16 857 000
Galatasaray Üniversitesi	3 874 450	-	-	-	-	-	-	-	3 874 450
GENEL TOPLAM	3 300 801 822	3 000	(3 000)	20 352 000	(352 000)	-	-	20 000 000	3 320 801 822
(*) YÖK + ÜNİVERSİTELER	1 046 610 700	3 000	(3 000)	352 000	(352 000)	-	-	-	1 046 610 700

(*) YÖK ve Üniversiteler Genel Toplam'a dahildir.

(TABLO - 3)
KOMİSYONUMUZCA KATMA BÜTÇEYE EKLENEN VE DÜŞÜLEN ÖDENEKLERİN EKONOMİK AYIRIMI

(Milyon TL.)

	Hükümetin Teklifi	Komisyonunda Eklenen/ (Düşülen)	Toplam
CARİLER TOPLAMI	1.898.975.000	-	1.898.975.000
PERSONEL	1.731.845.000	-	1.731.845.000
DİĞER CARİLER	167.130.000	-	167.130.000
YATIRIMLAR	1.241.848.000	20.000.000	1.261.848.000
TRANSFERLER	159.978.822	-	159.978.822
GENEL TOPLAM	3.300.801.822	20.000.000	3.320.801.822

T.C.

Başbakanlık

Kanunlar ve Kararlar Genel Müdürlüğü

Sayı : B.02.0.KKG.0.10/101-96/5094

17.10.1999

TÜRKİYE BÜYÜK MİLLET MECLİSİ BAŞKANLIĞINA

Maliye Bakanlığınca hazırlanan ve Başkanlığınıza arzı Bakanlar Kurulunca 6.10.1999 tarihinde kararlaştırılan “2000 Mali Yılı Katma Bütçeli İdareler Bütçe Kanunu Tasarısı” ile eki cetveller ve gerekçesi ilişikte gönderilmiştir.

Gereğini arz ederim.

Bülent Ecevit
Başbakan

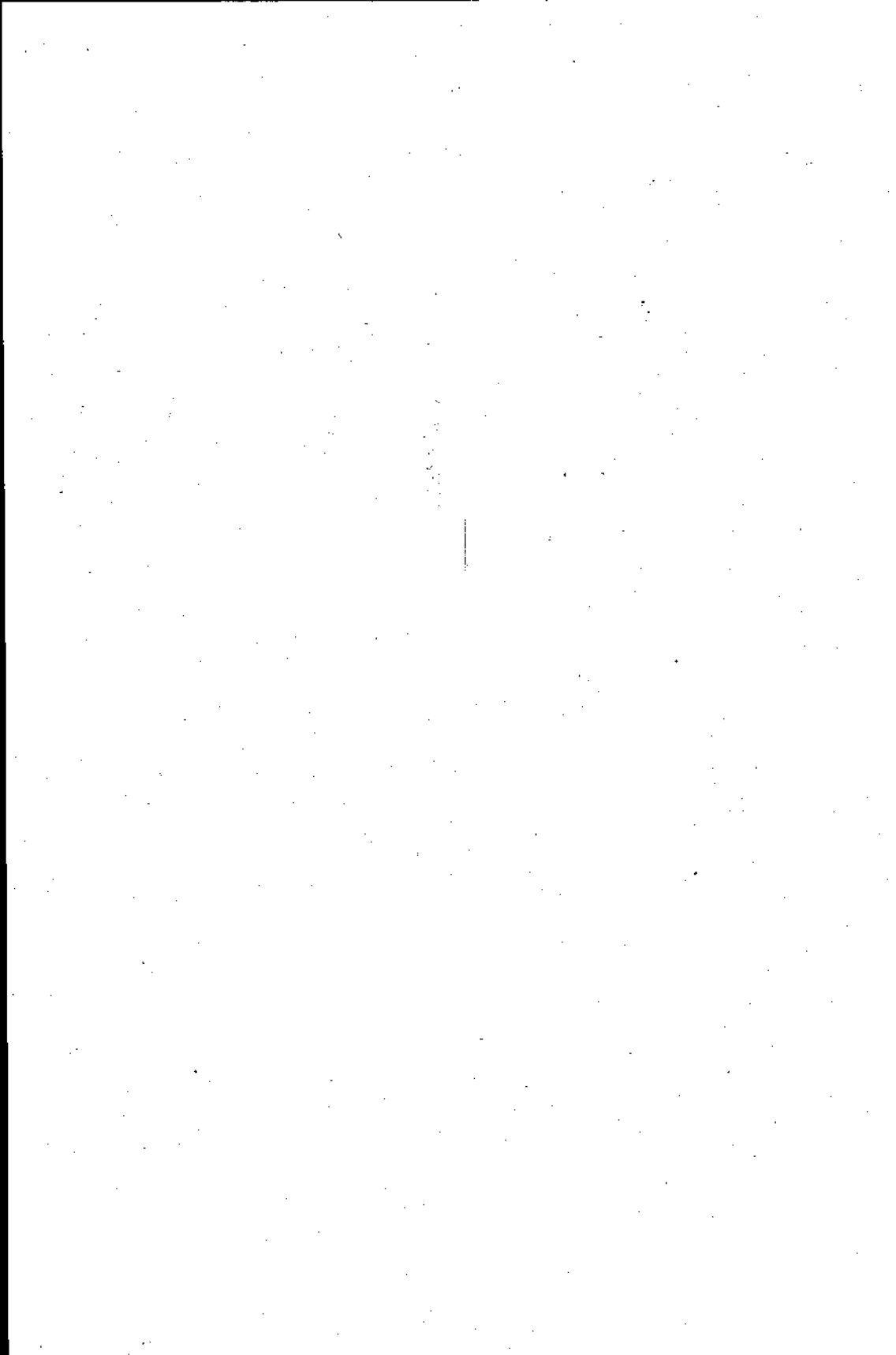

**Katma Bütçeli İdareler
2000 Malî Yılı Bütçe Kanunu Tasarısı
Metni ile Plan ve Bütçe Komisyonunun
Kabul Ettiği Metin**



HÜKÜMETİN TEKLİF ETTİĞİ METİN

KATMA BÜTÇELİ İDARELER 2000 MALİ YILI BÜTÇE KANUNU TASARISI

BİRİNCİ KISIM Genel Hükümler

Ödenekler, Öz Gelirler, Hazine Yardımı

MADDE 1. - a) Katma bütçeli idarelerin 2000 yılında yapacakları hizmetler için (3 300 801 822 000 000) lira ödenek verilmiştir.

b) Katma bütçeli idarelerin 2000 yılı gelirleri (125 000 000 000 000) lirası öz gelir, (2 415 608 822 000 000) lirası Hazine yardımı, (760 193 000 000 000) lirası yükseköğretim kurumlarının cari hizmet giderlerine yapılacak Devlet katkısı olmak üzere toplam (3 300 801 822 000 000) lira olarak tahmin edilmiştir.

Bağlı Cetveller

MADDE 2. - Katma bütçeli idarelerin,

- a) Ödenek dağılımı 'A' işaretli,
 - b) Gelirleri, her bir idarenin bütçesine ekli 'B' işaretli,
 - c) Gelirlerin dayandığı hükümler ekli 'C' işaretli,
 - d) Mevcut lojman, sosyal tesis, telefon, faks ve kadro sayıları 'L' işaretli,
 - e) Harcamalara ilişkin formül ekli 'R' işaretli,
 - f) Sahip oldukları taşıtlar ve 2000 yılında Taşıt Kanunu uyarınca satın alacakları taşıtların cinsi, adedi, hangi hizmetlerde kullanılacağı ve azami satınalma bedelleri 'T' işaretli,
- Cetvellerde gösterilmiştir.

PLAN VE BÜTÇE KOMİSYONUNUN KABUL ETTİĞİ METİN

KATMA BÜTÇELİ İDARELER 2000 MALİ YILI BÜTÇE KANUNU TASARISI

BİRİNCİ KISIM Genel Hükümler

Ödenekler, Öz Gelirler, Hazine Yardımı

MADDE 1.- a) Katma bütçeli idarelerin 2000 yılında yapacakları hizmetler için (3 320 801 822 000 000) lira ödenek verilmiştir.

b) Katma bütçeli idarelerin 2000 yılı gelirleri (125 000 000.000 000) lirası öz gelir, (2 435 608 822 000 000) lirası Hazine yardımı, (760 193 000 000 000) lirası yükseköğretim kurumlarının cari hizmet giderlerine yapılacak Devlet katkısı olmak üzere toplam (3 320 801 822 000 000) lira olarak tahmin edilmiştir.

Bağlı Cetveller

MADDE 2.- Tasarının 2 nci maddesi, maddeye bağlı "A" ve "T" (Katma Bütçeli İdarelerce 237 sayılı Taşıt Kanununa Göre 2000 Yılında Satın Alınacak Taşıtları Gösterir Cetvel) işaretli cetvellerde yapılan değişikliklerle kabul edilmiştir.

(Hükümetin Teklif Ettiği Metin)

İKİNCİ KISIM
İdarelere İlişkin Özel Hükümler

Tarım Reformu Uygulaması ile İlgili Davaların Takibi

MADDE 3. - Tarım Reformu Genel Müdürlüğü'nün toprak ve tarım reformu uygulaması ile ilgili uyuşmazlık ve davaları bu Genel Müdürlük adına gerektiğinde Hazine avukatları tarafından da takip edilir.

Özel Ödeneklere İlişkin İşlemler

MADDE 4. - a) Karayolları, Köy Hizmetleri ve Devlet Su İşleri Genel Müdürlükleri; Genel ve Katma Bütçeli Kuruluşlar hariç diğer kamu kurum ve kuruluşları gerçek ve tüzel kişilerden vaki olacak hizmet taleplerini kendi imkânları nispetinde, yapılacak anlaşmalar esasları dahilinde ve bedeli mukabilinde yerine getirmeye yetkilidirler. Bu amaçla yatırılacak paralar, bir taraftan adı geçen kuruluşlar bütçelerinin (B) işaretli cetveline gelir, diğer taraftan (A) işaretli cetvelde mevcut veya yeniden açılacak tertiplere Maliye Bakanlığınca ödenek kaydolunur. Ayrıca, 11.2.1950 tarih ve 5539 sayılı Kanununun 1737 sayılı Kanunla değişik 20 nci maddesi gereğince, geçişi ücretli olan yol, köprü ve tünellerden sadece Anadolu Otoyolu (Azaphane Geçişi) ile Aliağa-Çiğli-Cumaovası (İzmir Kent Geçişi) oto ve ekspres yollarından elde edilen her çeşit gelirleri de aynı mahiyetteki yol, köprü ve tünellerin yapım, bakım, onarım ve işletmesinde kullanılmak üzere, Maliye Bakanlığınca bir taraftan Karayolları Genel Müdürlüğü bütçesinin (B) işaretli cetvelinde açılacak özel bir tertibe gelir, diğer taraftan (A) işaretli cetvelde açılacak ilgilii tertibe ödenek kaydolunur.

(Plan ve Bütçe Komisyonunun Kabul Ettiği Metin)

İKİNCİ KISIM
İdarelere İlişkin Özel Hükümler

Tarım Reformu Uygulaması ile İlgili Davaların Takibi

MADDE 3.- Tasarının 3 üncü maddesi aynen kabul edilmiştir.

Özel Ödeneklere İlişkin İşlemler

MADDE 4.- Tasarının 4 üncü maddesi aynen kabul edilmiştir.

(Hükümetin Teklif Ettiği Metin)

Bu özel tertiplerdeki ödeneklerden önceki yılda harcanmayan kısımları cari yıl bütçesine devren gelir ve ödenek kaydetmeye Maliye Bakanı yetkilidir.

İşin gerektirdiği hallerde ve yaptırılacak iş bedelinin saymanlık hesaplarına intikal etmesi halinde gelir ve ödenek kaydı işlemini beklemeksizin 'A' işaretli cetvelin ilgili proje ödeneklerinden gerekli harcama yapılabilir.

Yapılan harcama tutarı kadar ödeneği, özel tertipten önceden harcama yapılan tertibe aktarmaya Maliye Bakanı yetkilidir.

b) Devlet Su İşleri Genel Müdürlüğü tarafından 3.7.1968 tarih ve 1053 sayılı Kanun gereğince yürütülen içme suyu tesisleri ile ilgili olarak kendi usullerine göre borçlandırılan bedeller taksitlerinin ilgili belediyelerce süresinde ödenmemesi halinde, ödenmeyen taksitler, 2.2.1981 tarih ve 2380 sayılı Kanun uyarınca belediyelere ayrılan paylardan İller Bankasınca kesilerek Devlet Su İşleri Genel Müdürlüğüne ödenir.

Karayolları Genel Müdürlüğü Yol Bakım İşleri İçin Gelecek Yıla Geçici Yüklenmelere Girişilmesi

MADDE 5. - Karayolları Genel Müdürlüğüne, yol bakım işleri için yılları bütçelerinde yer alan ödeneklerin yarısını geçmek üzere ilgili Bakan onayıyla gelecek yıla geçici yüklenmelere girişilebilir.

Gençlik ve Spor Genel Müdürlüğü Bütçesi ile İlgili İşlemler

MADDE 6. - a) 29.4.1959 tarih ve 7258 sayılı Kanununun 4 üncü maddesi gereğince her çeşit spor saha ve tesisleri vücuda getirmek amacı ile Gençlik ve Spor Genel Müdürlüğü bütçesinin (A) işaretli cetvelinde yer alan projelerin Gençlik ve Spor Genel Mü-

(Plan ve Bütçe Komisyonunun Kabul Ettiği Metin)

Karayolları Genel Müdürlüğü Yol Bakım İşleri İçin Gelecek Yıla Geçici Yüklendirmelere Girişilmesi

MADDE 5.- Tasarının 5 inci maddesi aynen kabul edilmiştir.

Gençlik ve Spor Genel Müdürlüğü Bütçesi ile İlgili İşlemler

MADDE 6.- Tasarının 6 ncı maddesi aynen kabul edilmiştir.

(Hükümetin Teklif Ettiği Metin)

dürlüğünce 21.5.1986 tarih ve 3289 sayılı Kanun hükümleri uyarınca yapılabilecek işler dışında kalanlara ait ödenekleri, Bayındırlık ve İskân Bakanlığı Bütçesine aynı amaçla aktarmaya Maliye Bakanı yetkilidir.

b) Yıllık yatırım programlarına ek yatırım cetvellerinde büyük onarım projeleri arasında yer alan ve Genel Müdürlük onayı ile İl Müdürlüklerince emaneten yaptırılması uygun görülen işlerin karşılıkları Gençlik ve Spor Genel Müdürlüğü bütçesinin ilgili yatırım tertibindeki ödenekten il müdürlüklerine yardım yolu ile ödenebilir.

c) Gençlik ve Spor Genel Müdürlüğü bütçesine ekli (B) işaretli cetvelin 'Futbol Müsabakaları Müşterek Bahis Hasılatından Elde Edilecek Gelir' tertibinde kayıtlı kaynaktan sağlanacak gelir fazlalarını sportif hizmetler ve spor tesislerinin yapım, bakım ve büyük onarımlarında kullanılmak üzere Gençlik ve Spor Genel Müdürlüğü bütçesine bir yandan özel gelir, diğer yandan açılacak özel tertibe ödenek kaydetmeye ,

Çeşitli kurum ve kuruluşlar ile şahıslar tarafından Gençlik ve Spor Genel Müdürlüğüne bağlı spor federasyonları ile dairelere yapılan nakdi yardım ve bağışlarla kendi faaliyet ve hizmetlerinden sağladıkları gelirleri, bu yardım ve geliri sağlayan federasyon ve dairelerin gençlik ve sportif hizmetleri ile mal ve hizmet alımlarında kullanılmak üzere Genel Müdürlük bütçesine bir yandan özel gelir, diğer yandan açılacak özel tertiplere ödenek kaydetmeye,

Gençlik ve Spor Genel Müdürlüğünün mülkiyetinde bulunan ve spor amaçlı ayrılmış taşınmaz malların; satışından, mülkiyetin gayri ayni hak tesisinden ve kiralanmasından elde edilen gelirlerini, sportif hizmetler ve spor tesislerinin yapım, bakım ve büyük

(Plan ve Bütçe Komisyonunun Kabul Ettiği Metin)

(Hükümetin Teklif Ettiği Metin)

onarım giderlerinde kullanılmak üzere Genel Müdürlük bütçesine bir yandan özel gelir, diğer yandan açılacak özel tertibe ödenek kaydetmeye,

Maliye Bakanı yetkilidir. Bu ödeneklerden yılı içinde sarf edilemeyen kısmı ertesi yıl bütçesinin ilgili tertiplerine devren gelir ve ödenek kaydolunur.

Telsiz Genel Müdürlüğü Bütçesi ile İlgili İşlemler

MADDE 7. – a) 2813 sayılı Telsiz Kanununda yer alan telsiz ve monitör hizmetlerinin yürütülmesini teminen, Telsiz Genel Müdürlüğü bütçesine ekli (B) işaretli cetvelde yer alan “Ücret Gelirleri” tertiplerinde kayıtlı kaynaktan sağlanan gelir fazlalarını, Telsiz Genel Müdürlüğü 2000 Mali Yılı Bütçesinde açılacak özel bir tertibe bir taraftan gelir, diğer taraftan açılacak özel tertiplere ödenek kaydetmeye Maliye Bakanı yetkilidir.

Bu ödeneklerin yılı içinde sarf edilemeyen kısmı ertesi yıl bütçesine devren gelir ve ödenek kaydolunur.

b) 2813 sayılı Telsiz Kanununda gerekli değişiklik yapılınca kadar aynı Kanunun 27 nci maddesinin birinci paragrafında yer alan “10 katına” ibaresi “100 katına” olarak uygulanır.

c) 2813 sayılı Telsiz Kanununda gerekli değişiklik yapılınca kadar telsiz ücretleri ve bu ücretlerden doğan gecikme cezalarıyla ilgili olarak Telsiz Genel Müdürlüğüne yapılan yasal takibatla tahsili mümkün olamayacağı belirlenen ve aslı 3.500.000 liraya kadar olan telsiz ücretleriyle bunların ferilerinin terkinine Ulaştırma Bakanı yetkilidir.

(Plan ve Bütçe Komisyonunun Kabul Ettiği Metin)

Telsiz Genel Müdürlüğü Bütçesi ile İlgili İşlemler

MADDE 7.– Tasarının 7 nci maddesi aynen kabul edilmiştir.

(Hükümetin Teklif Ettiği Metin)

Hudut ve Sahiller Sağlık Genel Müdürlüğü Bütçesi ile İlgili İşlemler

MADDE 8. - Hudut ve Sahiller Sağlık Genel Müdürlüğü Bütçesine ekli (B) işaretli cetvelde yıl içinde meydana gelebilecek gelir fazlalarını bir yandan özel gelir, diğer yandan mevcut veya yeni açılacak özel tertibe ödenek kaydetmeye Maliye Bakanı yetkilidir.

Yatırım harcamaları, 2000 Yılı Programının Uygulanması, Koordinasyonu ve İzlenmesine Dair Karar hükümlerine göre yatırım programı ile ilişkilendirilir.

Bu ödeneklerin yılı içinde sarf edilemeyen kısmı ertesi yıl bütçesinin ilgili tertibine devren gelir ve ödenek kaydolunur.

Yükseköğretim Kurumları ile İlgili Hükümler

MADDE 9. - a) Yükseköğretim kurumlarınca önceki yıllarda bastırılan ders kitapları ve teksirlerin satış bedelleri Devlet İstatistik Enstitüsü toptan eşya fiyatları endeksine göre, yükseköğretim kurumları tarafından her yıl yeniden tespit edilir.

b) 2547 sayılı Yükseköğretim Kanununun 46 ncı maddesine göre özel ödenek kaydolunan miktarlar üniversite adına T. C. Ziraat Bankası şubelerinden birinde açılacak hesaba yatırılır ve harcamalar bu hesaptan yapılır.

c) 2547 sayılı Yükseköğretim Kanununun 46 ncı maddesine göre kısmi zamanlı olarak çalıştırılacak öğrenciler hakkında, 1475 sayılı İş Kanununun işçi sağlığı ve iş güvenliği ile ilgili hükümleri ve 506 sayılı Sosyal Sigortalar Kanununun iş kazası ve meslek hastalıkları sigortası ile ilgili hükümleri hariç diğer hükümleri uygulanmaz.

(Plan ve Bütçe Komisyonunun Kabul Ettiği Metin)

Hudut ve Sahiller Sağlık Genel Müdürlüğü Bütçesi ile İlgili İşlemler

MADDE 8.- Tasarının 8 inci maddesi aynen kabul edilmiştir.

Yükseköğretim Kurumları ile İlgili Hükümler

MADDE 9.- Tasarının 9 uncu maddesi aynen kabul edilmiştir.

(Hükümetin Teklif Ettiği Metin)

d) 2547 sayılı Yükseköğretim Kanununa tabi yükseköğretim kurumlarında kayıtlı yükseköğrenim öğrencilerinin her türlü tedavi giderlerinin karşılanması için, bu kurumların bütçelerinde tertiplenen transfer ödeneklerinin karşılıkları Yükseköğretim Kurulunca tespit edilecek esas ve usuller çerçevesinde kullanılmak üzere kurumlar adına T. C. Ziraat Bankası şubelerinden birinde açılacak hesaba yatırılır.

e) 2547 sayılı Yükseköğretim Kanununun 46 ncı maddesi uyarınca; elde edilen gelirlerin özel gelir ve ödenek kaydedilen tutarlarının yüzde 10'una kadar olan kısmı, üniversite yönetim kurulunun tespit edeceği başarılı, gelir düzeyi düşük öğrencilerin burs, kitap ve kırtasiye ile beslenme yardımı ödemelerinde kullanılır.

f) 2547 sayılı Yükseköğretim Kanununun 58 inci maddesine göre, üniversite veya yüksek teknoloji enstitülerinde; ilgili yönetim kurulunun önerisi ve Yükseköğretim Kurulunun onayı ile sadece bir döner sermaye işletmesi kurulabilir. Üniversite veya yüksek teknoloji enstitüleri ile bunlara bağlı birimlerde mevcut döner sermaye işletmeleri, bu Kanunun yürürlüğe girdiği tarihten itibaren 6 ay içinde birleştirilerek tek döner sermaye işletmesi haline dönüştürülür.

2547 sayılı Yükseköğretim Kanununun 58 inci maddesinin 375 sayılı Kanun Hükmünde Kararname ile değişik 4 üncü fıkrası uyarınca kuruluş veya birimin araç, gereç, araştırma ve diğer ihtiyaçlarına harcanmak üzere döner sermaye gelirlerinden ayrılan en az % 30'luk miktar, bu ihtiyaçların yanı sıra her türlü bakım ve onarım için harcanabilir.

(Plan ve Bütçe Komisyonunun Kabul Ettiği Metin)

(Hükümetin Teklif Ettiği Metin)

g) 2547 sayılı Yükseköğretim Kanununun 55 inci maddesine göre yükseköğretim kurumları adına tapuda kayıtlı taşınmazların kiralınması, satılması ve işletilmesi suretiyle elde edilecek gelirler ile Hazine adına kayıtlı olup, yükseköğretim kurumlarına tahsis edilmiş taşınmaz malların üzerinde herhangi bir inşaat yapılmamak ve irtifak hakkı tesisine konu edilmemek şartıyla, eğitim, sağlık ve sosyal amaçlı kiralınması ve işletilmesi suretiyle elde edilecek gelirlerin tamamını ilgili yükseköğretim kurumunun her çeşit cari (personel hariç) ve yatırım harcamalarında (Yükseköğretim kurumları adına tapuda kayıtlı taşınmazların satılması suretiyle elde edilen gelirlerin tamamı sadece yatırım harcamalarında) kullanılmak üzere bir yandan özel gelir, diğer yandan mevcut veya yeni açılacak tertibe özel ödenek kaydetmeye Maliye Bakanı yetkilidir. Yatırım harcamaları, 2000 Yılı Programının Uygulanması, Koordinasyonu ve İzlenmesine Dair Karar hükümlerine göre Yatırım Programı ile ilişkilendirilir. Bu ödeneklerin yılı içinde harcanmayan kısmı ertesi yılın bütçesine devren gelir ve ödenek kaydolunur.

Hazine adına kayıtlı olup yükseköğretim kurumlarına tahsis edilmiş taşınmaz mallar üzerinde ilgili yükseköğretim kurumlarının teklifi üzerine, öğrenci yurt binası ve müştemilatı yaptırılmak üzere mülkiyetin gayri ayni hak tesis edilebilir.

h) Üniversite veya yüksek teknoloji enstitüsü rektörleri, üniversite veya yüksek teknoloji enstitülerindeki döner sermaye işletmelerinin birinden katkılarında bakılmaksızın 2547 sayılı Yükseköğretim Kanununun 58 inci maddesindeki esaslara göre pay alırlar.

ı) Yükseköğretim Kurulu Bütçesinin 111-01-3-352-900 (Öğretim Üyesi Yetiştirme Projesi) tertibine konan ödenek, cari harca-

(Plan ve Bütçe Komisyonunun Kabul Ettiği Metin)

(Hükümetin Teklif Ettiği Metin)

malarda kullanılmak üzere (personel hariç) bu proje kapsamında lisansüstü eğitim veren yükseköğretim kurumlarının bütçelerine, görevlendirilen öğrencilerin sayıları ve öğrenim alanları dikkate alınarak Yükseköğretim Kurulunun teklifi üzerine Maliye Bakanlığınca aktarılır.

j) Üniversiteler ve yüksek teknoloji enstitülerinde iktisat, işletme, hukuk, uluslararası ilişkiler, bilgi teknolojileri ve ileri teknolojiler ile öğretmenlik alanlarında ikinci öğretim kapsamında yürütülecek tezsiz yüksek lisans programlarının açılması, öğrencilerden alınacak öğretim ücretleri, bu programlarda fiilen ders veren öğretim üyelerine ödenecek ek ders ücretleri, aşağıda belirtilen esaslara uyulmak kaydıyla ilgili üniversite veya yüksek teknoloji enstitüsü yönetim kurulunun teklifi üzerine Yükseköğretim Kurulu tarafından belirlenir ve bu kararların birer örneği Yükseköğretim Kurulu Başkanlığı tarafından Maliye Bakanlığına gönderilir.

Toplanan öğretim ücretleri ilgili kurumların bütçesine özel ödenek kaydedilir. Kaydolunan özel ödeneğin % 30'undan az olmamak üzere ilgili üniversite veya yüksek teknoloji enstitüsü yönetim kurulunca belirlenecek miktarı araştırma fonuna aktarılır. Geri kalanı ise, 2914 sayılı Yükseköğretim Personel Kanununun 11 inci maddesi (son fıkrası hariç) ve 3843 sayılı Kanunun 10 uncu maddesi hükümleri dikkate alınarak, 2914 sayılı Kanunun 11 inci maddesinin 4 üncü fıkrasında akademik unvanlar itibarıyla öngörülen ek ders ücretinin 5 katını ve aynı maddede öngörülen sınav ücretinin 3 katını geçmemek üzere bu eğitim programında fiilen ders veren öğretim üyelerine ek ders ve sınav ücreti olarak; 3843 sayılı Kanunun 12 nci maddesinde belirtilen esaslara göre de bu program

(Plan ve Bütçe Komisyonunun Kabul Ettiği Metin)

(Hükümetin Teklif Ettiği Metin)

için görevlendirilen idari personele fazla çalışma ücreti olarak ödenir. Özel ödeneğin yeterli olmadığı gerekçe gösterilerek kurum bütçesi, döner sermaye, araştırma fonu, vakıf, dernek ve sair kaynaklardan ayrıca ders ve sınav ücreti veya herhangi bir ödeme yapılamaz.

Bu bentte yapılan düzenleme dışında kalan hususlar hakkında 19.11.1992 tarih ve 3843 sayılı Kanun ile 11.10.1983 tarih ve 2914 sayılı Kanun hükümleri uygulanır.

Gerektiğinde yukarıdaki fıkralarda yer alan hükümler kısmen veya tamamen ileri uzaktan eğitim teknolojileri kullanmak suretiyle ikinci öğretim kapsamında yürütülecek tezsiz yüksek lisans programları için de uygulanabilir.

Öğretim ücretlerinin toplanmasına ve özel ödenek kaydedilmesine ve bu bentte düzenlenen diğer hususlara ilişkin esas ve usuller Yükseköğretim Kurulu Başkanlığının görüşü alınarak Maliye Bakanlığınca belirlenir.

Vakıflar Genel Müdürlüğü Bütçesi ile İlgili İşlemler

MADDE 10. - Vakıflar Genel Müdürlüğü bütçesinin (B) işaretili cetvelinde yıl içinde meydana gelebilecek gelir fazlalarını bir yandan özel gelir, diğer yandan mevcut veya yeni açılacak özel tertibe ödenek kaydetmeye Maliye Bakanı yetkilidir.

Yatırım harcamaları, 2000 Yılı Yatırım Programının Uygulanması, Koordinasyonu ve İzlenmesine Dair Karar hükümlerine göre yatırım programı ile ilişkilendirilir.

Bu ödeneklerin yılı içinde harcanmayan kısmı ertesi yıl bütçesinin ilgili tertibine devren gelir ve ödenek kaydolunur.

(Plan ve Bütçe Komisyonunun Kabul Ettiği Metin)

Vakıflar Genel Müdürlüğü Bütçesi ile İlgili İşlemler

MADDE 10.- Tasarının 10 uncu maddesi aynen kabul edilmiştir.

(Hükümetin Teklif Ettiği Metin)

ÜÇÜNCÜ KISIM Diğer Hükümler

Genel Bütçe Kanununun Uygulanması

MADDE 11. — Bu Kanunda yer alan hükümler saklı kalmak üzere, Genel Bütçe Kanunu hükümleri katma bütçeli idareler hakkında da uygulanır.

Yürürlük

MADDE 12. — Bu Kanun 1.1.2000 tarihinde yürürlüğe girer.

Yürütme

MADDE 13. — Bu Kanunun;

a) Vakıflar Genel Müdürlüğü, Gençlik ve Spor Genel Müdürlüğü, Sosyal Hizmetler ve Çocuk Esirgeme Kurumu Genel Müdürlüğü ve Köy Hizmetleri Genel Müdürlüğü ile ilgili hükümlerini Başbakan ve Maliye Bakanı,

b) Yükseköğretim Kurulu ve Üniversiteler ile ilgili hükümlerini Maliye ve Millî Eğitim Bakanları,

c) Karayolları Genel Müdürlüğü ile ilgili hükümlerini Maliye ve Bayındırlık ve İskân Bakanları,

d) Hudut ve Sahiller Sağlık Genel Müdürlüğü ile ilgili hükümlerini Maliye ve Sağlık Bakanları,

e) Tarım Reformu Genel Müdürlüğü ile ilgili hükümlerini Maliye ve Tarım ve Köy İşleri Bakanları,

f) Orman Genel Müdürlüğü ile ilgili hükümlerini Maliye ve Orman Bakanları,

g) Petrol İşleri Genel Müdürlüğü ve Devlet Su İşleri Genel

(Plan ve Bütçe Komisyonunun Kabul Ettiği Metin)

ÜÇÜNCÜ KISIM Diğer Hükümler

Genel Bütçe Kanununun Uygulanması

MADDE 11.— Tasarının 11 inci maddesi aynen kabul edilmiştir.

Yürürlük

MADDE 12.— Tasarının 12 inci maddesi aynen kabul edilmiştir.

Yürütme

MADDE 13.— Tasarının 13 üncü maddesi aynen kabul edilmiştir.

(Hükümetin Teklif Ettiği Metin)

Müdürlüğü ile ilgili hükümlerini Maliye ve Enerji ve Tabii Kaynaklar Bakanları,

h) Telsiz Genel Müdürlüğü ile ilgili hükümlerini Maliye ve Ulaştırma Bakanları,

Yürütür.

Bülent Ecevit

Başbakan

Devlet Bak. ve Başb. Yrd.

D. Bahçeli

Devlet Bakanı

Prof. Dr. T. Toskay

Devlet Bakanı

Y. Yalova

Devlet Bakanı

H. Gemici

Devlet Bakanı

Prof. Dr. A. Çay

İçişleri Bakanı

S. Tanın

Bayındırlık ve İskân Bakanı

K. Aydın

Çalışma ve Sos. Gıv. Bakanı

Y. Okuyan

Devlet Bak. ve Başb. Yrd.

H. H. Özkan

Devlet Bakanı

M. Keçeciler

Devlet Bakanı

M. Yılmaz

Devlet Bakanı

Prof. Dr. Ş. Üşenmez

Devlet Bakanı

M. A. İrtemişli

Dışişleri Bakanı

İ. Cem

Sağlık Bakanı

Doç. Dr. O. Durmuş

Sanayi ve Ticaret Bakanı

A. K. Tanrikulu

Orman Bakanı

Prof. Dr. N. Çağan

En. ve Tab. Kay. Bak. ve Başb. Yrd. V.

R. K. Yücelen

Devlet Bakanı

Prof. Dr. Ş. S. Gürel

Devlet Bakanı

Prof. Dr. R. Mirzaoğlu

Devlet Bakanı

E. S. Gaydalı

Adalet Bakanı

Prof. Dr. H. S. Türk

Maliye Bakanı

S. Oral

Ulaştırma Bakanı

Prof. Dr. E. Öksüz

Kültür Bakanı

M. İ. Talay

Çevre Bakanı

F. Aytekin

Devlet Bakanı

R. Önal

Devlet Bakanı

S. Somuncuoğlu

Devlet Bakanı

R. K. Yücelen

Devlet Bakanı

F. Ünlü

Millî Savunma Bakanı

S. Çakmakçıoğlu

Millî Eğitim Bakanı

M. Bostancıoğlu

Tarım ve Köy İşleri Bakanı

Prof. Dr. H. Y. Gökalp

Turizm Bakanı

E. Mumcu

Katma Bütçeli İdareler
2000 Mali Yılı Bütçe Kanunu Tasarısı
Genel Gerekçesi

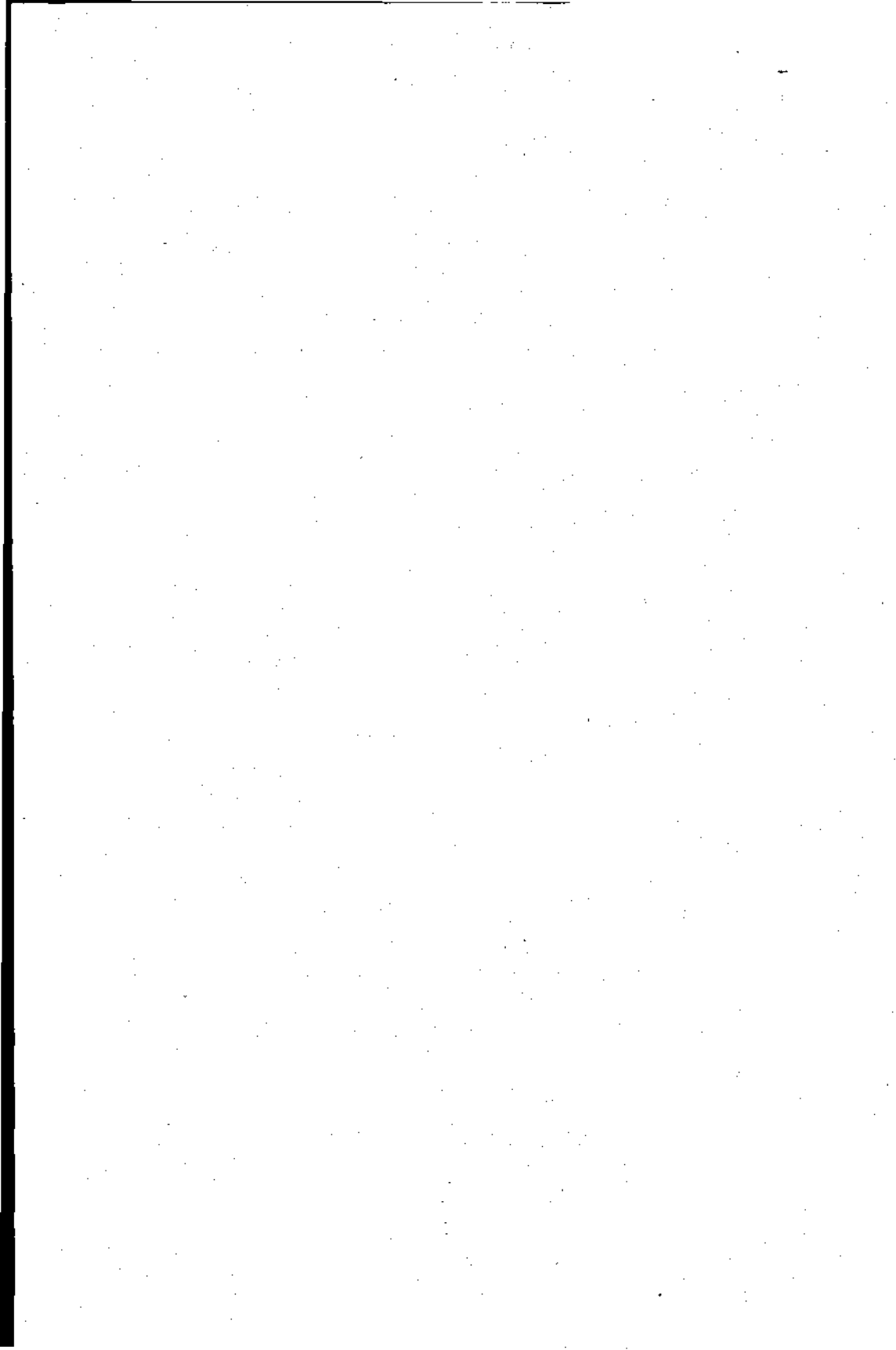

**2000 MALİ YILI KATMA BÜTÇELİ İDARELER
BÜTÇE KANUNU TASARISI GENEL GEREKÇESİ**

Katma Bütçeli İdareler Bütçe Kanunu Tasarısı, 2000 Yılı Programı hedefleri doğrultusunda Genel Bütçe Kanunu Tasarısı ile uyumlu bir biçimde hazırlanmıştır. Bu çerçevede, 2000 yılı programında belirtilen sektör ve yatırımlara öncelik verilmiş ve katma bütçeli idarelere gerekli kaynak tahsisinde bulunulmuştur.

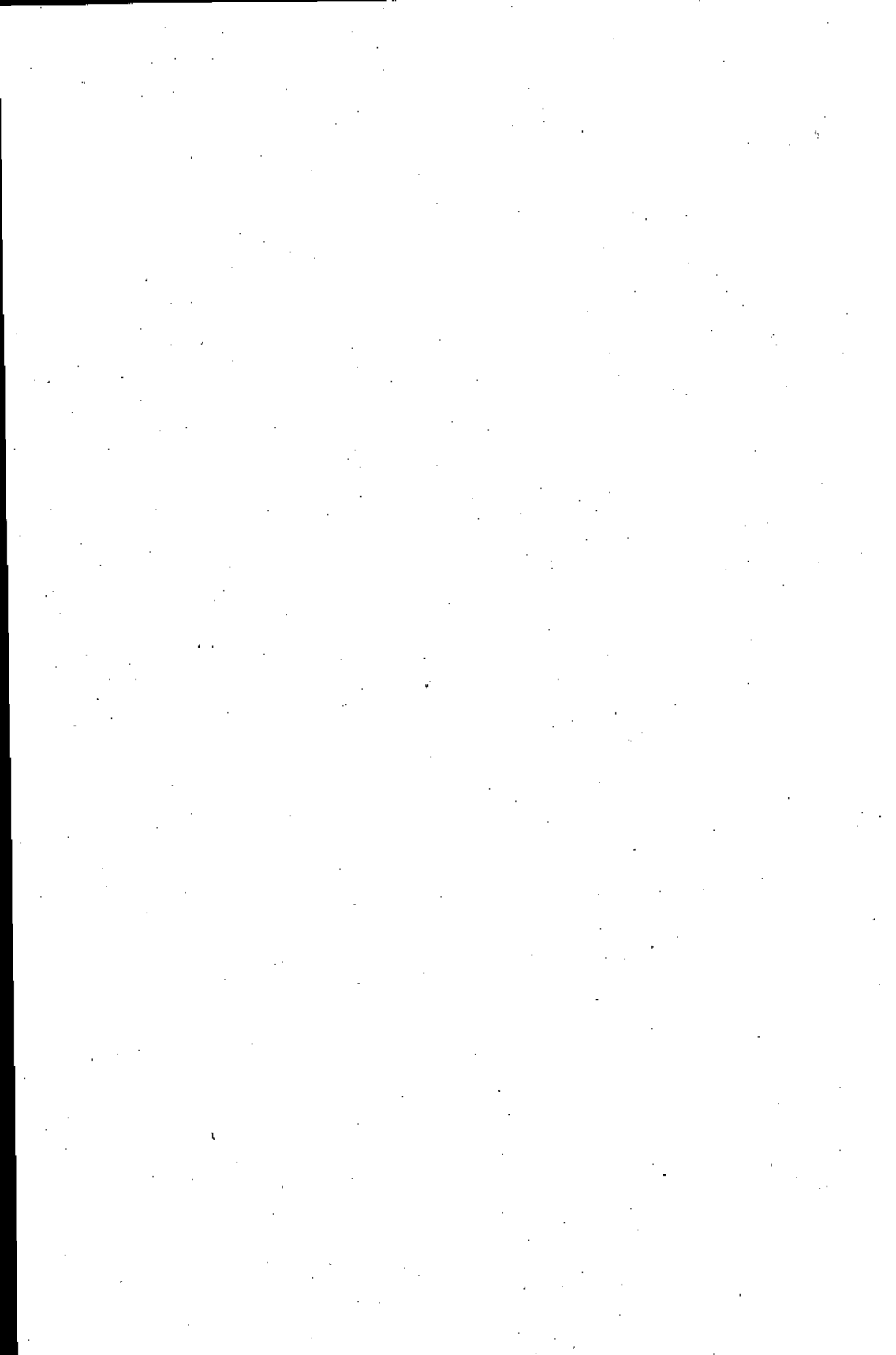

Katma Bütçeli İdareler
2000 Malt Yılı Bütçe Kanunu Tasarısı
Madde Gerekçeleri

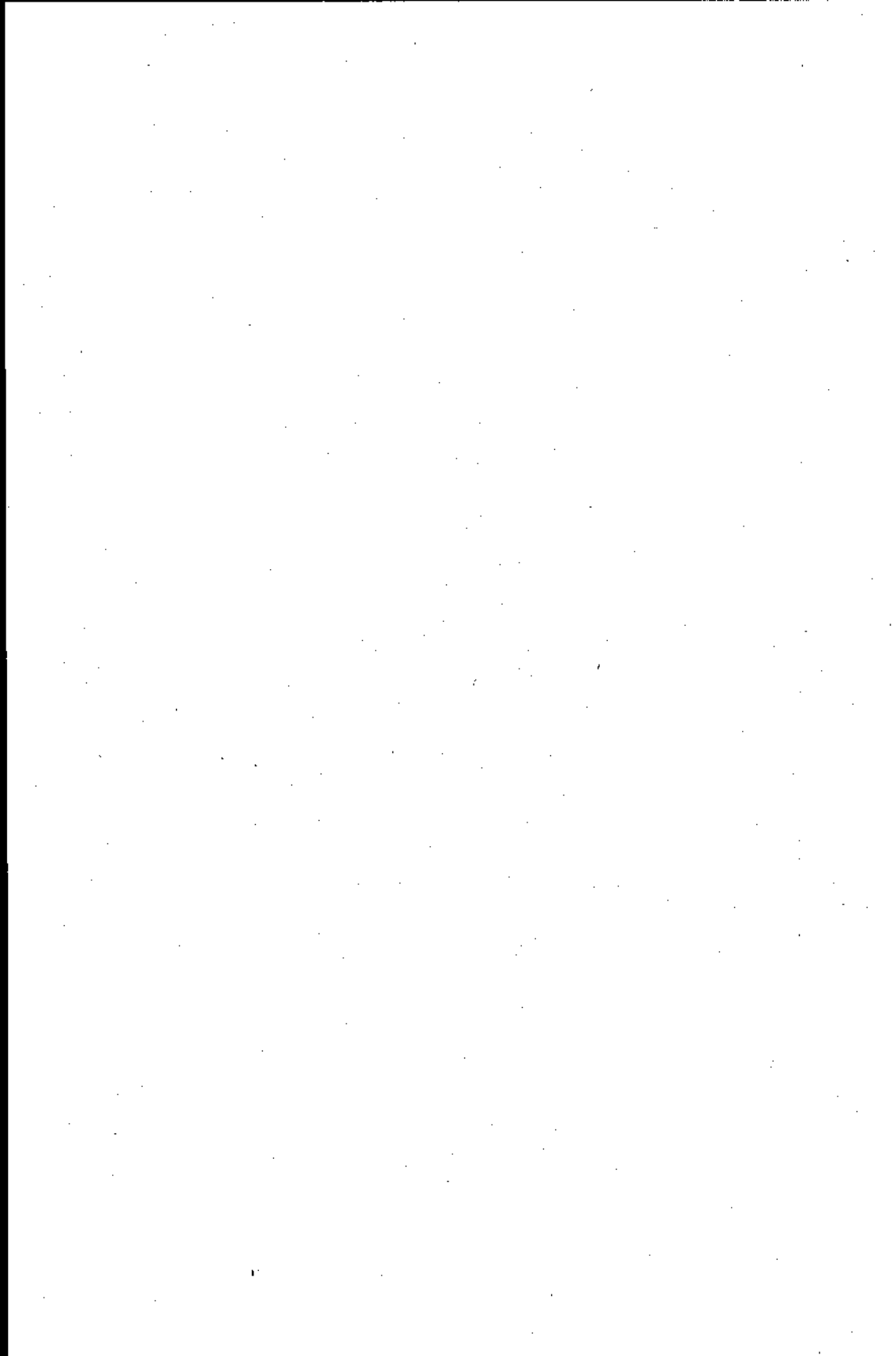

KATMA BÜTÇELİ İDARELER
2000 MALİ YILI BÜTÇE KANUNU TASARISI
MADDE GEREKÇELERİ

BİRİNCİ KISIM
GENEL HÜKÜMLER

Ödenekler, Öz Gelirler, Hazine Yardımı

MADDE 1. – Katma Bütçeli İdarelerin 2000 yılında yapacakları hizmetlerin gerektirdiği ödenek miktarı ile öz gelir tahmini ve hazine yardımı (Yükseköğretim kurumlarının cari hizmet giderlerine yapılacak Devlet katkısı dahil) tutarları belirlenmektedir.

Bağlı Cetveller

MADDE 2. – Katma bütçe kanununa ekli ödenek dağılımına ilişkin (A) cetveli ve her bir idarenin bütçesine eklenen (B) cetveli ile (C), (L), (R) ve (T) işaretli cetveller belirtilmektedir.

İKİNCİ KISIM

İdarelere İlişkin Özel Hükümler

Tarım Reformu Uygulaması ile İlgili Davaların Takibi

MADDE 3. – Toprak ve tarım reformu uygulaması ile ilgili davaların, gerektiğinde Hazine avukatları tarafından da takip edilebileceğine dair hüküm yer almaktadır.

Özel Ödeneklere İlişkin İşlemler

MADDE 4. – Maddenin (a) fıkrasında, Karayolları, Köy Hizmetleri ve Devlet Su İşleri Genel Müdürlüklerinin, genel ve katma bütçeli kuruluşlar hariç, diğer kamu kurum ve kuruluşları ile gerçek ve tüzel kişilerden gelecek hizmet taleplerini yapılacak anlaşmalar esaslarına göre ve bedeli karşılığında yerine getirmelerine yetki verilmekte ve adı geçen idarelere bu amaçla yatırılacak paraların bütçeleştirme işlemleri hüküm altına alınmaktadır.

Madde ile ayrıca, 11.2.1950 tarih ve 5539 sayılı Kanun gereğince geçişi ücretli olan yol, köprü ve tünellerden sadece iki otoyol ve ekspres yollarından elde edilecek gelirlerin, aynı mahiyetteki tesislerin yapım, bakım, onarım ve işletilmesinde kullanılmak üzere, Maliye Bakanlığınca, Karayolları Genel Müdürlüğü bütçesinin (B) işaretli cetvelinde açılacak özel bir tertibe gelir, diğer taraftan (A) işaretli cetvelde açılacak ilgili tertibe ödenek kaydedileceği hükme bağlanmaktadır.

Keza, yukarıda belirtilen özel tertiplerdeki ödeneklerden harcanmayan kısımlarının devren gelir ve ödenek kaydı ile harcamaya ilişkin diğer düzenlemelere yer verilmektedir.

Maddenin (b) fıkrasında ise, Devlet Su İşleri Genel Müdürlüğüne yürütülen içme suyu tesisleri ile ilgili olarak borçlandırılan bedeller taksitlerinin ilgili belediyelerce zamanında ödenmemesi halinde, ödenmeyen taksitlerin 2.2.1981 tarih ve 2380 sayılı Kanun uyarınca belediyelere ayrılan paylardan İller Bankası Genel Müdürlüğüne kesilerek, Devlet Su İşleri Genel Müdürlüğüne ödeneceği hükmü yer almaktadır.

Karayolları Genel Müdürlüğü Yol Bakım İşleri İçin Gelecek Yıla Geçici Yüklenmelere Girişilmesi

MADDE 5. – Karayolları Genel Müdürlüğüne yol bakım işleri için yılları bütçelerinde yer alan ödeneklerin yarısını geçmemek üzere ilgili Bakan onayı ile gelecek yıla geçici yüklenmelere girişilmesi hükmü yer almaktadır.

Gençlik ve Spor Genel Müdürlüğü Bütçesi ile İlgili İşlemler

MADDE 6. – Maddenin (a) fıkrasında, ilgili kanunu gereğince, her çeşit spor saha ve tesisleri yapmak üzere Gençlik ve Spor Genel Müdürlüğü bütçesinde yer alan projelerden bu idarece yapılabilecek işler dışında kalanlara ait ödenekleri Bayındırlık ve İskan Bakanlığı bütçesine aktarmaya, Maliye Bakanı yetkili kılınmaktadır.

Maddenin (b) fıkrasında, Gençlik ve Spor Genel Müdürlüğü yatırım programında yer alan büyük onarım projelerinden, işlerin bulunduğu yerlerdeki Gençlik ve Spor İl Müdürlüklerince emaneten gerçekleştirilmesi uygun görülenlere ilişkin olarak, il müdürlüklerinin "Özel Bütçeli" olması nedeniyle bu işlerin nasıl yapılacağı hükme bağlanmakta, bu düzenleme ile bürokrasinin azaltılması, hizmetin zamanında yerine getirilmesinin sağlanması ve maliyetlerin düşürülmesi amaçlanmaktadır.

Maddenin (c) fıkrasında ise, Gençlik ve Spor Genel Müdürlüğüne ait (B) işaretli cetvelin "Futbol Müsabakaları Müşterek Bahis Hasılatından Elde Edilecek Gelir" tertibinden elde edilecek gelir fazlalarını ödenek kaydetmeye, çeşitli kurum ve kuruluşlar ile şahıslar tarafından Gençlik ve Spor Genel Müdürlüğüne bağlı spor federasyonları ile dairelere yapılan nakdi yardım ve bağışlarla kendi faaliyet ve hizmetlerinden sağladıkları gelirleri, bu yardım ve geliri sağlayan federasyon ve dairelerin gençlik ve sportif hizmetleri ile mal ve hizmet alımlarında kullanılmak üzere genel müdürlük bütçesine bir yandan özel gelir, diğer yandan açılacak özel tertiplere ödenek kaydetmeye, sözkonusu genel müdürlüğün taşınmaz mallarının satışı, kiralanması ve üzerinde irtifak tesis edilmesinden sağlanan gelirlerin sportif hizmetler ve spor tesislerinin yapım, bakım ve

büyük onarımlarında kullanılmak üzere kurumun bütçesine özel gelir ve ödenek kaydetmeye ve bu ödeneklerden yılı içinde harcanamayan kısmın gelecek yıl bütçesinin ilgili tertibine devren gelir ve ödenek kaydetmeye Maliye Bakanı yetkili kılınmaktadır.

Telsiz Genel Müdürlüğü Bütçesi ile İlgili İşlemler

MADDE 7. — Maddenin (a) fıkrasında, Telsiz Genel Müdürlüğüne ait (B) işaretli cetvelin “Ücret Gelirleri” tertibinden sağlanacak gelir fazlalarının 2000 yılı programı ile ilişkisi kurulmak suretiyle, bu idarenin bazı hizmetlerinde kullanılmak üzere, adı geçen Genel Müdürlük bütçesine özel gelir ve ödenek yazılmasına ve bu ödeneklerden yıl içinde harcanamayan miktarlarının ertesi yıl bütçesine devren gelir ve ödenek kaydına Maliye Bakanını yetkili kılan hükme yer verilmektedir.

Maddenin (b) fıkrasında yapılan düzenlemeyle ilgili kanunda belirlenen ücretlerin çok düşük kalması nedeniyle, kanununda değişiklik yapıncaya kadar “10” kat ibaresinin günün koşullarına uygun olarak artırılması sağlanmaktadır.

Maddenin (c) fıkrasında ise kendi kanununda değişiklik yapıncaya kadar telsiz ücretleri ve bu ücretlerden doğan gecikme cezalarının terkinine Ulaştırma Bakanı yetkili kılınmaktadır.

Hudut ve Sahiller Sağlık Genel Müdürlüğü Bütçesi ile İlgili İşlemler

MADDE 8. — Hudut ve Sahiller Sağlık Genel Müdürlüğü bütçesine ekli (B) işaretli cetvelde meydana gelebilecek gelir fazlalarından yatırımlarla ilgili olanların 2000 yılı yatırım programı ile ilişkilendirilmek suretiyle özel gelir ve ödenek kaydı ile sarf edilmeyen kısmının ertesi yılla devri konusundaki bütçeleştirme hükümlerine yer verilmektedir.

Yükseköğretim Kurumları ile İlgili Hükümler

MADDE 9. — Yükseköğretim kurumlarınca önceki yıllarda bastırılan ders kitapları ve teksirlerin satış bedellerinin enflasyona endekslenmesi sağlanmıştır.

Maddede kısmi zamanlı olarak çalıştırılacak öğrenciler hakkında; 1475 sayılı İş Kanununun işçi sağlığı ve iş güvenliği ile ilgili hükümleri ve 506 sayılı Sosyal Sigortalar Kanununun iş kazası ve meslek hastalıkları sigortası ile ilgili hükümleri hariç diğer hükümlerin uygulanmayacağı da belirtilmektedir.

Maddenin (d) bendinde, 2547 sayılı Yükseköğretim Kanununa tabi kurumlarda kayıtlı yükseköğrenim öğrencilerinin her türlü tedavi giderlerinin karşılanması için, bunların bütçelerinde tertiplenen transfer ödeneklerinin karşılıklarının Yükseköğretim Kurulunca tespit edilecek esas ve usuller çerçevesinde kullanılmak üzere kurumlar adına T.C. Ziraat Bankası şubelerinden birinde açılacak hesaba yatırılacağı hükme bağlanmaktadır.

Maddenin (e) bendinde, 2547 sayılı Yükseköğretim Kanununun 46 ncı maddesi uyarınca elde edilen gelirlerden özel gelir ve ödenek kaydedilen tutarların % 10'luk kısmının kullanımı düzenlenmektedir.

Maddenin (f) bendi ile üniversite veya yüksek teknoloji enstitülerinde mevcut döner sermaye işletmelerinin toplulaştırılarak her üniversite veya yüksek teknoloji enstitüsünde bir adet döner sermaye kurulması hedeflenmiştir.

Ayrıca, 2547 sayılı Yükseköğretim Kanununun 58 inci maddesinin 4 üncü fıkrası uyarınca, kuruluş veya birimin araç, gereç, araştırma ve diğer ihtiyaçları için döner sermaye gelirlerinden ayrılması gereken miktarın, bu ihtiyaçların yanısıra her türlü bakım ve onarım için de harcanebileceği belirtilmiştir.

Maddenin (g) bendi ise 2547 sayılı Yükseköğretim Kanununun 55 inci maddesine göre yükseköğretim kurumları adına kayıtlı ya da Hazine adına kayıtlı olup da yükseköğretim kurumlarına tahsis edilmiş taşınmaz malların başka kuruluşlara eğitim, sağlık ve sosyal amaçlı olarak kiralanması ve işletilmesi suretiyle elde edilecek gelirlerin tamamının ilgili yükseköğretim kurumunun her çeşit cari (personel hariç) ve yatırım harcamalarında kullanılması hükme bağlanmakta bu şekilde üniversitelere yeni kaynaklar yaratılmaktadır. Ayrıca bu bent ile yükseköğretim kurumlarına tapuda kendi adlarına kayıtlı taşınmazların satılmasından sağlayacakları gelirleri yatırım harcamalarında kullanabilmeleri imkanı getirilmiştir.

Bendin devamında, öğrenci yurt yapımını teşvik amacıyla Hazinece yükseköğretim kurumlarına tahsis edilmiş taşınmaz mallar üzerinde öğrenci yurt binası ve müstemilatı yaptırılmak üzere mülkiyetin gayri ayni hak tesisi imkanı sağlanmıştır.

Maddenin (h) bendi ile üniversite ve yüksek teknoloji enstitüleri rektörlerinin katkılarına bakılmaksızın döner sermaye işletmelerinin birinden pay almasına imkan sağlanmıştır.

Maddenin (ı) bendi Yükseköğretim Kurulu bütçesindeki "Öğretim Üyesi Yetiştirme Projesi" tertibine konulan ödeneğin, lisansüstü eğitim veren yükseköğretim kurumlarının bütçelerine aktarılma usulü düzenlenmektedir.

Maddenin (j) fıkrasında üniversite ve yüksek teknoloji enstitülerinde, maddede sayılan alanlarda ikinci öğretim kapsamında yürütülecek tezis yüksek lisans programlarının açılması ve öğrencilerden alınacak ücretlerden, ilgili üniversitenin araştırma fonuna ayrılacak miktar ile bu eğitim programında fiilen ders veren öğretim üyelerine yapılacak ödemelere ilişkin esaslar belirlenmektedir.

Vakıflar Genel Müdürlüğü Bütçesi ile İlgili İşlemler

MADDE 10. – Madde ile Vakıflar Genel Müdürlüğü bütçesinin (B) işaretli cetvelinde meydana gelebilecek gelir fazlalarının, bu Genel Müdürlüğün hizmetlerinde kullanılmak üzere, gerekli bütçeleştirme işlemlerinin yapılması konusunda Maliye Bakanı yetkili kılınmaktadır.

ÜÇÜNCÜ KISIM

Diğer Hükümler

Genel Bütçe Kanununun Uygulanması

MADDE 11. – Bu kanunda yer alan hükümler dışında, Genel Bütçe Kanununda yer alan hükümlerin katma bütçeli idareler hakkında da uygulanacağı belirtilmektedir.

Yürürlük

MADDE 12. – Bu Kanunun 1.1.2000 tarihinde yürürlüğe gireceği belirtilmektedir.

Yürütme

MADDE 13. – Katma Bütçeli İdarelerle ilgili hükümleri, kuruluşların idari bağılılıklarına göre Başbakanın ve Maliye Bakanının veya Maliye Bakanı ile İdarenin bağlı bulunduğu Bakanın birlikte yürüteceği belirtilmektedir.

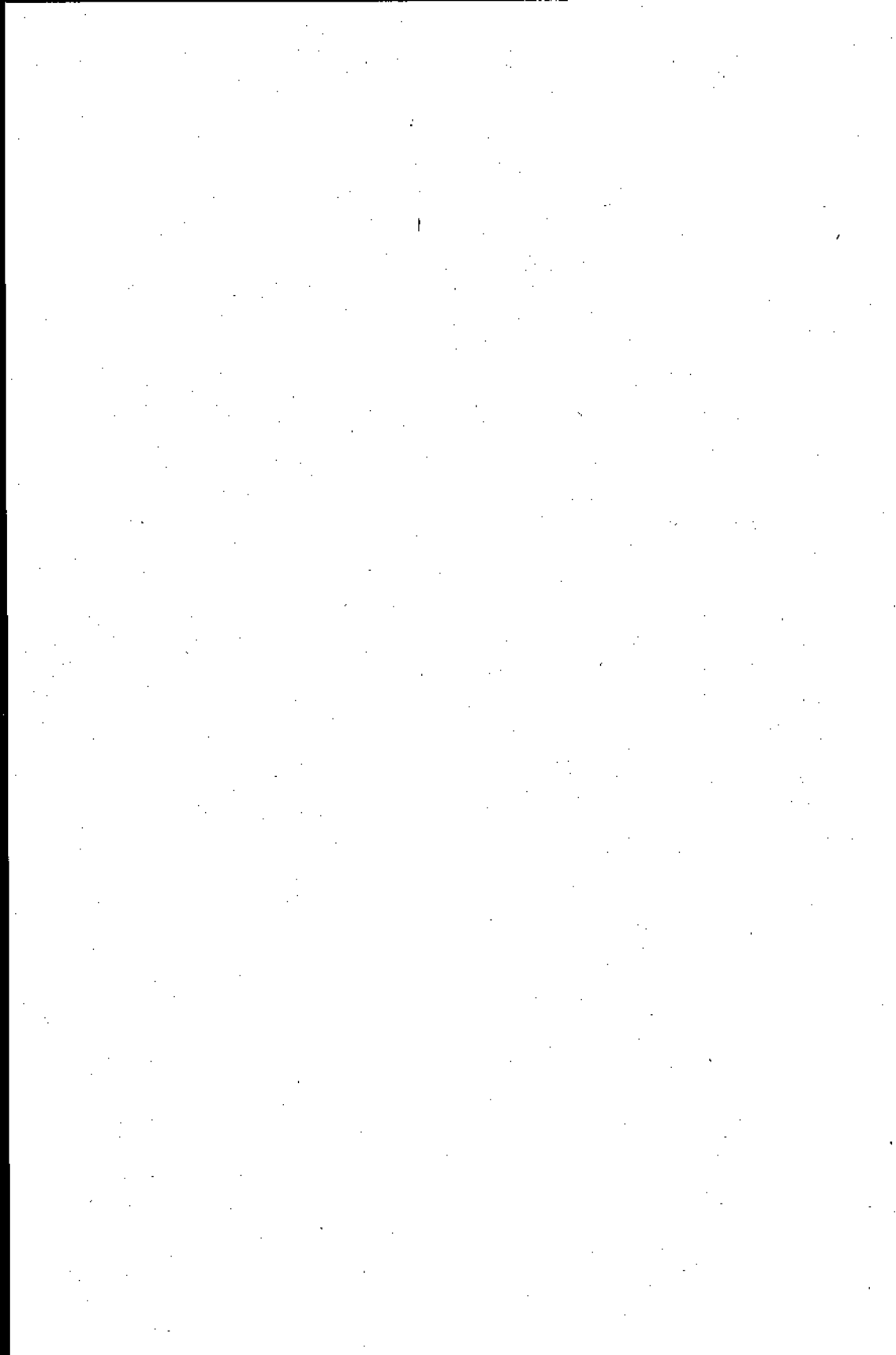

2000 Malî Yılı
Katma Bütçeli İdareler
A-B Cetveli
(Özet Tablo)

2000 MALİ YILI BÜTÇE KANUNU TASARISI
(KATMA BÜTÇELİ İDARELER)

A - CETVELİ

İDARELER	Personel	Diğer Cari	TOPLAM CARİ	Dış Proje		TOPLAM YATIRIM
				Kredi	Yatırım	
1 Terim Reformu Genel Müdürlüğü	2.300.000	110.000	2.410.000	-	1.630.000	1.630.000
2 Vakıflar Genel Müdürlüğü	11.650.000	1.300.000	12.950.000	-	8.500.000	8.500.000
3 Gençlik ve Spor Genel Müdürlüğü	4.200.000	3.750.000	7.950.000	-	4.500.000	4.500.000
4 Kurumlar Genel Müdürlüğü	237.600.000	63.250.000	301.150.000	18.000.000	255.715.000	272.615.000
5 Devlet Sulhleri Genel Müdürlüğü	280.000.000	1.200.000	281.200.000	20.898.850	521.841.140	550.740.000
6 Hukuk ve Şahitler Sağlık Genel Müdürlüğü	1.400.000	225.000	1.625.000	-	500.000	500.000
7 Orman Genel Müdürlüğü	54.600.000	4.950.000	59.750.000	-	5.500.000	5.500.000
8 Köy Hizmetleri Genel Müdürlüğü	424.500.000	2.150.000	426.650.000	3.323.000	181.212.000	184.535.000
9 Petrol İşleri Genel Müdürlüğü	545.000	165.000	710.000	-	220.000	220.000
10 Sosyal Hizmetler ve Ç.E.K. Genel Müdürlüğü	39.000.000	3.750.000	46.750.000	-	4.000.000	4.000.000
11 Telsiz Genel Müdürlüğü	1.550.000	130.000	1.680.000	-	1.500.000	1.500.000
12 Yüksek Öğretim Kurulu	1.600.000	550.000	2.150.000	10.000	700.000	710.000
13 Ankara Üniversitesi	45.000.000	4.150.000	49.150.000	-	6.445.000	6.445.000
14 Orta Doğu Teknik Üniversitesi	23.500.000	4.200.000	27.700.000	3	4.354.597	4.355.000
15 Hacettepe Üniversitesi	43.000.000	6.145.000	49.845.000	10.001	7.189.993	7.200.000
16 Gazi Üniversitesi	30.000.000	3.550.000	33.550.000	101.001	7.060.993	7.162.000
17 İstanbul Üniversitesi	60.000.000	7.000.000	67.000.000	1.000	7.428.000	7.429.000
18 İstanbul Teknik Üniversitesi	18.000.000	3.950.000	21.950.000	7	4.604.993	4.605.000
19 Boğaziçi Üniversitesi	8.650.000	2.000.000	10.650.000	1.002	4.258.993	4.270.000
20 Marmara Üniversitesi	20.500.000	2.325.000	22.825.000	10.002	5.359.993	5.370.000
21 Yıldız Teknik Üniversitesi	8.500.000	1.300.000	9.800.000	-	2.530.000	2.530.000
22 Mimar Sinan Üniversitesi	5.000.000	700.000	5.700.000	-	1.600.000	1.600.000
23 Ege Üniversitesi	31.500.000	2.600.000	34.100.000	100.000	8.270.000	8.370.000
24 Celal Eylül Üniversitesi	24.000.000	1.565.000	25.195.000	100.001	8.259.999	8.360.000
25 Trakya Üniversitesi	11.100.000	750.000	11.850.000	1.000	6.949.000	6.950.000
26 Umutlu Üniversitesi	17.250.000	1.700.000	18.950.000	-	4.835.000	4.835.000
27 Anadolu Üniversitesi	15.000.000	2.300.000	18.100.000	10.000	2.429.000	2.439.000
23 Selçuk Üniversitesi	18.000.000	1.550.000	19.550.000	1.001	6.408.999	6.410.000
28 Akdeniz Üniversitesi	10.500.000	850.000	11.350.000	2.000	8.128.000	8.130.000
30 Eriyos Üniversitesi	12.400.000	1.330.000	13.730.000	100.000	4.820.000	5.030.000
31 Cumhuriyet Üniversitesi	10.600.000	1.075.000	11.875.000	1.000	4.344.000	4.345.000
32 Çukurova Üniversitesi	22.800.000	2.300.000	25.100.000	2.000	5.063.000	5.885.000
33 Ondokuz Mayıs Üniversitesi	14.200.000	1.425.000	15.625.000	1.000	5.009.000	5.010.000

(Milyon TL.)

B - CETVELİ

Transfer	Vizet Komutaları	Fon	TOPLAM TRANSFER		Gard Toplam	Özgeç	Hazine Yedekleri	Devlet Kâhırları	Toplam Geçir
			TOPLAM TRANSFER	Gard					
87.500	200.000	875.000	1.162.500	5.202.500	200.000	5.002.500	-	-	5.202.500
987.100	1.400.000	987.100	2.527.100	21.977.100	21.748.600	228.500	-	-	21.977.100
28.118.000	-	140.000	28.178.001	40.879.001	348.955	40.279.048	-	-	40.828.001
4.053.505	11.350.000	60.001	15.463.505	589.168.505	35.544.495	553.624.010	-	-	588.168.505
3.828.250	57.660.000	-	61.518.250	893.488.250	17.250.000	876.238.250	-	-	893.458.250
70.000	-	-	70.000	2.195.000	2.195.000	-	-	-	2.195.000
2.600.000	-	-	2.600.000	87.850.000	11.000.000	86.850.000	-	-	87.850.000
1.610.000	2.000.000	1	3.610.001	594.855.001	15.334.000	579.521.001	-	-	594.855.001
43.765	-	100.000	143.765	1.113.765	13.950	1.099.815	-	-	1.113.765
3.878.000	-	-	3.878.000	54.428.000	12.100.000	42.328.000	-	-	54.428.000
109.000	30.000	-	139.000	3.315.000	3.315.000	-	-	-	3.315.000
1.119.200	-	-	1.119.200	3.979.200	8.000	3.971.200	-	-	3.979.200
1.638.300	175.000	-	2.521.300	58.118.300	150.000	58.118.300	-	49.455.000	58.116.300
1.139.700	-	350.000	1.839.700	33.894.700	279.040	5.786.660	-	27.830.000	33.894.700
1.685.000	-	625.000	2.310.000	59.455.000	165.000	9.128.000	-	50.162.000	59.455.000
1.544.000	350.000	270.000	2.164.000	42.876.000	230.000	8.716.000	-	33.936.000	42.876.000
2.998.500	-	375.000	3.343.500	77.772.500	600.000	9.687.500	-	67.485.000	77.772.500
615.500	-	875.000	1.290.500	27.845.500	150.000	5.815.500	-	22.080.000	27.845.500
329.300	-	650.000	1.354.300	16.274.300	97.487	5.526.743	-	10.719.000	16.274.300
785.500	-	215.000	980.500	29.175.500	152.757	9.926.743	-	23.094.000	29.175.500
342.000	-	185.000	527.000	12.857.000	107.200	2.843.800	-	9.906.000	12.857.000
187.200	500.000	-	742.200	8.342.200	51.000	2.856.200	-	5.741.000	8.342.200
1.507.500	-	55.000	1.852.500	42.332.500	150.000	7.856.500	-	34.346.000	42.332.500
704.100	200.000	340.000	1.244.100	33.799.100	142.000	7.230.100	-	26.427.000	33.799.100
457.000	125.000	70.000	652.000	18.192.000	82.500	6.062.500	-	12.047.000	18.192.000
715.700	-	90.000	785.700	24.340.700	67.000	5.155.700	-	19.187.000	24.340.700
597.000	-	160.000	667.000	21.299.000	223.360	2.737.640	-	18.245.000	21.299.000
744.500	-	140.000	884.500	26.844.500	162.000	6.665.500	-	19.817.000	26.844.500
234.500	75.000	40.000	349.500	17.829.500	114.910	8.298.590	-	11.416.000	17.829.500
484.000	108.000	210.000	799.000	19.659.000	165.000	5.366.000	-	13.916.000	19.659.000
208.400	140.000	40.000	388.400	16.609.400	90.000	4.560.400	-	11.956.000	16.609.400
558.600	50.000	620.000	1.228.600	32.193.600	105.000	6.659.600	-	25.230.000	32.193.600
477.100	125.000	100.000	702.100	21.337.100	75.000	5.487.100	-	15.775.000	21.337.100

A - CETVELİ

İDARELER	Personel	Diğer Cari	TOPLAM CARI	Dış Proje Kredisi	Yatırım	TOPLAM YATIRIM
34 Karadöniz Teknik Üniversitesi	18.000.000	1.640.000	17.640.000	1.000	4.738.000	4.740.000
35 Atatürk Üniversitesi	28.500.000	4.590.000	31.190.000	1.000	5.144.000	5.145.000
38 İnönü Üniversitesi	9.500.000	1.600.000	11.100.000	1.000	5.834.000	5.835.000
37 Fırat Üniversitesi	12.800.000	1.525.000	14.425.000	2.000	6.021.000	6.023.000
38 Dicle Üniversitesi	14.100.000	1.630.000	15.730.000	1.000	5.835.000	5.836.000
39 Yüzüncü Yıl Üniversitesi	12.000.000	1.350.000	13.350.000	1.000	4.494.000	4.495.000
40 Gaziantep Üniversitesi	6.100.000	685.000	6.985.000	1.000	4.754.000	4.755.000
41 İsmir Yüksek Teknoloji Enstitüsü	2.150.000	525.000	2.705.000	1.000	3.294.000	3.295.000
42 Gebze Yüksek Teknoloji Enstitüsü	2.150.000	340.000	2.490.000	-	3.215.000	3.215.000
43 Harran Üniversitesi	6.000.000	480.000	6.480.000	1.000	4.209.000	4.210.000
44 Süleyman Demirel Üniversitesi	9.800.000	975.000	10.775.000	100.000	5.068.000	5.168.000
45 Adnan Menderes Üniversitesi	5.000.000	555.000	5.555.000	2.000	4.684.000	4.686.000
46 Zonguldak Karaelmas Üniversitesi	4.300.000	500.000	4.800.000	1.000	4.821.000	4.822.000
47 Mardin Üniversitesi	5.500.000	555.000	6.055.000	1.000	4.359.000	4.360.000
48 Pamukkale Üniversitesi	6.100.000	535.000	6.635.000	1.000	4.709.000	4.710.000
49 Balıkesir Üniversitesi	4.100.000	525.000	4.625.000	-	2.880.000	2.880.000
50 Kocaeli Üniversitesi	9.100.000	600.000	9.800.000	100.000	8.725.000	8.825.000
51 Sakarya Üniversitesi	6.500.000	550.000	7.050.000	-	5.380.000	5.380.000
52 Celal Bayar Üniversitesi	6.700.000	505.000	7.205.000	-	4.590.000	4.590.000
53 Abant İzzet Baysal Üniversitesi	5.300.000	715.000	6.015.000	-	5.815.000	5.815.000
54 Mustafa Kemal Üniversitesi	3.600.000	430.000	4.030.000	1.000	4.154.000	4.155.000
55 Aiyon Kocatepe Üniversitesi	4.800.000	540.000	5.340.000	1.000	3.519.000	3.520.000
56 Kafkas Üniversitesi	2.600.000	345.000	2.945.000	-	2.895.000	2.895.000
57 Çarşamba 18 Mart Üniversitesi	3.850.000	380.000	4.230.000	-	2.805.000	2.805.000
58 Niğde Üniversitesi	4.600.000	510.000	5.110.000	-	2.785.000	2.785.000
59 Düzüncüyıl Üniversitesi	3.650.000	510.000	4.160.000	-	2.915.000	2.915.000
60 Gaziosmanpaşa Üniversitesi	4.100.000	500.000	4.600.000	-	3.605.000	3.605.000
61 Muğla Üniversitesi	3.500.000	900.000	4.400.000	-	2.735.000	2.735.000
62 Kahramanmaraş Sütçü İmam Üniversitesi	4.800.000	530.000	5.330.000	1.000	4.494.000	4.495.000
63 Kırıkkale Üniversitesi	4.200.000	530.000	4.730.000	1.000	4.214.000	4.215.000
64 Osmangazi Üniversitesi	10.200.000	1.275.000	11.475.000	1	4.949.999	4.950.000
65 Galatasaray Üniversitesi	1.800.000	395.000	2.195.000	-	1.580.000	1.580.000
KATMA BÜTÇE TOPLAMI	1.731.845.000	187.130.000	1.898.975.000	49.851.879	1.211.992.121	1.261.848.000
YÖK • ÜNİVERSİTELER TOPLAMI	675.000.000	81.150.000	756.150.000	670.019	248.837.581	249.508.000

(Milyon TL.)

Ticariyat	Vizeli Kamulaştırma	FRT	TOPLAM TRANSFER	Güzel Toplam	Özet	Hazır Yarımlar	Devlet Kurumları	Tedvilin Gücü
560.500	150.000	210.000	850.500	23.340.500	185.000	5.322.500	17.853.000	23.340.500
1.511.200	10.000	180.000	1.811.200	38.056.200	150.350	6.591.850	31.364.000	38.098.200
351.700	-	50.000	441.700	17.378.700	60.000	8.127.700	11.189.000	17.378.700
345.750	60.000	50.000	455.750	20.633.750	150.000	6.280.750	14.503.000	20.633.750
666.500	-	30.000	696.500	22.562.500	106.000	6.335.500	15.622.000	22.262.500
307.700	100.000	58.000	473.700	16.316.700	80.867	4.817.733	13.440.000	16.316.700
284.100	100.000	115.000	499.100	12.239.100	130.000	5.073.100	7.031.000	12.239.100
44.500	-	125.000	169.500	6.168.500	100.000	3.362.500	2.707.000	6.168.500
29.500	300.000	115.000	444.500	6.149.500	75.058	3.894.442	2.490.000	6.149.500
160.000	100.000	25.000	285.000	10.975.000	60.000	4.320.000	6.535.000	10.975.000
314.000	160.000	95.000	569.000	16.510.000	51.000	5.321.000	10.938.000	16.510.000
124.000	150.000	40.000	314.000	10.595.000	64.950	4.866.150	5.664.000	10.535.000
172.000	400.000	40.000	812.000	10.034.000	51.000	5.132.000	4.851.000	10.034.000
180.600	100.000	50.000	330.600	10.745.600	52.500	4.570.100	6.123.000	10.745.600
171.000	100.000	68.000	339.000	11.692.000	47.750	4.950.250	6.695.000	11.692.000
216.000	100.000	24.000	340.000	7.645.000	65.550	3.085.450	4.684.000	7.645.000
238.000	-	85.000	323.000	19.048.000	68.950	8.978.050	10.000.000	19.048.000
184.000	150.000	50.000	384.000	12.824.000	27.000	5.867.000	7.130.000	12.824.000
173.000	125.000	32.000	330.000	12.125.000	63.000	7.276.000	7.276.000	12.125.000
164.500	140.000	40.000	344.500	12.174.500	49.500	6.038.000	6.092.000	12.174.500
169.000	150.000	40.000	359.000	8.554.000	160.514	4.300.486	4.103.000	8.554.000
165.500	-	40.000	205.500	9.058.500	188.000	3.473.500	5.429.000	9.058.500
81.100	130.000	38.000	229.100	6.069.100	90.000	3.016.100	2.963.100	6.069.100
130.000	125.000	24.000	279.000	7.294.000	48.350	2.865.650	4.280.000	7.294.000
182.000	-	32.000	214.000	8.118.000	67.513	2.864.487	5.197.000	8.118.000
139.000	75.000	32.000	243.000	7.318.000	57.400	3.023.600	4.237.000	7.318.000
110.000	115.000	40.000	265.000	8.470.000	85.000	3.763.000	4.642.000	8.470.000
123.000	40.000	60.000	243.000	7.378.000	81.000	2.866.000	4.431.000	7.378.000
112.500	100.000	50.000	262.500	10.087.500	87.000	4.827.500	5.373.000	10.087.500
100.000	60.000	25.000	185.000	9.130.000	84.000	4.282.000	4.764.000	9.130.000
357.000	-	75.000	432.000	16.857.000	49.500	5.281.500	11.528.000	16.857.000
73.450	-	26.000	99.450	3.874.450	29.964	1.659.468	2.205.000	3.874.450
72.602.828	77.970.000	9.489.002	159.878.822	3.326.801.822	125.900.000	2.435.808.822	780.193.000	3.326.801.822
27.427.760	5.300.000	9.225.000	40.952.760	1.046.510.760	5.850.000	280.487.700	780.193.000	1.046.510.760

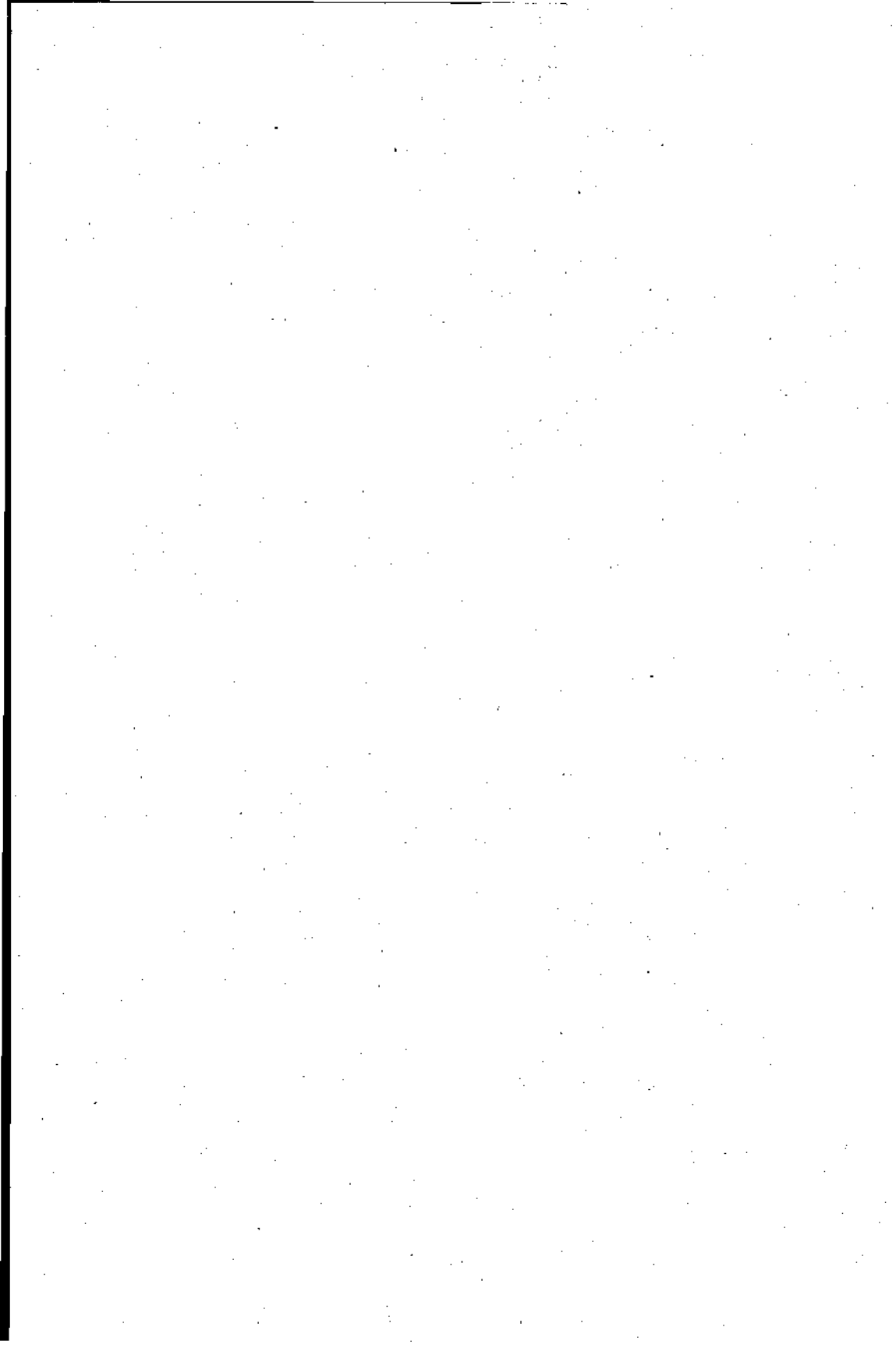

Katma Bütçeli İdareler C – Cetveli

(DEVLET GELİRLERİNİN DAYANDIĞI TEMEL HÜKÜMLER)

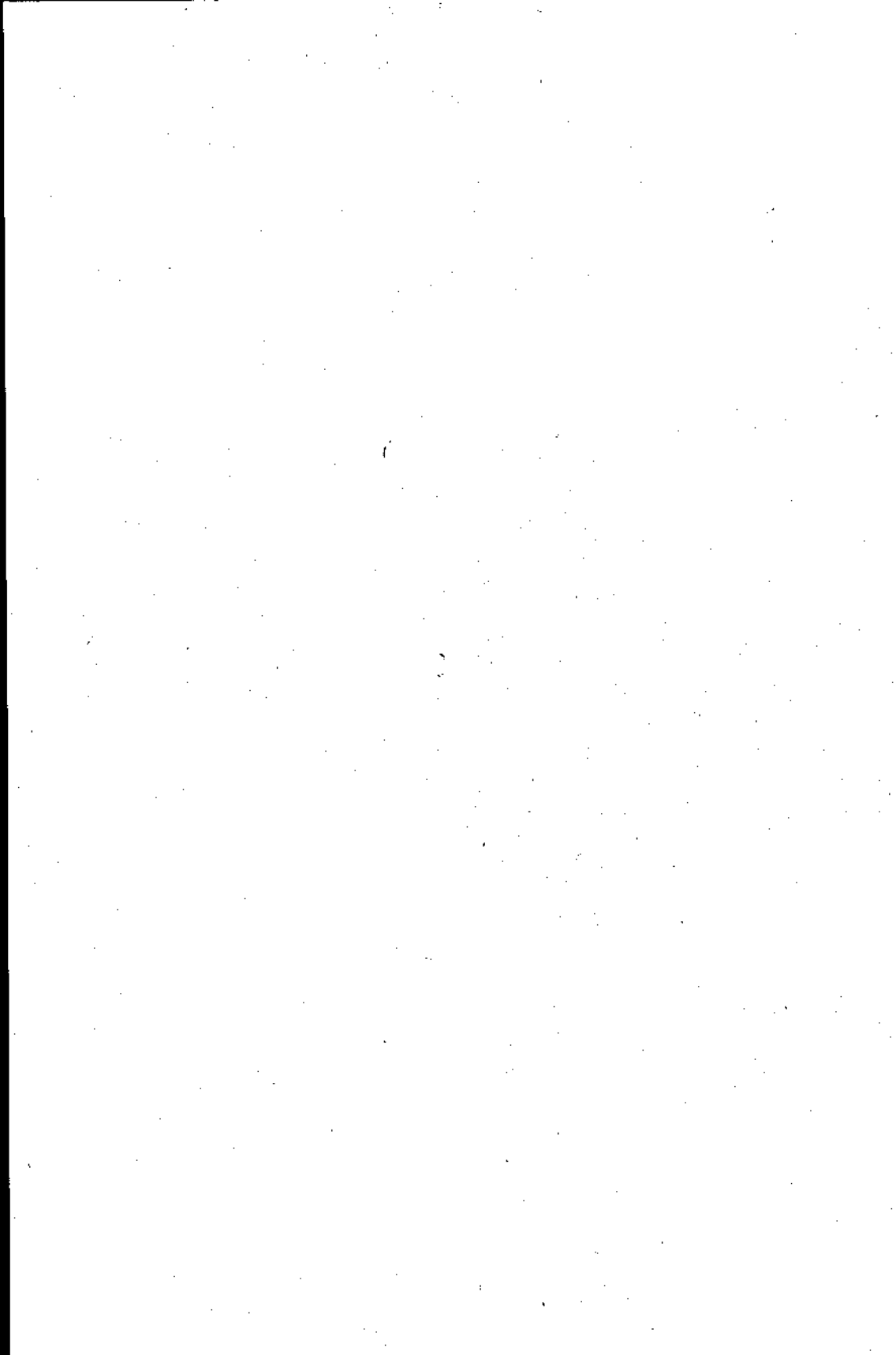

C - CETVELİ
(Gelirlerin Dayandığı Hükümler)

Vergi Resim ve Diğer
Gelirlerin Dayanakları

<u>Cesidi</u>	<u>Tarihi</u>	<u>No</u>	<u>Özeti</u>
Kanun	17.2.1926	743	Türk Kanunu Medenisi
Kanun	26.5.1927	1050	Muhasebe-i Umumiye Kanunu
Kanun	5.6.1935	2762	Vakıflar Kanunu
Kanun	20.4.1936	2950	Vakıf Mallarının Taksitle Satılması ve Kiraya Verilmesi ve Satış Paralarının Kullanılması ve Emanetten İdare Edilen Mühlak Vakıflardan İdare ve Tahsil Masrafı Alınması Hakkındaki Kanun
Tüzük	17.7.1936		Vakıflar Nizamnamesi
Kanun	11.2.1950	5539	Karayolları Genel Müdürlüğü Kuruluş ve Görevleri Hakkında Kanun
Kanun	21.7.1953	6183	Amme Alacaklarının Tahsil Usulü Hakkındaki Kanun
Kanun	18.12.1953	6200	Devlet Su İşleri Umum Müdürlüğü Teşkilât ve Vazifeleri Hakkında Kanun
Kanun	11.1.1954	6219	Türkiye Vakıflar Bankası Türk Anonim Ortaklığı Kanunu
Kanun	17.3.1954	6326	Petrol Kanunu
Kanun	30.6.1954	6426	Türkiye ile Amerika Birleşik Devletleri Arasındaki Vergi Muafiyetleri Anlaşmasının Tasdikine Dair Kanun
Kanun	18.5.1955	6570	Gayrimenkul Kiraları Hakkında Kanun
Kanun	27.6.1956	6760	Vakıflar Umum Müdürlüğü Vazife ve Teşkilâtı Hakkında Kanun
Kanun	29.4.1959	7258	Futbol Müsabakalarında Müşterek Bahis ve Tertibi Hakkında Kanun
Kanun	22.6.1965	633	Diyanet İşleri Başkanlığı Kuruluş ve Görevleri Hakkında Kanun
Kanun	18.4.1973	1702	Petrol Reformu Kanunu
Kanun	4.11.1981	2547	Yükseköğretim Kanunu
Kanun	6.11.1981	2548	Gemi Sağlık Resmî Kanunu

Vergi Resim ve Diğer

Gelirlerin Dayanakları

<u>Çeşidi</u>	<u>Tarihi</u>	<u>No</u>	<u>Özeti</u>
Kanun	5.4.1983	2813	Telsiz Kanunu
Kanun	24.5.1983	2828	Sosyal Hizmetler ve Çocuk Esirgeme Kurumu Kanunu
K.H.K.	8.6.1984	227	Vakıflar Genel Müdürlüğünün Teşkilât ve Görevleri Hakkında Kanun Hükmünde Kararname
Kanun	7.11.1984	3074	Akaryakıt Tüketim Vergisi Kanunu
Kanun	26.2.1985	3155	Tarım Reformu Genel Müdürlüğünün Kuruluş ve Görevleri Hakkında Kanun
Kanun	9.5.1985	3202	Köy Hizmetleri Genel Müdürlüğünün Teşkilât ve Görevleri Hakkında Kanun
Kanun	31.10.1985	3234	Orman Genel Müdürlüğü Teşkilât ve Görevleri Hakkında Kanun Hükmünde Kararnamenin Değiştirilerek Kabulü Hakkında Kanun
Kanun	21.5.1986	3289	Gençlik ve Spor Genel Müdürlüğünün Teşkilât ve Görevleri Hakkında Kanun

L - Cetveli

**(KATMA BÜTÇELİ DAİRELERİN MEVCUT LOJMAN, SOSYAL TESİS,
TELEFON, FAKS VE KADRO SAYILARI)**

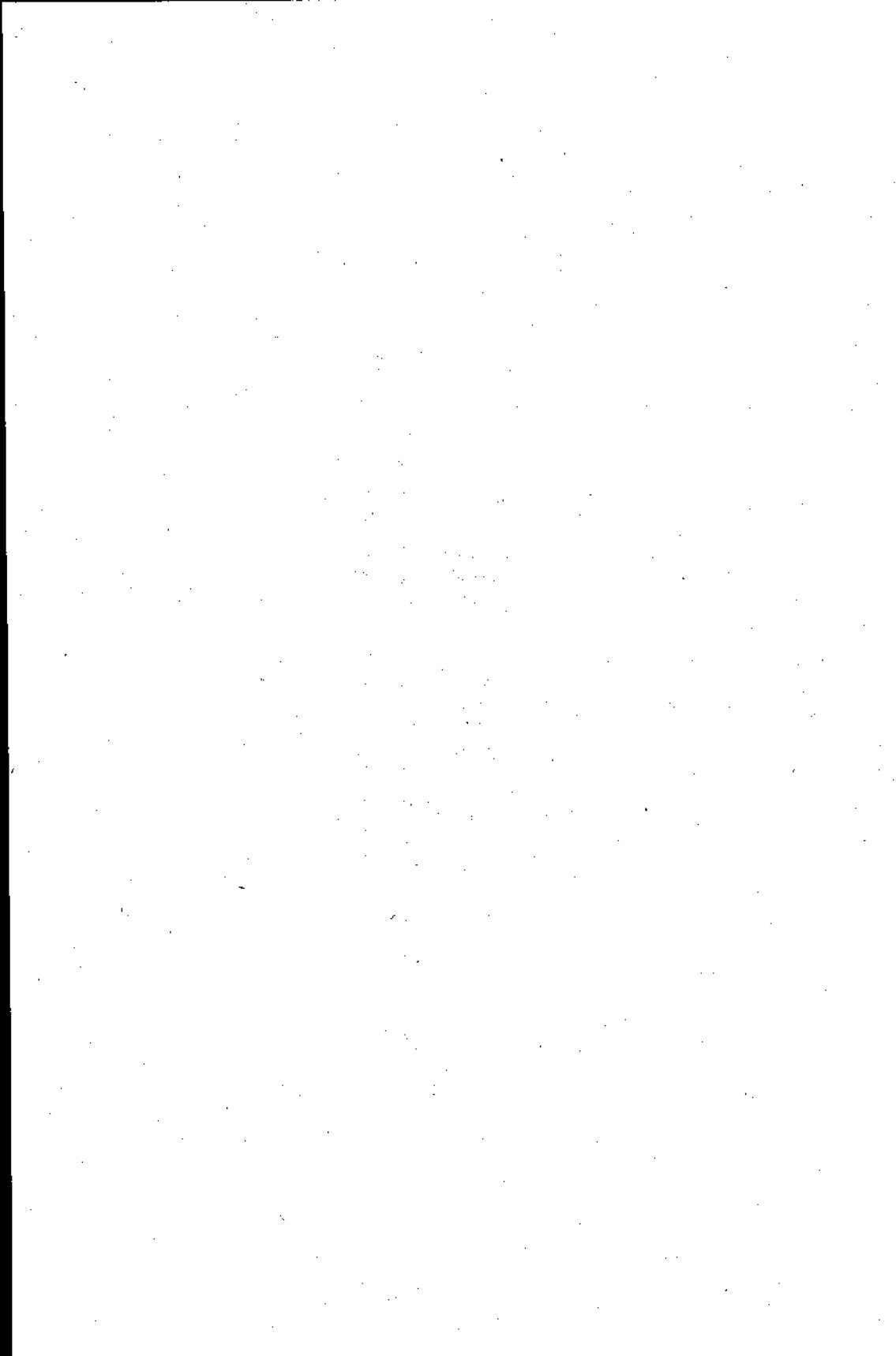

KATMA BÜTÇELİ İDARELERİN 30.6.1999 TARİHİ İTİBARIYLA LOJMAN VE SOSYAL TESİS SAYILARI

Daireler	Lojman	Sosyal Tesis	Daireler	Lojman	Sosyal Tesis
1. Tarım Reformu Genel Müdürlüğü	138		34. Karadeniz Teknik Üniversitesi	430	
2. Vakıflar Genel Müdürlüğü	774	35	35. Atatürk Üniversitesi	851	4
3. Gençlik ve Spor Genel Müdürlüğü	350	105	36. İnönü Üniversitesi	172	2
4. Karayolları Genel Müdürlüğü	2 836	75	37. Fırat Üniversitesi	416	4
5. Devlet Su İşleri Genel Müdürlüğü	4 427	115	38. Dicle Üniversitesi	262	2
6. Hudut ve Sahiller Sağ. Gen. Müd.	446		39. Yüzüncü Yıl Üniversitesi	144	1
7. Orman Genel Müdürlüğü	12 273	267	40. Gaziantep Üniversitesi	88	
8. Köy Hizmetleri Genel Müdürlüğü	2 990	187	41. İzmir Yüksek Teknoloji Enstitüsü		
9. Petrol İşleri Genel Müdürlüğü	10		42. Gebze Yüksek Teknoloji Enstitüsü	14	
10. Sosyal Hiz. ve Ç.E.K. Genel Müdürlüğü	472	1	43. Harran Üniversitesi	76	
11. Telsiz Genel Müdürlüğü	8		44. Süleyman Demirel Üniversitesi	4	
12. Yüksek Öğretim Kurulu			45. Adnan Menderes Üniversitesi		
13. Ankara Üniversitesi	81	2	46. Zonguldak Karaelmas Üniversitesi	427	
14. Orta Doğu Teknik Üniversitesi	297	4	47. Mersin Üniversitesi	9	
15. Hacettepe Üniversitesi		2	48. Pamukkale Üniversitesi	12	1
16. Gazi Üniversitesi	65	7	49. Balıkesir Üniversitesi		
17. İstanbul Üniversitesi	75	6	50. Kocaeli Üniversitesi		
18. İstanbul Teknik Üniversitesi	234	2	51. Sakarya Üniversitesi		
19. Boğaziçi Üniversitesi	125	2	52. Celal Bayar Üniversitesi		
20. Marmara Üniversitesi	49	1	53. Abant İzzet Baysal Üniversitesi	143	3
21. Yıldız Üniversitesi	46		54. Mustafa Kemal Üniversitesi	18	3
22. Mimar Sinan Üniversitesi			55. Afyon Kocatepe Üniversitesi		
23. Ege Üniversitesi	146	5	56. Kafkas Üniversitesi	44	2
24. Dokuz Eylül Üniversitesi	5	3	57. Çanakkale 18 Mart Üniversitesi	10	
25. Trakya Üniversitesi	191	1	58. Niğde Üniversitesi	25	1
26. Uludağ Üniversitesi	76	1	59. Dumlupınar Üniversitesi		
27. Anadolu Üniversitesi	69	7	60. Gaziosmanpaşa Üniversitesi	46	
28. Selçuk Üniversitesi	93	2	61. Muğla Üniversitesi	78	
29. Akdeniz Üniversitesi	48	1	62. K. Maraş Sütçü İmam Üniversitesi	1	1
30. Erciyes Üniversitesi	108	2	63. Kırıkkale Üniversitesi		
31. Cumhuriyet Üniversitesi	173	2	64. Osmangazi Üniversitesi		
32. Çukurova Üniversitesi	245	3	65. Galatasaray Üniversitesi		
33. Ondokuz Mayıs Üniversitesi	209	1	Katma Bütçe Toplamı	30 329	863
			YÖK + ÜNİVERSİTELER	5 605	78

KATMA BÜTÇELİ DAİRELERİN 30.6.1999 TARİHİ İTİBARIYLA SAHİP OLDUKLARI
TELEFON, FAKS, BİLGİYE ABONE SİSTEMİ VE ÇAĞRI CİHAZI HAT SAYILARI

TELEFON

Daireler	Santrale Bağlı (1)	Müstakil (2)	Araç Telefonu (3)	Mobil Cep. Tel. (4)	Toplam (1+2+3+4)	Faks	Bilgiye Abone Sistemi	Çağrı Cihazı
1. Tarım Reformu Genel Müdürlüğü	34	59	1		94	12		1
2. Vakıflar Genel Müdürlüğü	40	269	2		311	47	1	
3. Gençlik ve Spor Genel Müdürlüğü	345	1 470	23	21	1 859	167	32	15
4. Karayolları Genel Müdürlüğü	696	1 281	36	9	2 022	205	27	2
5. Devlet Su İşleri Genel Müdürlüğü	1 145	704	26	22	1 897	177	1	5
6. Hudut ve Sahiller Sağ. Gen. Müd.	10	78	1	3	92	11		2
7. Orman Genel Müdürlüğü	1 004	2 199	32	35	3 270	297	8	4
8. Köy Hizmetleri Genel Müdürlüğü	738	1 300	45	14	2 097	160	15	9
9. Petrol İşleri Genel Müdürlüğü	5	31	1	1	38	1	2	
10. Sosyal Hiz. ve Ç.E.K. Genel Müdürlüğü	175	447	5	2	629	91	1	23
11. Telsiz Genel Müdürlüğü	15	41	1	1	58	8	6	1
12. Yüksek Öğretim Kurulu	145	38	5	1	189	7		4
13. Ankara Üniversitesi	2 349	406	1	1	2 757	109	16	4
14. Orta Doğu Teknik Üniversitesi	152	131	1		284	95	57	
15. Hacettepe Üniversitesi	10	1 224	1		1 235	73		
16. Gazi Üniversitesi	474	241	4	3	722	44	15	34
17. İstanbul Üniversitesi	466	688	3	2	1 159	108	13	6
18. İstanbul Teknik Üniversitesi	2 508	336	1	1	2 846	37		6
19. Boğaziçi Üniversitesi	129	80	2		211	21	6	
20. Marmara Üniversitesi	193	150	1	3	347	49	8	10
21. Yıldız Üniversitesi	196	90	1	1	288	30		

Daireler	TELEFON						Bilgiye Abone Sistemi	Çağrı Cihazı
	Santrale Bağlı (1)	Müstakil (2)	Araç Telefonu (3)	Mobil Cep. Tel. (4)	Toplam (1+2+3+4)	Faks		
22. Mimar Sinan Üniversitesi	79	21	1		101	8		
23. Ege Üniversitesi	80	318	1	1	400	51	11	5
24. Dokuz Eylül Üniversitesi	128	186	1		315	27	8	1
25. Trakya Üniversitesi	71	178	1	1	251	23	3	
26. Uludağ Üniversitesi	153	51	1		205	41	1	3
27. Anadolu Üniversitesi	50	377	1		428	134		1
28. Selçuk Üniversitesi	244	100		1	345	43	3	
29. Akdeniz Üniversitesi	119	200	1	1	321	31	15	191
30. Erciyes Üniversitesi	93	108	1	2	204	26	27	
31. Cumhuriyet Üniversitesi	37	85	1		123	15		
32. Çukurova Üniversitesi	109	166	2	2	279	27		3
33. Ondokuz Mayıs Üniversitesi	124	75	1	1	201	21		
34. Karadeniz Teknik Üniversitesi	80	145	1	2	228	47	13	
35. Atatürk Üniversitesi	44	20	1	1	66	45	1	1
36. İnönü Üniversitesi	87	28	1	1	117	16	1	5
37. Fırat Üniversitesi	31	85	1		117	16	1	
38. Dicle Üniversitesi	49	114	1	1	165	18		
39. Yüzüncü Yıl Üniversitesi	63	133	2	2	200	30		
40. Gaziantep Üniversitesi	47	87	1		135	13		
41. İzmir Yüksek Teknoloji Enstitüsü	13	42	1		56	11		
42. Gebze Yüksek Teknoloji Enstitüsü	10	16	1		27	2	1	
43. Harran Üniversitesi	32	67	1		100	31	1	1
44. Süleyman Demirel Üniversitesi	92	119	1		212	25	3	
45. Adnan Menderes Üniversitesi	47	82	2	2	133	30	20	7

TELEFON

Daireler	Santrale	Müstakil	Araç	Mobil	Toplam	Faks	Bilgiye	Çağrı
	Bağlı (1)	(2)	Telefonu (3)	Cep. Tel. (4)	(1+2+3+4)		Abone Sistemi	
46. Zonguldak Karaelmas Üniversitesi	15	62	1	1	79	18	1	
47. Mersin Üniversitesi	29	53	1	1	84	20	3	6
48. Pamukkale Üniversitesi	75	16	3	5	99	13	3	
49. Balıkesir Üniversitesi	44	74	1	2	121	30	7	
50. Kocaeli Üniversitesi	59	119	2	1	181	16	2	
51. Sakarya Üniversitesi	390	68	1		459	23	13	1
52. Celal Bayar Üniversitesi	61	51	2	1	115	25	2	
53. Abant İzzet Baysal Üniversitesi	30	124	1		155	35	2	
54. Mustafa Kemal Üniversitesi	33	40	2	2	77	20	4	
55. Afyon Kocatepe Üniversitesi	71	25	1	3	100	30	11	1
56. Kafkas Üniversitesi	22	41	1	1	65	15	1	12
57. Çanakkale 18 Mart Üniversitesi	26	55			81	32	6	
58. Niğde Üniversitesi	35	35	2	1	73	28	1	
59. Dumlupınar Üniversitesi	83	40	1		124	22		1
60. Gaziosmanpaşa Üniversitesi	38	30	1	1	70	13	18	
61. Muğla Üniversitesi	41	47	1	1	90	23	10	
62. K. Maraş Sütçü İmam Üniversitesi	34	36	1	4	75	15	2	
63. Kırıkkale Üniversitesi	43	30	1	1	75	14	5	
64. Osmangazi Üniversitesi	114	52	1	1	168	24	1	
65. Galatasaray Üniversitesi	26	56	1	1	84	17		
KATMA BÜTÇE TOPLAMI	13 980	15 120	244	165	29 509	2 913	409	365
YÖK + ÜNİVERSİTELER	9 773	7 241	71	57	17 142	1 737	316	303

KATMA BÜTÇELİ İDARELERİN KADROLARI
(1.10.1999 tarihi itibarıyla)

II. - KATMA BÜTÇELİ KURULUŞLAR

A) ÜNİVERSİTELER

<u>Kurum Adı</u>	<u>Memur Kadrosu</u>	<u>Akademik Kadro</u>	<u>Ara Toplam</u>	<u>Strekli İşçi</u>	<u>Geçici İşçi</u>	<u>Sözleş. Personel</u>	<u>Toplam</u>
Yüksek Öğretim Kurulu	512		512			55	567
Üniversiteler Arası Kurul	32		32				32
Abant İzzet Baysal Üniversitesi	1 336	1 631	2 967		8	1	2 976
Adnan Menderes Üniversitesi	1 258	1 471	2 729		37		2 766
Afyon Kocatepe Üniversitesi	704	1 360	2 064		8		2 072
Akdeniz Üniversitesi	1 670	2 315	3 985	39	3	6	4 033
Anadolu Üniversitesi	2 458	3 124	5 582	315	40	219	6 156
Ankara Üniversitesi	6 149	5 287	11 436	386	58	51	11 931
Atatürk Üniversitesi	3 741	3 001	6 742	327	79	9	7 157
Balıkesir Üniversitesi	649	1 265	1 911			1	1 912
Boğaziçi Üniversitesi	1 030	1 206	2 236			50	2 286
Celal Bayar Üniversitesi	1 262	1 756	3 018		4		3 022
Cumhuriyet Üniversitesi	1 340	1 594	2 934		5	3	2 942
Çanakkale Üniversitesi	568	1 579	2 147		5	15	2 167
Çukurova Üniversitesi	3 418	2 178	5 596	364	65	28	6 053
Dicle Üniversitesi	2 049	2 092	4 141	20		1	4 162
Dokuz Eylül Üniversitesi	3 364	3 447	6 811	38		60	6 909
Dumlupınar Üniversitesi	669	1 099	1 768			13	1 781
Ege Üniversitesi	5 605	3 446	9 051	338	33	42	9 464
Erciyes Üniversitesi	2 065	2 152	4 217			31	4 248
Fırat Üniversitesi	1 790	1 824	3 614	15		2	3 631
Gazi Üniversitesi	4 808	6 023	10 831	113	8	8	10 960
Gaziantep Üniversitesi	1 316	920	2 236		20	15	2 271

Kurum Adı	Memur Kadrosu	Akademik Kadro	Ara Toplam	Sürekli İşçi	Geçici İşçi	Sözleş. Personel	Toplam
Gaziosmanpaşa Üniversitesi	613	773	1 386		16		1 402
Hacettepe Üniversitesi	6 446	4 594	11 040			30	11 070
Harran Üniversitesi	1 219	1 223	2 442		3	8	2 453
İnönü Üniversitesi	1 187	1 255	2 442	16	17	9	2 484
İstanbul Üniversitesi	9 689	6 070	15 768	623	83	192	16 666
İstanbul Teknik Üniversitesi	1 981	2 559	4 540	228	6	146	4 920
Kafkas Üniversitesi	459	730	1 189		13	2	1 204
K. Maraş Üniversitesi	741	871	1 612		11	5	1 628
Karadeniz Teknik Üniversitesi	2 377	3 401	5 778	24	65	20	5 887
Kırıkkale Üniversitesi	836	1 020	1 856		6	1	1 863
Kocaeli Üniversitesi	1 252	1 769	3 021			6	3 027
Marmara Üniversitesi	1 811	3 186	4 997	18		30	5 045
Mersin Üniversitesi	1 189	1 558	2 747		19	26	2 792
Mimar Sinan Üniversitesi	539	765	1 304	24		85	1 413
Muğla Üniversitesi	634	1 068	1 702				1 702
Mustafa Kemal Üniversitesi	683	1 646	2 329		8	2	2 339
Niğde Üniversitesi	660	1 585	2 245		5	5	2 255
Ondokuz Mayıs Üniversitesi	2 244	2 517	4 761		23	12	4 796
Orta Doğu Teknik Üniversitesi	2 121	2 807	4 928	200	156	100	5 384
Pamukkale Üniversitesi	1 286	1 773	3 059			3	3 062
Sakarya Üniversitesi	736	1 336	2 072			8	2 080
Selçuk Üniversitesi	1 724	2 845	4 569	46	42	15	4 672
Süleyman Demirel Üniversitesi	1 739	2 526	4 265			7	4 272
Trakya Üniversitesi	1 661	1 936	3 597		29	17	3 643

Kurum Adı	Memur Kadrosu	Akademik Kadro	Ara Toplam	Sürekli İşçi	Geçici İşçi	Sözleş. Personel	Toplam
Uludağ Üniversitesi	2 775	2 337	5 112	70	9	20	5 211
Yıldız Üniversitesi	909	1 932	2 841	24		9	2 874
Yüzüncü Yıl Üniversitesi	1 453	1 617	3 070		58	19	3 147
Zonguldak Üniversitesi	1 300	1 592	2 892			7	2 899
Gebze Yüksek Teknoloji Enstitüsü	565	1 614	2 179		4	16	2 199
İzmir Yüksek Teknoloji Enstitüsü	551	703	1 254		8	9	1 271
Osmangazi Üniversitesi	1 575	1 164	2 739			7	2 746
Galatasaray Üniversitesi	533	410	943		8	5	956
TOPLAM	101 287	109 952	211 239	3 228	962	1 431	216 860

B) DİĞER KATMA BÜTÇELİ KURULUŞLAR

Kurum Adı	Memur Kadrosu	Akademik Kadro	Ara Toplam	Sürekli İşçi	Geçici İşçi	Sözleş. Personel	Toplam
Vakıflar Genel Müdürlüğü	2 917		2 917	206		146	3 269
Gençlik ve Spor Genel Müdürlüğü	8 590		8 590	355	358	335	9 638
Karayolları Genel Müdürlüğü	6 935		6 935	29 326		100	36 361
Hudut Sahil. Sağ. Genel Müdürlüğü	455		455				455
S. H. Çocuk Esirgeme Kurumu	13 165		13 165			847	14 012
Telsiz İşleri Genel Müdürlüğü	427		427			154	581
Tarım Reformu Genel Müdürlüğü	1 066		1 066	20		146	1 232

Kurum Adı	Memur Kadrosu	Akademik Kadro	Ara Toplam	Sürekli İşçi	Geçici İşçi	Sözleş. Personel	Toplam
Orman Genel Müdürlüğü	18 591		18 591	100	250	150	19 091
Köy Hizmetleri Genel Müdürlüğü	9 808		9 808	37 811	28 974	18	76 611
Devlet Su İşleri Genel Müdürlüğü	8 804		8 804	22 220	8 349	31	39 404
Petrol İşleri Genel Müdürlüğü	164		164			6	170
TOPLAM	70 922		70 922	90 038	37 931	1 933	200 824
KATMA BÜTÇE GENEL TOPLAM	172 209	109 952	282 161	93 266	38 893	3 364	417 684

(1) Geçici işçi sayıları vize edilen Adam/Ay sayısının 12 aya bölünmesi suretiyle hesaplanmıştır.

(2) Sözleşmeli personel sayılarına, kadro karşılığı sözleşmeli personel dahildir.

Katma Bütçeli İdareler
R – Cetveli

(HARCAMALARA İLİŞKİN FORMÜL)

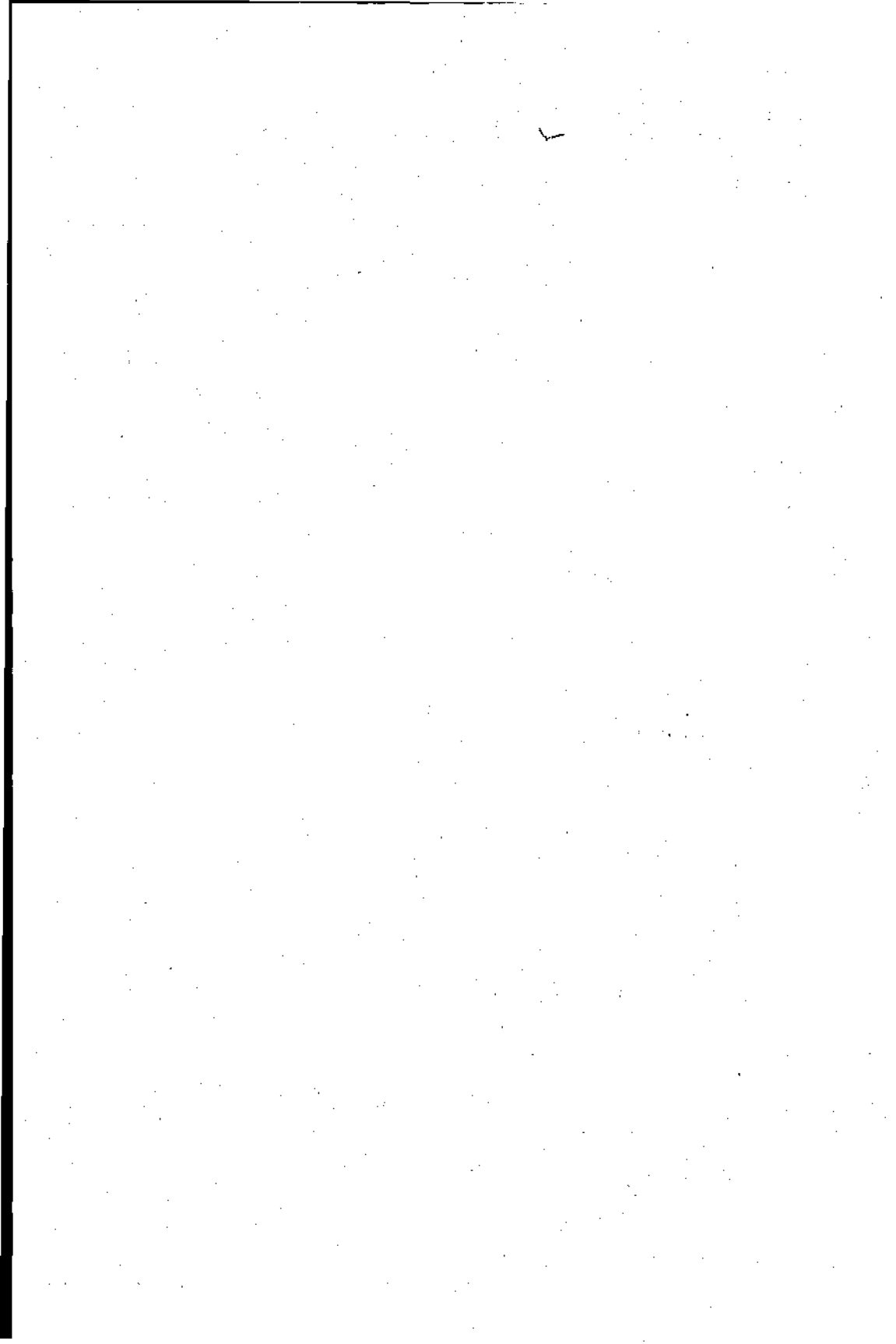

R - CETVELİ
(Harcamalara İlişkin Formül)

Katma bütçeli idareler tarafından yapılacak harcamalar hususunda aşağıdaki esaslar saklı kalmak üzere, 2000 Mali Yılı Genel Bütçe Kanununa bağlı (R) işaretli cetveldeki formüller uygulanır.

VAKIFLAR GENEL MÜDÜRLÜĞÜ

900- Transferler harcama kaleminde 401-500 kodlu faaliyetlerle ilgili olarak;

Vakıflar Kanunu Nizamnamesi ve Vakfiye ve Hükümlerine göre vakıf ilgililerine yapılacak ödemelerden;

a) 2762 sayılı Vakıflar Kanununun neşrinden evvel zaptedilmiş veya idareleri mazbudiyet altına alınmış olan vakıfların evlat ve mütevellilerine o tarihte cari olan vakfiye hükümlerine göre tahsis edilmiş bulunan tevliyet ve evladiyet aylıkları,

b) Mazbut Vakıfların vakfiyelerinde yazılı şartların gerektirdiği giderler ile intifa hakkı nizamnamesindeki esaslara ve Vakıflar Meclisi kararına göre vakıfların ilgililerine tahsis edilmiş ve edilecek olan intifa hakkı aylıkları,

c) 2762 sayılı Vakıflar Kanununun yürürlük tarihinden sonra zaptedilmiş vakıflara ait cami ve mescitlerde hizmet gören ve mazbut camilerde benzeri bulunmayan cützhanlık, devirhanlık ve aşırhanlık gibi fer'i hizmet ifa edenlerin zabıt sırasında ve vakfiyesinde yazılı şarta göre tahsis edilmiş bulunan aylıkları,

d) Geçimini temin edecek geliri olmayan ve bir iş göremeyecek kadar yaşlı ve malul olan veya yetim olduğu anlaşılan (1.200) kör ve muhtaca yönetmeliğin hükümleri gereği yapılacak yardımlar,

e) 2908 sayılı Dernekler Kanununun 61 inci maddesi hükmüne tabi olmaksızın camilerin yapımı ve onarımı gayesiyle kurulmuş olan derneklere yapılacak yardımlarla camilerini yaptırarak köylere yapılacak malzeme ve yardımlar,

f) Vakıflar Genel Müdürlüğü Öğrenci Yurtları yönetmeliğine göre yurtlarda barındırılan öğrencilerin tedavi ve ilaç giderleri,

g) Yurtlarda barındırılan başarılı öğrencilerin kamp gidiş geliş yol bedelleri,

"950-Sosyal Transferler" ayrıntı koduna gider kaydedilir.

GENÇLİK VE SPOR GENEL MÜDÜRLÜĞÜ

Ulusal Gençlik ve Spor politikasının gereği olarak;

a) 3289 Sayılı Kanunun değişik 23 üncü maddesi gereğince, Milli takımlara seçilen sporcular ile bu takımların teknik kadrolarında yer alanlar, müsabaka öncesi yapılan kamp çalışmalarının başlangıcından, müsabaka sonrası ikametgâhına ulaşmaya kadar, Milli Takım listesinde yer alan diğer görevlileri ise müsabakaya gidiş tarihinden, ikametgâhına varış tarihine kadar geçen süre içinde her türlü kaza, hastalık ve sakatlanmalara karşı özel sigorta sistemine göre Genel Müdürlükçe sigortalanır.

Bu işlere ilişkin giderler, 300 Harcama Kaleminden ödenir ve 340 ayrıntı koduna gider kaydedilir.

1. Yurt içinde açılan spor kamplarına katılan sporcu ve yöneticilerin, Gençlik ve İzcilik faaliyetlerine katılan gençlerin ve yöneticilerin,
 2. Spor yarışmaları ve gençlik faaliyetleri nedeniyle yurdumuza gelen yabancı sporcular, gençler ve yöneticiler ile bunların katılacağı yarışma ve faaliyetlere iştirak eden yerli sporcular, gençlerle yöneticilerin,
 3. Dış ülkelerden gelen spor ve gençlikle ilgili konulardaki otorite, uzman ve temsilcilerin,
 4. Barındırma, yemek ve karşılanması zorunlu diğer ihtiyaçlarına ilişkin giderler ile Binicilik yarışma ve oyunlarına katılacak hayvanların kamp, yarışma ve oyunlara tahsis süresince Binicilik Federasyonuna ait atların ise devamlı olarak yem, yiyecek ve barındırma giderleri,
- 400-Harcama Kaleminden ödenir ve 450 ayrıntı koduna gider kaydedilir.

c) 1. Uluslararası yarışmalar ve gençlik faaliyetleri dolayısıyla yabancı memleketlere yapılacak seyahatlerde idareci, sporcu ve gençlerin giydirilmesi, teçhiz edilmesi, tören ve spor kıyafetleri ile yurtiçinde yapılacak uluslararası yarışmalarda hakemlerin özel kıyafetlerinin gerektirdiği giderler,

2. Yurt içinde ve dışında yapılacak her türlü gençlik faaliyetleri ve sportif oyunlar ile yarışmaların gençlik ve sporu ilgilendiren kurs, seminer ve diğer çalışmaların gerektirdiği spor, alet, vasıta ve malzeme alımları giderleri,
- 400-Harcama Kaleminden ödenir ve 460 ayrıntı koduna gider kaydedilir.

DEVLET SU İŞLERİ GENEL MÜDÜRLÜĞÜ

112 Büyük su işleri programının 03 alt program, 2 ödenek türü 001 faaliyetinde mevcut 3 trilyon 600 milyar TL. ödenekten yılı içinde ikmal edilemeyen etüd, inşaat, bakıma, onarım işlerine yılı içinde kurulacak yer altı suyu kooperatiflerine, yılı içinde vuku bulacak ani taşkın işlerine, acil içme ve kullanma suyu işlerine, fiyat farklarına, ilan bedeline ve kesin hesap istihkaklarında kullanılmak üzere 700 (yapı, tesis ve büyük onarım giderleri) harcama kalemine gider kaydedilir.

SOSYAL HİZMETLER VE ÇOCUK ESİRGEME KURUMU GENEL MÜDÜRLÜĞÜ

- a) 100-Personel giderleri harcama kalemiyle ilgili olarak 2828 sayılı Kanun ve bu Kanuna dayalı olarak çıkartılan Yönetmelik gereği;
1. Çocuk Yuvaları ile Yetiştirme Yurtlarında barındırılan çocuklar,
 2. Bakım ve rehabilitasyon merkezlerinde barındırılan özürlülere,
 3. Kadın konukeverlerinde barındırılan kadınlara ve çocuklarına,
 4. Huzurevlerinde barındırılan yaşlılara, verilecek harçlıklar ile bunlara ilişkin tedavi giderleri, "190-Diğer personel giderleri" ayrıntı koduna gider kaydedilir.

b) 900-Transfer harcama kaleminden 401-500 kodlu faaliyetlerle ilgili olarak 2828 sayılı Kanununun 23, 26 ve 32 nci maddelerine dayalı Yönetmelikler gereğince yapılacak yardımlara ilişkin giderler,
“950-Sosyal Transferler” ayrıntı koduna gider kaydedilir.

İSTANBUL TEKNİK ÜNİVERSİTESİ

İdarenin sözleşmeli avukatı olmadığı halde kamulaştırmalarla ilgili işlemleri ve davaları yönetmek üzere istihdam edilecek bu konuda ihtisas sahibi avukat ücretleri 100 harcama kaleminden ödenir ve 120 ayrıntı koduna gider kaydedilir.

ANADOLU ÜNİVERSİTESİ

a) Anadolu Üniversitesi Rektörlüğü Açıköğretim Fakültesince hazırlanan eğitim programlarına ilişkin ödemeler, üniversitenin bu konudaki özel yönetmeliğinde belirtilen esaslar ve buna ilişkin hükümler uyarınca ve danışmanlık bölgelerinde mesai saatleri dışında görev yapan personele fazla çalışma ücreti 100 harcama kaleminden ödenir ve 150 ayrıntı koduna gider kaydedilir.

b) Anadolu Üniversitesi Açıköğretim Fakültesinin yurt dışına götüreceği hizmetler için lüzumlu görülecek yerlerde kiralanacak araç, gereç, makine-teçhizat, taşıt ve binalar ile bunların sözleşmeleri gereğince ödenecek diğer giderleri 300 harcama kaleminden ödenir ve 350 ayrıntı koduna gider kaydedilir. Bu hizmetlerle ilgili diğer harcama kalemlerine giren ödemeler dış kuruluşlarca uygulanan esas ve usule göre yapılır.

c) Anadolu Üniversitesi Açıköğretim hizmetleri için yaptırılacak hertürlü baskı ile film, video, ses bantlarının hazırlanmasına ve bunların yayınına ait telif, tercüme, derleme, dublaj, sanat teknik yenileme ve eser incelemelerine yapılacak ödemeler, Anadolu Üniversitesinin bu konudaki özel yönetmeliği uyarınca 300 harcama kaleminden ödenir ve 390 ayrıntı koduna gider kaydedilir.

d) Atölye, stüdyo, laboratuvar gibi uygulamalı eğitim ve araştırma yapan birimlerin temrinlik mal ve malzeme, her türlü araç ve gereç alımlarıyla bunlara ilişkin her türlü giderler 400 harcama kaleminden ödenir ve 460 ayrıntı koduna gider kaydedilir.

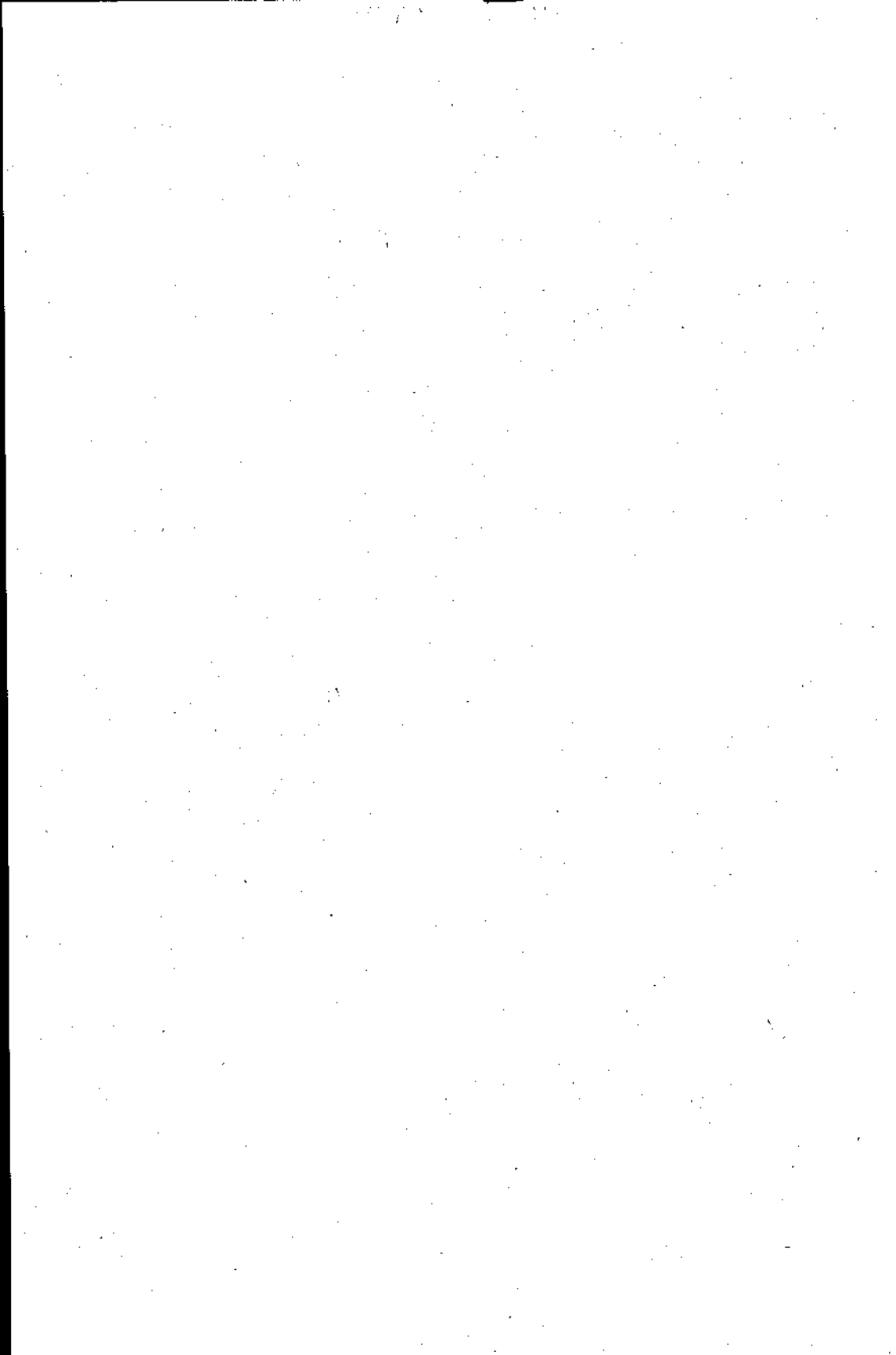

**Katma Bütçeli İdarelerce 237 Sayılı
Taşıt Kanununa Göre 2000 Yılında
Satın Alınacak Taşıtları Gösterir
Cetvel ile 30.6.1999 Tarihi İtibariyle
Mevcut Taşıtları
(T - CETVELİ)**

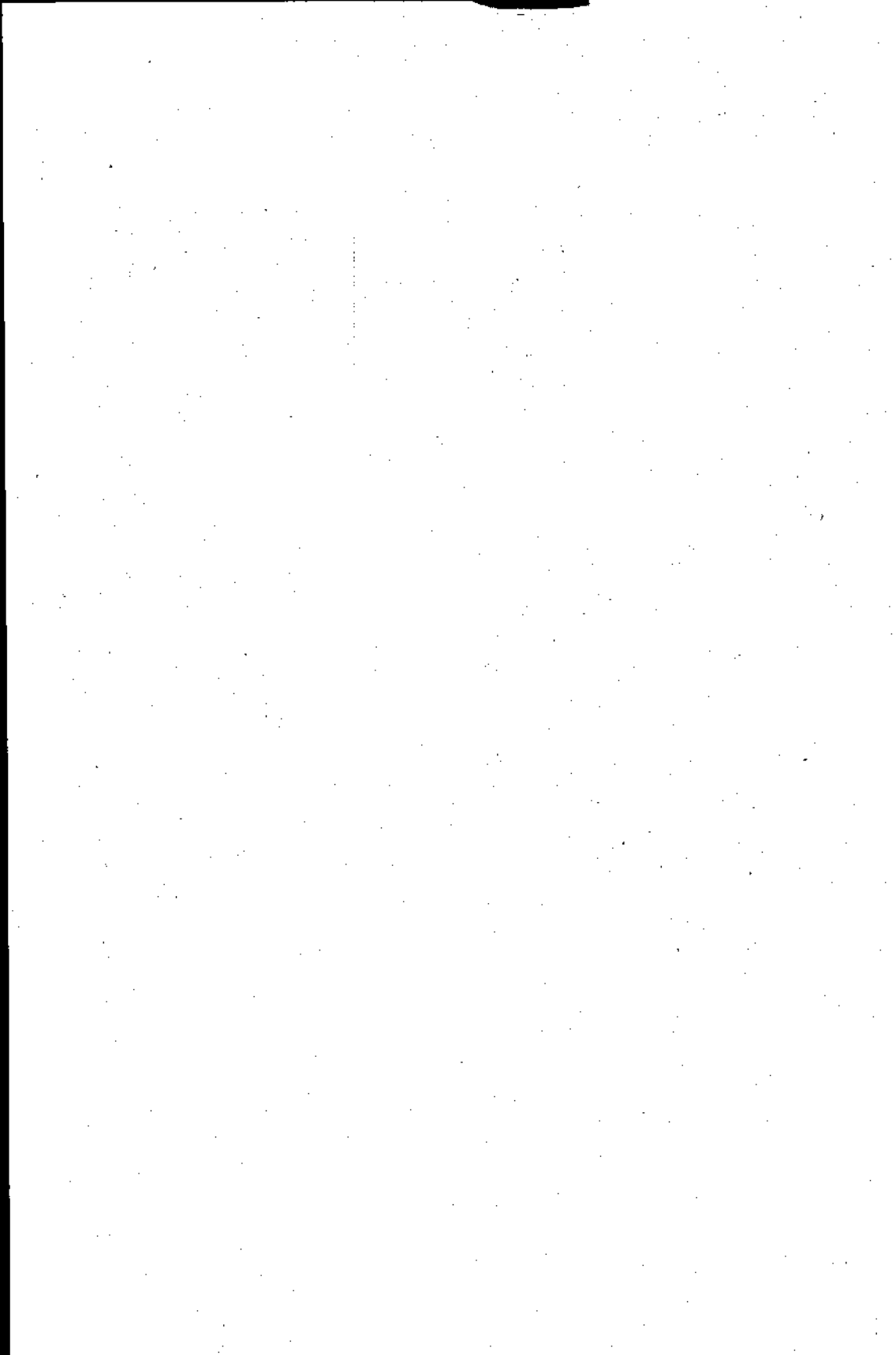

**KATMA BÜTÇELİ İDARELERCE 237 SAYILI TAŞIT KANUNUNA GÖRE 2000 YILINDA SATIN ALINACAK
TAŞITLARI GÖSTERİR CETVEL**

<u>Kuruluşun Adı</u>	<u>Sıra No.</u>	<u>Taşıtın Cinsi</u>	<u>Diferansiyel</u>	<u>Adet</u>	<u>Nerede Kullanılacağı</u>
Vakıflar Genel Müdürlüğü	T-2	Binek otomobil	4x2	2	Genel Müdürlük hizmetlerinde
	T-15	Ambulans (Tıbbî donanımlı)	4x2	1	Vakıf Gureba Hastanesi hizmetlerinde
Tarım Reformu Genel Müdürlüğü	T-8	Pick-Up (Kamyonet, arazi hizmetleri için şoför dahil 3 veya 6 kişilik)	4x4	4	2 Bölge Müdürlükleri hizmetlerinde (Şanlıurfa ve Iğdır)
Köy Hizmetleri Genel Müd.	T-8	Pick-Up (Kamyonet, arazi hizmetleri için şoför dahil 3 veya 6 kişilik)	4x4	500	Köy Hizmetleri Genel Müdürlüğü (93E040440 nolu makine yenileme dengeleme projesi kapsamında firma kredisi ile satın alınacaktır.)
	T-8	Pick-Up (Kamyonet, arazi hizmetleri için şoför dahil 3 veya 6 kişilik)	4x4	9	Köy Hizmetleri Genel Müdürlüğü (93A010320 nolu Dış Kredili Doğu Anadolu Havza Geliştirme Projesi kapsamında satın alınacaktır.)
Devlet Su İşleri Genel Müdürlüğü	T-6	Kaptı-kaçtı (Arazi)	4x4	55	Etüt, proje, kontrollük, makine-ikmal, sondaj çalışmaları vb. yatırım hizmetleri için kullanılacaktır. 25 adedi sulama yönetimi katılımcı özelleştirme projesi kapsamında ikraz kredisi ile 30 adedi ise firma kredisi ile satın alınacaktır.
	T-14	Kamyon şasi-kabin tam yüklü ağırlığı en az 17 000 kg.	6x2-6x4	100	DSİ tarafından yürütülmekte olan hizmetlerde kullanılan çimento, demir, kanalet, beton boru vb. malzemeler ile küçük iş makinesi, yatakhane, mutfak, büro tipi treylerlerin çekilerek taşınması için 100 adet kamyon firma kredisi ile satın alınacaktır.
Petrol İşleri Genel Müdürlüğü	T-2	Binek otomobil	4x2	2	Genel Müdürlük hizmetlerinde
Orman Genel Müdürlüğü	T-15	Ambulans (Tıbbî donanımlı)	4x2	2	Orman Koruma ve Yangınlarla Mücadele hizmetlerinde (Döner Sermayeden)

<u>Kuruluşun Adı</u>	<u>Sıra No.</u>	<u>Taşıtın Cinsi</u>	<u>Diferansiyel</u>	<u>Adet</u>	<u>Nerede Kullanılacağı</u>
Sosyal Hiz. ve Ç.E.K. Genel Müdürlüğü	T-4	Arazi binek (En az 4, en çok 8 kişilik)	4x4	10	İl Sosyal Hizmetler Müdürlüklerinin hizmetlerinde kullanılmak üzere (5 adedinin bedeli 3418 sayılı Kanun gelirlerinden karşılanacaktır.)
	T-5	Kaptı-kaçtı (Minibüs)	4x2	25	Sosyal hizmet kuruluşlarının ihtiyaçlarında kullanılmak üzere
	T-13	Kamyon Şasi-Kabin tam yüklü ağırlığı en az 12 000 kg.	4x2	2	SHÇEK Genel Müdürlüğünün soğuk hava depolarından kuruluşlara et dağıtımında kullanılmak üzere (3418 sayılı Kanun gelirlerinden karşılanacaktır.)
Hacettepe Üniversitesi	T-15	Ambulans (Tıbbî donanımlı)	4x2	4	Üniversite Araştırma ve Uygulama Hastanesi (2'si Döner Sermayeden, 2'si Katma Bütçeden karşılanacaktır.)
	T-15	Ambulans (Tıbbî donanımlı)	4x2	1	Öğrenci Sosyal Hizmetleri bütçesinden
İstanbul Üniversitesi	T-7	Pick-Up (Kamyonet, şoför dahil 3 veya 6 kişilik.)	4x2	1	Üniversite hizmetlerinde (Döner Sermayeden karşılanacaktır.)
	T-11	Otobüs (En az 36 kişilik)	4x2	1	Üniversite hizmetlerinde (Döner Sermayeden karşılanacaktır.)
	T-15	Ambulans (Tıbbî donanımlı)	4x2	1	Üniversite hizmetlerinde (Döner Sermayeden karşılanacaktır.)
	T-15	Ambulans (Tıbbî donanımlı)	4x2	1	Öğrenci Sosyal Hizmetleri bütçesinden
Ege Üniversitesi	T-7	Pick-Up (Kamyonet, şoför dahil 3 veya 6 kişilik.)	4x2	1	Üniversite Araştırma ve Uygulama Hastanesi (Döner Sermayeden karşılanacaktır.)
	T-15	Ambulans (Tıbbî donanımlı)	4x2	1	Üniversite Araştırma ve Uygulama Hastanesi (Döner Sermayeden karşılanacaktır.)
Dokuz Eylül Üniversitesi	T-3	Station Wagon	4x2	1	Üniversite Araştırma ve Uygulama Hastanesi (Döner Sermayeden karşılanacaktır.)
	T-15	Ambulans (Tıbbî donanımlı)	4x2	1	Üniversite Araştırma ve Uygulama Hastanesi (Döner Sermayeden karşılanacaktır.)

<u>Kuruluşun Adı</u>	<u>Sıra No.</u>	<u>Taşıtın Cinsi</u>	<u>Diferansiyel</u>	<u>Adet</u>	<u>Nerede Kullanılacağı</u>
Trakya Üniversitesi	T-11	Otobüs (En az 36 kişilik)	4x2	1	(Döner Sermayeden karşılanacaktır.)
	T-15	Ambulans (Tıbbî donanımlı)	4x2	2	Sağlık Uygulama ve Araştırma Merkezi
Uludağ Üniversitesi	T-7	Pick-Up (Kamyonet, şoför dahil 3 veya 6 kişilik.)	4x2	1	Üniversite Araştırma ve Uygulama Hastanesi (Döner sermayeden karşılanacaktır.)
	T-15	Ambulans (Tıbbî donanımlı)	4x2	1	Üniversite Araştırma ve Uygulama Hastanesi (Döner sermayeden karşılanacaktır.)
Akdeniz Üniversitesi	T-7	Pick-Up (Kamyonet, şoför dahil 3 veya 6 kişilik.)	4x2	1	Üniversite Araştırma ve Uygulama Hastanesi (Döner sermayeden karşılanacaktır.)
	T-10	Otobüs (En az 20 kişilik)	4x2	1	Öğrenci Sosyal Hizmetleri bütçesinden
Erciyes Üniversitesi	T-5	Kaptı-kaçtı (minibüs)	4x2	3	Üniversite Araştırma ve Uygulama Hastanesi (Döner sermayeden karşılanacaktır.)
	T-5	Kaptı-kaçtı (minibüs)	4x2	1	Hibe-Rekt. Fak. Yük. Öğ. Hiz.
Ondokuz Mayıs Üniversitesi	T-5	Kaptı-kaçtı (minibüs)	4x2	1	Üniversite Araştırma ve Uygulama Hastanesi (Döner sermayeden karşılanacaktır.)
	T-10	Otobüs (En az 20 kişilik)	4x2	1	Üniversite Araştırma ve Uygulama Hastanesi (Döner sermayeden karşılanacaktır.)
	T-11	Otobüs (En az 36 kişilik)	4x2	1	Öğrenci Sosyal Hizmetleri bütçesinden
	T-14	Kamyon şasi-kabin tam yüklü ağırlığı en az 17 000 kg.	6x2-6x4	1	Üniversite Araştırma ve Uygulama Hastanesi (Döner sermayeden karşılanacaktır.)
	T-15	Ambulans (Tıbbî donanımlı)	4x2	1	Üniversite Araştırma ve Uygulama Hastanesi (Döner sermayeden karşılanacaktır.)
Karadeniz Teknik Üniversitesi	T-5	Kaptı-kaçtı (Minibüs)	4x2	1	Üniversite Araştırma ve Uygulama Hastanesi (Döner sermayeden karşılanacaktır.)

<u>Kuruluşun Adı</u>	<u>Sıra No.</u>	<u>Taşıtın Cinsi</u>	<u>Diferansiyel</u>	<u>Adet</u>	<u>Nerede Kullanılacağı</u>
	T-10	Otobüs (En az 20 kişilik)	4x2	1	Üniversite Araştırma ve Uygulama Hastanesi (Döner sermayeden karşılanacaktır.)
	T-15	Ambulans (Tıbbi donanımlı)	4x2	1	Üniversite Araştırma ve Uygulama Hastanesi (Döner sermayeden karşılanacaktır.)
Atatürk Üniversitesi	T-7	Pick-Up (Kamyonet, şoför dahil 3 veya 6 kişilik)	4x2	2	Aziziye+Yakutiye Sağlık Araştırma ve Uygulama Hastanesi
	T-11	Otobüs (En az 36 kişilik)	4x2	2	Aziziye+Yakutiye Sağlık Araştırma ve Uygulama Hastanesi
	T-11	Otobüs (En az 36 kişilik)	4x2	1	Tatbikat Gezirlerinde (Öğrenci Sosyal Hizmetleri bütçesinden)
Fırat Üniversitesi	T-7	Pick-Up (Kamyonet, şoför dahil 3 veya 6 kişilik)	4x2	1	Üniversite Araştırma ve Uygulama Hastanesi (Döner sermayeden karşılanacaktır.)
	T-10	Otobüs (En az 20 kişilik)	4x2	1	Üniversite Araştırma ve Uygulama Hastanesi (Döner sermayeden karşılanacaktır.)
Dicle Üniversitesi	T-10	Otobüs (En az 20 kişilik)	4x2	2	Üniversite Araştırma ve Uygulama Hastanesi
	T-11	Otobüs (En az 36 kişilik)	4x2	2	Üniversite Araştırma ve Uygulama Hastanesi
	T-17	Pick-Up (Kamyonet, cenaze arabası yapılmak üzere)	4x4	2	Üniversite Araştırma ve Uygulama Hastanesi
Yüzüncü Yıl Üniversitesi	T-15	Ambulans (Tıbbi donanımlı)	4x2	1	Üniversite Araştırma ve Uygulama Hastanesi (Döner sermayeden)
Gaziantep Üniversitesi	T-5	Kaptı-kaçtı (Minibüs)	4x2	1	Üniversite Araştırma ve Uygulama Hastanesi (Döner sermayeden karşılanacaktır.)
	T-10	Otobüs (En az 20 kişilik)	4x2	1	Üniversite Araştırma ve Uygulama Hastanesi (Döner sermayeden karşılanacaktır.)
	T-15	Ambulans (Tıbbi donanımlı)	4x2	1	Hibe

<u>Kuruluşun Adı</u>	<u>Sıra No.</u>	<u>Taşıtın Cinsi</u>	<u>Diferansiyel</u>	<u>Adet</u>	<u>Nerede Kullanılacağı</u>
Süleyman Demirel Üniversitesi	T-11	Otobüs (En az 36 kişilik)	4x2	1	Hibe
	T-15	Ambulans (Tıbbî donanımlı)	4x2	1	Üniversite Araştırma ve Uygulama Hastanesi
	T-16	Ambulans (Arazi Tipi)	4x4	1	Üniversite Araştırma ve Uygulama Hastanesi
Adnan Menderes Üniversitesi	T-10	Otobüs (20 kişilik)	4x2	1	Üniversite hizmetlerinde (Döner sermayeden)
	T-11	Otobüs (En az 36 kişilik)	4x2	1	Hibe (Üniversite hizmetlerinde)
	T-15	Ambulans (Tıbbî donanımlı)	4x2	1	Üniversite Araştırma ve Uygulama Hastanesi
	T-15	Ambulans (Tıbbî donanımlı)	4x2	1	Üniversite Araştırma ve Uygulama Hastanesi (Döner sermayeden karşılanacaktır.)
Kocaeli Üniversitesi	T-17	Pick-Up (Kamyonet) Cenaze Arabası yapılmak üzere	4x2	1	Üniversite Araştırma ve Uygulama Hastanesi
	T-5	Kaptı-kaçtı (Minibüs)	4x2	2	Üniversite Araştırma ve Uygulama Hastanesi
	T-13	Kamyon Şasi-Kabin tam yüklü (ağırlığı en az 12 000 kg.)	4x2	2	Üniversite-Araştırma ve Uygulama Hastanesi
	T-15	Ambulans (Tıbbî donanımlı)	4x2	1	Üniversite Araştırma ve Uygulama Hastanesi
Celal Bayar Üniversitesi	T-17	Pick-Up (Kamyonet) Cenaze Arabası yapılmak üzere	4x2	2	Üniversite Araştırma ve Uygulama Hastanesi
	T-3	Station Wagon	4x2	1	Üniversite Araştırma ve Uygulama Hastanesi (Döner sermayeden karşılanacaktır.)
	T-15	Ambulans (Tıbbî donanımlı)	4x2	1	Üniversite Araştırma ve Uygulama Hastanesi
Kahramanmaraş Sütçü İmam Üniversitesi	T-15	Ambulans (Tıbbî donanımlı)	4x2	2	Üniversite Tıp Fakültesi Hastanesi
Pamukkale Üniversitesi	T-15	Ambulans (Tıbbî donanımlı)	4x2	3	Hastane hizmetlerinde
Cumhuriyet Üniversitesi	T-15	Ambulans (Tıbbî donanımlı)	4x2	2	Hastane hizmetleri (1 adedi döner sermayeden karşılanacaktır.)

<u>Kuruluşun Adı</u>	<u>Sıra No.</u>	<u>Taşıtın Cinsi</u>	<u>Diferansiyel</u>	<u>Adet</u>	<u>Nerede Kullanılacağı</u>
Ankara Üniversitesi	T-5	Kaptı-kaçtı (Minibüs)	4x2	2	Üniversite Araştırma ve Uygulama Hastanesi (Döner sermayeden karşılanacaktır.)
	T-6	Kaptı-kaçtı (Arazi)	4x4	1	Üniversite Araştırma ve Uygulama Hastanesi (Döner sermayeden karşılanacaktır.)
	T-11	Otobüs (En az 36 kişilik)	4x2	1	Üniversite Araştırma ve Uygulama Hastanesi (Döner sermayeden karşılanacaktır.)
	T-13	Kamyon Şasi-Kabin tam yüklü (ağırlığı en az 12 000 kg.)	4x2	1	Üniversite Araştırma ve Uygulama Hastanesi (Döner sermayeden karşılanacaktır.)
	T-15	Ambulans (Tıbbî donanımlı)	4x2	1	Üniversite Araştırma ve Uygulama Hastanesi (Döner sermayeden karşılanacaktır.)
	T-17	Pick-Up (Kamyonet) Cenaze Arabası yapılmak üzere	4x4	1	Üniversite Araştırma ve Uygulama Hastanesi (Döner sermayeden karşılanacaktır.)
Abant İzzet Baysal Üniversitesi	T-5	Kaptı-kaçtı (Minibüs)	4x2	1	Hibe (Üniversite hizmetlerinde)
	T-11	Otobüs (En az 36 kişilik)	4x2	1	Hibe (Üniversite hizmetlerinde)
	T-15	Ambulans (Tıbbî donanımlı)	4x2	2	Hibe
	T-15	Ambulans (Tıbbî donanımlı)	4x2	2	Üniversite Araştırma ve Uygulama Hastanesi
	T-17	Pick-Up (Kamyonet) Cenaze Arabası yapılmak üzere)	4x4	1	Üniversite Araştırma ve Uygulama Hastanesi
Harran Üniversitesi	T-5	Kaptı-kaçtı (Minibüs)	4x2	2	Üniversite Araştırma ve Uygulama Hastanesi
	T-11	Otobüs (En az 36 kişilik)	4x2	1	Rektörlük hizmetlerinde (Öğrenci Sosyal hizmetleri bütçesinden)
	T-15	Ambulans (Tıbbî donanımlı)	4x2	2	Üniversite Araştırma ve Uygulama Hastanesi

<u>Kuruluşun Adı</u>	<u>Sıra No.</u>	<u>Taşıtın Cinsi</u>	<u>Diferansiyel</u>	<u>Adet</u>	<u>Nerede Kullanılacağı</u>
Zonguldak Karaelmas Üniversitesi	T-2	Binek otomobil	4x2	3	Öğrenci Sosyal Hizmetleri bütçesinden
	T-10	Otobüs (En az 20 kişilik)	4x2	1	Üniversite Araştırma ve Uygulama Hastanesi
	T-15	Ambulans (Tıbbî donanımlı)	4x2	2	Üniversite Araştırma ve Uygulama Hastanesi
Çukurova Üniversitesi	T-15	Ambulans (Tıbbî donanımlı)	4x2	1	Üniversite Araştırma ve Uygulama Hastanesi
	T-16	Ambulans (Arazi Tipi)	4x4	1	Üniversite Araştırma ve Uygulama Hastanesi (Satın alınacak taşıtların 23 milyar 500 milyon Lirası Döner sermayeden karşılanacaktır.)
Kırıkkale Üniversitesi	T-15	Ambulans (Tıbbî donanımlı)	4x2	2	Tıp Fakültesi Araştırma ve Uygulama Hastanesi hizmetinde
Gaziosmanpaşa Üniversitesi	T-15	Ambulans (Tıbbî donanımlı)	4x2	2	Üniversite Araştırma ve Uygulama Hastanesi için
Mustafa Kemal Üniversitesi	T-11	Otobüs (En az 36 kişilik)	4x2	1	Üniversite sosyal hizmetler bütçesinden
	T-15	Ambulans (Tıbbî donanımlı)	4x2	1	Üniversite Araştırma ve Uygulama Hastanesi
Afyon Kocatepe Üniversitesi	T-2	Binek otomobil	4x2	1	Hibe (Üniversite hizmetlerinde)
	T-7	Pick-Up (Kamyonet, şoför dahil 3 veya 6 kişilik.)	4x2	1	Öğrenci Sosyal Hizmetleri bütçesinden
	T-10	Otobüs (En az 20 kişilik)	4x2	1	Öğrenci Sosyal Hizmetleri bütçesinden
	T-15	Ambulans (Tıbbî donanımlı)	4x2	1	Üniversite Araştırma ve Uygulama Hastanesi
	T-16	Ambulans (Arazi Tipi)	4x4	1	Üniversite Araştırma ve Uygulama Hastanesi
İnönü Üniversitesi	T-10	Otobüs (En az 20 kişilik)	4x2	1	Turgut Özal Tıp Merkezi hizmetlerinde (Döner sermayeden)
	T-15	Ambulans (Tıbbî donanımlı)	4x2	1	Turgut Özal Tıp Merkezi hizmetlerinde (Döner sermayeden)
Gazi Üniversitesi	T-8	Pick-Up (Kamyonet, arazi hizmetleri için şoför dahil 3 veya 6 kişilik)	4x2	1	Sağlık Araştırma Uygulama Hastanesi-Gölbaşı Hastanesi hizmetlerinde (Döner sermayeden)

<u>Kuruluşun Adı</u>	<u>Sıra No.</u>	<u>Taşıtın Cinsi</u>	<u>Diferansiyel</u>	<u>Adet</u>	<u>Nerede Kullanılacağı</u>
	T-15	Ambulans (Tıbbî donanımlı)	4x2	2	Sağlık Araştırma Uygulama Hastanesi hizmetlerinde (Döner sermayeden)
	T-16	Ambulans (Arazi Tipi)	4x4	10	Karayolu İyileştirme ve Trafik Güv. Acil Yardım hizmetlerinde
	T-16	Ambulans (Arazi Tipi)	4x4	10	Karayolu İyileştirme ve Trafik Güv. Acil Yardım hizmetlerinde (Dış Proje Kredisinden)
Osmangazi Üniversitesi	T-11	Otobüs (En az 36 kişilik)	4x2	1	Üniversite Araştırma ve Uygulama Hastanesi (Döner sermayeden)
	T-11	Otobüs (En az 36 kişilik)	4x2	1	Öğrenci Sosyal hizmetler bütçesinden
	T-15	Ambulans (Tıbbî donanımlı)	4x2	1	Üniversite Araştırma ve Uygulama Hastanesi hizmetlerinde (Döner sermayeden)
Yıldız Teknik Üniversitesi	T-4	Arazi binek (En az 4, en çok 8 kişilik)	4x4	1	Hibe (Davutpaşa kampüsünde kullanılmak üzere)
	T-10	Otobüs (En az 20 kişilik)	4x2	1	Hibe (Davutpaşa kampüsünde kullanılmak üzere)
Boğaziçi Üniversitesi	T-11	Otobüs (En az 36 kişilik)	4x2	1	Hibe
Çanakkale 18 Mart Üniversitesi	T-7	Pick-Up (Kamyonet, şoför dahil 3 veya 6 kişilik.)	4x2	1	Hibe (Rektörlük hizmetlerinde kullanılmak üzere)
Gebze Yüksek Teknoloji Enstitüsü	T-15	Ambulans (Tıbbî donanımlı)	4x2	1	Sağlık Sosyal hizmetler bütçesinde
İzmir Yüksek Teknoloji Enstitüsü	T-5	Kaptı-kaçtı (Minibüs)	4x2	1	Öğrenci Sosyal hizmetler bütçesinde
Anadolu Üniversitesi	T-5	Kaptı-kaçtı (Minibüs)	4x2	1	Hibe (Rektörlük hizmetlerinde kullanılmak üzere)



KATMA BÜTÇELİ İDARELERİN 30.6.1999 TARİHİ İTİBARIYLA TAŞIT SAYLARI

	Binek	Station Yagon	Arazi Binek	Minibüs	Pick-Up	Panel	Otobüs	Kamyon	Ambulans Cenaze Ar.	M. Siklet	Bisiklet	Deniz Taşıtları	Toplam
1. Tarım Reformu Genel Müdürlüğü	5	11	16	1	10		3	1					47
2. Vakıflar Genel Müdürlüğü	55	10	2	7	5			1	4				84
3. Gençlik ve Spor Genel Müdürlüğü	162	29	13	61	49		13	19	11	39	36	7	439
4. Karayolları Genel Müdürlüğü	75	490	44	221	308	570	27	1.924	8				3.667
5. Devlet Su İşleri Genel Müdürlüğü	209	360	438	223	815		148	316	35	754	11	21	3.330
6. Hudut ve Sahiller Sağ. Gen. Müd.	7	6		4	2		2	6	38			9	74
7. Orman Genel Müdürlüğü	132	283	37	90	1.622		50	256	3				2.473
8. Köy Hizmetleri Genel Müdürlüğü	180	577	71	504	1.076		391	4.624	26	2			7.451
9. Petrol İşleri Genel Müdürlüğü	2					1							3
10. Sosyal Hiz.ve Ç.E.K. Genel Müdürlüğü	82	33		241	21		19	2	15	2			415
11. Telsiz Genel Müdürlüğü	6	12	12	3				1					34
12. Yüksek Öğretim Kurulu	25	6		6	2		2	1					42
13. Ankara Üniversitesi	35	27	6	22	10		17	9	6				132
14. Orta Doğu Teknik Üniversitesi	10	14	1	12	20	5	53	7	3	1		3	129
15. Hacettepe Üniversitesi	19	2		6	9	1	3	3	5				48
16. Gazi Üniversitesi	22	25		17	8		14	1	18		1		106
17. İstanbul Üniversitesi	13	14	12	34	29		10	8	11			7	138
18. İstanbul Teknik Üniversitesi	17	11	5	9	6		8	7	2			1	66
19. Boğaziçi Üniversitesi	2	15	4	6	3			3					33
20. Marmara Üniversitesi	18	9	1	20	3		8	1	3				63
21. Yıldız Üniversitesi	13	2		4	2		5	2					28
22. Mimar Sinan Üniversitesi	4	4		5	2		2	1					18
23. Ege Üniversitesi	31	6	35	25	15	6	31	17	6	1		5	178
24. Dokuz Eylül Üniversitesi	23	16	1	30	7	6	8	4	4				99

	Binek	Station Vagon	Arazi Binek	Minibüs	Pick-Up	Panel	Otobüs	Kamyon	Ambulans Cenaze Ar.	M. Siklet	Bisiklet	Amb. Deniz Taşıyan	Toplam
25. Trakya Üniversitesi	8	14	1	7	5	1	5	2	3	4			50
26. Uludağ Üniversitesi	14	9		4	5		7	7	4	1			51
27. Anadolu Üniversitesi	11	29	2	32	6		12	13	4				109
28. Selçuk Üniversitesi	15	11	10	17	1		12		5				71
29. Akdeniz Üniversitesi	14	12		4	2		6	1	3				42
30. Erciyes Üniversitesi	4	5	1	16	1	2	13	1	2	4	3		52
31. Cumhuriyet Üniversitesi	1	5		1	2		10		2	3			24
32. Çukurova Üniversitesi	19	13	2	27	25		10	10	2	3			111
33. Ondokuz Mayıs Üniversitesi	3	18		8	5		13	5	5	6			63
34. Karadeniz Teknik Üniversitesi	25			10	13		22	2	6				78
35. Atatürk Üniversitesi	37		6	13	32		24	5	3				120
36. İnönü Üniversitesi	1	11		4	4		12	3	10				45
37. Fırat Üniversitesi	9	6	2	5	7	1	13	3	5				51
38. Dicle Üniversitesi	1	13	1	4	3		13	1	9				45
39. Yüzüncü Yıl Üniversitesi	4	12		5	5	3	13	2	2				46
40. Gaziantep Üniversitesi	3	14		4	6		13	3	3	1			47
41. İzmir Yüksek Teknoloji Enstitüsü	3	3							1				7
42. Gebze Yüksek Teknoloji Enstitüsü	4			1	2								7
43. Harran Üniversitesi	2	2		2			2		3				11
44. Süleyman Demirel Üniversitesi	5	4		4	2		1		3				19
45. Adnan Menderes Üniversitesi	10	4	3	3			3	1	5				29
46. Zonguldak Karaelmas Üniversitesi	4	3			2		1						10
47. Mersin Üniversitesi	4	8		3			1						16
48. Pamukkale Üniversitesi	3	4	1	2	1	1	1	1	3				17
49. Balıkesir Üniversitesi	6	4		2	3		4	1	1				21

	Binek	Station Vagon	Arazi Binek	Minibüs	Pick-Up	Panel	Otobüs	Kamyon	Ambulans Cenaze Ar.	M. Siklet	Bisiklet	Deniz Taşıtları	Toplam
50. Kocaeli Üniversitesi	8	2		1	1		4		1				17
51. Sakarya Üniversitesi	8	2		1	1	1	3						16
52. Celal Bayar Üniversitesi	6	9		3					2				20
53. Abant İzzet Baysal Üniversitesi	4	1		5	2		4		5				21
54. Mustafa Kemal Üniversitesi	10	6	1	5	2		3	1		1	1	1	31
55. Afyon Kocatepe Üniversitesi	1	2		1	1		2						7
56. Kafkas Üniversitesi	2	4	1	3	1		4						15
57. Çanakkale 18 Mart Üniversitesi	4	2		5			1		1			1	14
58. Niğde Üniversitesi	14	2		3	1		3						23
59. Dumlupınar Üniversitesi	5	4	2	2	4		2		1				20
60. Gaziosmanpaşa Üniversitesi	4	4	2	3			2	1					16
61. Muğla Üniversitesi	4	4		4	1								13
62. K. Maraş Sütçü İmam Üniversitesi	4	7		3	2		2		1				19
63. Kırıkkale Üniversitesi	7	5		1	1		1						15
64. Osmangazi Üniversitesi	8	12		7	3		4		4				38
65. Galatasaray Üniversitesi	1	2			1								4
KATMA BÜTÇE TOPLAMI	1 447	2 234	733	1 776	4 177	598	1 060	7 277	297	822	52	55	20 528
YÖK+ÜNİVERSİTELER	532	423	100	421	269	27	407	127	157	25	5	18	2 511

