

TÜRKİYE BÜYÜK MİLLET MECLİSİ

S. Sayısı : 500

**Katma Bütçeli idareler 1987 Malî Yılı
Bütçe Kanunu Tasarısı
ile
Plan ve Bütçe Komisyonu Raporu**

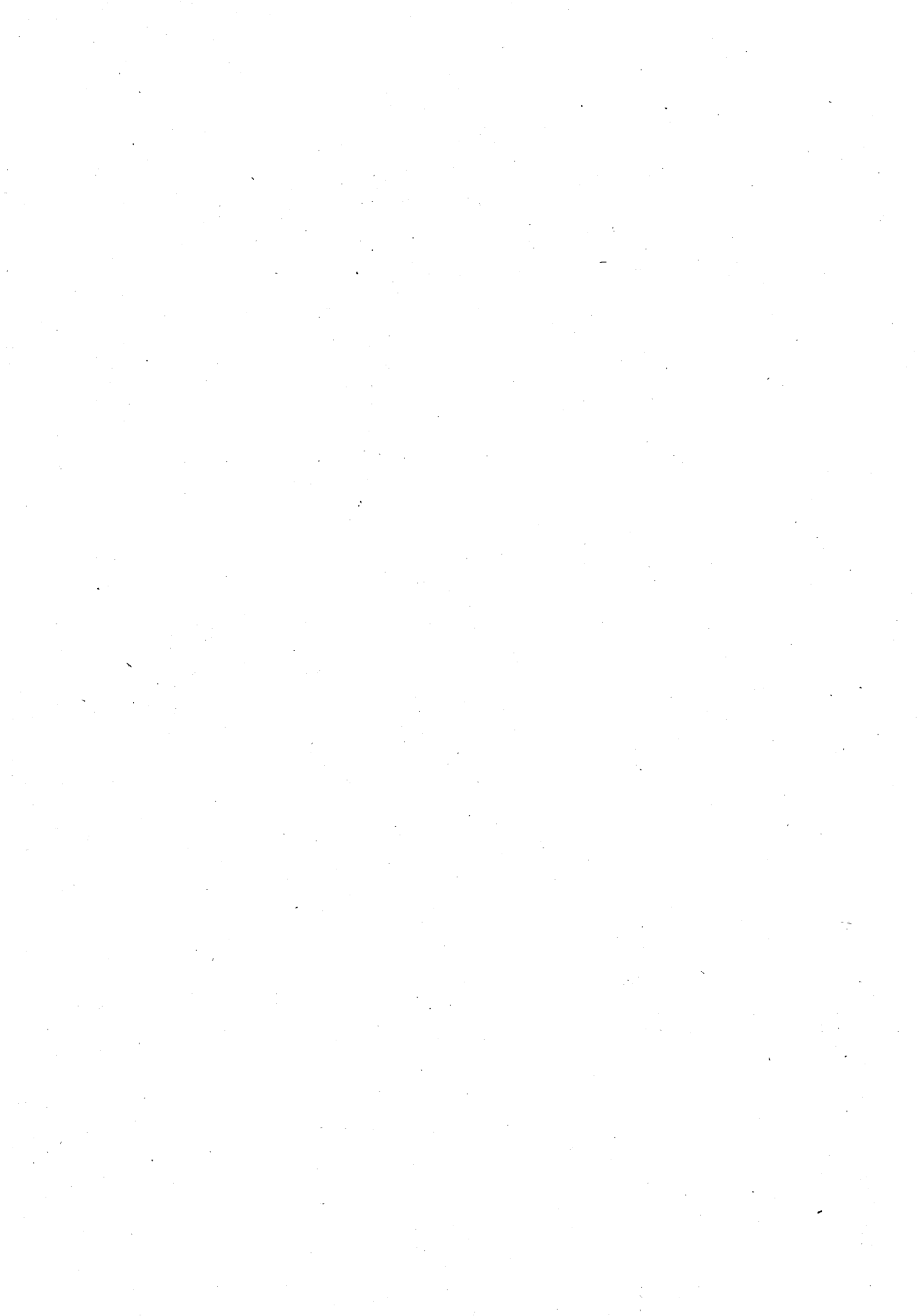

Plan ve Bütçe Komisyonu Raporu

Türkiye Büyük Millet Meclisi

Plan ve Bütçe Komisyonu

Esas No. : 1/799

Karar No. : 47

28.11.1986

TÜRKİYE BÜYÜK MİLLET MECLİSİ BAŞKANLIĞINA

Katma Bütçeli İdareler 1987 Mali Yılı Bütçe Kanunu Tasarısı ve ekleri 15.10.1986 tarihinde Türkiye Büyük Millet Meclisi Başkanlığına sunulmuş ve Başkanlıkça aynı tarihte Komisyonumuza havale edilmiştir.

Katma Bütçeli İdarelerin 1987 Mali Yılı harcamalarını gösteren (A) işaretli cetveller ile gelirlerini gösteren (B) işaretli cetveller Genel Bütçeye dahil kurum ve kuruluşlarla birlikte Komisyonumuzun programı gereğince 24.10.1986 tarihinde Maliye ve Gümrük Bakanının sunuş konuşması ile görüşmeye başlanmış, 31.10. - 1.11.1986 tarihlerinde iki gün süreyle 1987 Mali Yılı Bütçe Kanunu Tasarısı ile Katma Bütçeli İdareler 1987 Mali Yılı Bütçe Kanunu Tasarısının tümü üzerinde görüşmeler yapılmıştır. Yapılan oylama sonucunda tasarının tümü benimsenmiş ve maddelerin görüşülmesine geçilmiştir. 25.11.1986 tarihine kadar devam eden görüşmelerde, kuruluş bütçelerinin tümü üzerinde yapılan görüşmeler, konuşma süresinde hiç bir kısıtlama yapılmaksızın devam etmiş, tasarının 1 inci maddesine bağlı Katma Bütçeli İdarelerin Gider ve Gelir cetvelleri ayrı ayrı incelenmiştir.

Tasarının ödenek ve gelir bazında analizini şu şekilde yapmak mümkündür :

Tasarı ile Katma Bütçeye bağlı 40 idarenin 1987 Mali Yılı harcamaları için (A) işaretli cetvellerde gösterildiği üzere toplam (1 738 488 000 000) lira ödenek verilmiştir. Bu ödeneklerin karşılığı ise (B) işaretli cetvellerde gösterildiği üzere (165 000 000 000) lirası kuruluşların öz gelirleri, (1 573 488 000 000) lirası Hazine Yardımı olmak üzere toplam ödenek (1 738 488 000 000) lira olarak tespit edilmiştir.

Katma Bütçeli İdareler 1987 Mali Yılı Bütçe Kanunu Tasarısı üzerinde yapılan görüşmelerde ülkemizin temel ekonomik yapısı ve katma bütçeli kuruluşların bu yapı içindeki yeri ile ilgili görüş ve öneriler en geniş şekilde dile getirilmiş ve kurumların yetkilerinden çalışmalar hakkında gerekli bilgiler alınmıştır.

Yapılan görüşmeler sonucunda;

a) Trabzon İl İmar Planında Karayolları Trabzon Bölge Müdürlüğü'nün idare binaları ve diğer eklentilerinin, Karadeniz Üniversitesi Kampüsü sahası içinde görüldüğü, üniversite ile Karayolları Genel Müdürlüğü arasında yapılan protokol gereğince belli bir bedel mukabilinde tesislerin üniversiteye devrinin öngörüldüğü, bu amaçla Karadeniz Üniversitesinin 1987 Mali Yılı Bütçesine binaların satın alınması için 350 000 000 lira ödenek konulduğu anlaşılmıştır. Ancak, Karayolları Trabzon Bölge Müdürlüğü yeni idare binalarını inşa etmeden evvel eski binaları tahliye edemeyeceğinden Karadeniz Üniversitesinin (101-02-3-601-900) harcama kalemindeki 350 000 000 liralık ödeneye bu aşamada gerek olmadığı sonucuna varıldığından, kendi hizmet binalarının inşaatına başlayabilmesi amacıyla anılan ödenek, Karayolları Genel Müdürlüğü bütçesinin (112-01-2-004-700) harcama) kalemine aktarılmış,

b) Beden Terbiyesi ve Spor Genel Müdürlüğü 1987 Mali Yılı Bütçesinin (111-01-3-341-900) harcama kalemine amatör spor kulüplerine yardım için konulan 100 000 000 liralık ödenegin ihtiyacı karşılayamayacağı anlaşıldığından bu harcama kalemine 200 milyon liralık ödenek ilave edilmiştir.

c) İstanbul Üniversitesine bağlı Su Ürünleri Yüksekokulu bütçesinin 200, 300 ve 400 harcama kalemlerine konulan ödeneğin hizmetin ifası için yeterli olmayacağı anlaşıldığından, İstanbul Üniversitesi 1987 Mali Yılı Bütçesinin (101-02-1-001-400) Genel Yönetim ve Destek Hizmetleri programından 15 000 000 Lira düşülerek Su Ürünleri Yüksekokulu 1987 Mali Yılı Bütçesinin;

104-02-1-003-200 Yolluklar Harcama Kalemine	5 000 000,— Lira
104-02-1-003-300 Hizmet alımları harcama kalemine	4 000 000,— »
104-02-1-003-400 Tüketim malları ve malzeme alımları harcama kalemine eklenmiş,	6 000 000,— »

Diğer merkezler bölümünde değerlendirilen Bilgisayar Bilimleri Uygulama ve Araştırma Merkezine ayrı bir bütçe oluşturulması uygun görülerek;

104-04-1-005-200 Yolluklar harcama kaleminden	1 000 000,— Lira
104-04-1-005-300 Hizmet alımları harcama kaleminden	9 000 000,— »
104-04-1-005-400 Tüketim malları ve malzeme alımları harcama kaleminden	12 000 000,— »
104-04-1-005-500 Demirbaş alımları harcama kaleminden düşülerek,	1 000 000,— »
104-04-1-006-200 Yolluklar harcama kalemine	1 000 000,— Lira
104-04-1-006-300 Hizmet alımları harcama kalemine	9 000 000,— »
104-04-1-006-400 Tüketim malları ve malzeme alımları harcama kalemine	12 000 000,— »
104-04-1-006-500 Demirbaş alımları harcama kalemine	1 000 000,— »

olarak aktarılmış,

Deniz Bilimleri ve Coğrafya Enstitüsü hizmetlerinde kullanılmak ve bedeli Harçlar Fonundan karşılanmak üzere 1 adet minübüs, Bilgisayar Bilimleri Uygulama ve Araştırma Merkezi hizmetlerinde kullanılmak ve bedeli Bilgisayar Bilimleri Uygulama ve Araştırma Merkezi Döner Sermaye İşletmesi bütçesinden karşılanmak üzere 1 adet binek otomobili alınması kabul edildiğinden anılan taşıtlar (R) cetveline ilave edilmiş,

d) Boğaziçi Üniversitesi 1987 Mali Yılı Bütçesinin (101-02-2-002-600) harcama kaleminden 150 000 000 Lira Eğitim Teknolojisi binasının zamanında bitirilebilmesi ve Yabancı Diller Yüksekokulu binasına başlanabilmesini teminen aynı program içindeki (101-02-2-016-700) harcama kalemine aktarılmış,

e) Fırat Üniversitesi 1987 Mali Yılı Bütçesinin (101-02-2-011-700) harcama kaleminden 10 000 000 Lira düşülerek, Üniversitenin araştırma faaliyetleri kapsamında bulunan Keban Baraj Gölü üzerinde gerekli araştırmanın yapılması ve üretimin artırılması amacıyla ihtiyaç duyulan gemi projesinin gerçekleştirilebilmesi için aynı program içinde açılacak (101-02-2-020-600) kalemine 5 000 000, Tunceli ve Bingöl Meslek Yüksekokullarının kampusları içinde bulunan özel arazilerin istimali için yine aynı program içindeki (101-02-3-601-900) harcama kalemine 5 000 000 Lira;

1986 - 1987 öğretim yılında yeni faaliyete geçecek olan Muş Meslek Yüksek Okulunun personel ve diğer cari giderleri için toplam 7 000 000 lira Genel Yönetim ve Destek Hizmetlerinin;

101-02-1-001-100 Personel giderleri harcama kaleminden	5 000 000,— Lira
101-02-1-001-200 Yolluklar harcama kaleminden	250 000,— »
101-02-1-001-300 Hizmet alımları harcama kaleminden	750 000,— »
101-02-1-001-400 Tüketim malları ve malzeme alımları harcama kaleminden	1 000 000,— »

düşülerek,

Rektörlüğe bağlı enstitü, okul, bölüm ve merkezler programında yeni açılacak «Muş Meslek Yüksek okulu» Maddesinin

104-02-1-019-100 Personel giderleri harcama kalemine	5 000 000,— Lira
104-02-1-019-200 Yolluklar harcama kalemine	250 000,— »
104-02-1-019-300 Hizmet alımları harcama kalemine	750 000,— »
104-02-1-019-400 Tüketim malları ve malzeme alımları harcama kalemine	1 000 000,— »

aktarılmış,

f) Köy Hizmetleri Genel Müdürlüğü 1987 Mali Yılı Bütçe Kanunu Tasarısının (111-06-2-001-700) harcama kalemine köy içme suları ile ilgili çalışmalarda daha fazla üniteyi suya kavuşturabilmek amacıyla 2 000 000 000 liralık ödenek ilave edilmiştir.

Beden Terbiyesi ve Spor Genel Müdürlüğü ile Köy Hizmetleri Genel Müdürlüğüne 2 200 000 000 lira ödenek ilavesi (A) cetvellerini artırmış, bu ödenekler Hazine Yardımından karşılanacağından, ilgili bütçelerin (B) cetvelleri de değişmiş bulunmaktadır. Bu değişiklikler sonucunda;

Tasarımın 1 inci maddesinin (a) fıkrasındaki ödenekler toplamı (1.740.688.000.000) lira, (b) fıkrasındaki Hazine yardımı toplamı (1.575.688.000.000) lira ve toplam ödenek (1.740.688.000.000) lira olarak değiştirilmiş,

Tasarımın 2, 3, 4, 5, 6, 7, 8, 9, 10 ve 11 inci maddeleri aynen,

Telsiz Genel Müdürlüğü ile ilgili 12 nci maddesi Telsiz ve Monitoring İdaresinin, yurt sathında teşkilatlanması ve sistemlerin kısa sürede kurulup hizmete verilerek, 5.4.1983 tarihli ve 2813 sayılı ve 28.5.1986 tarihli ve 3293 sayılı kanunlarla verilen görevleri etkili bir şekilde ifa edebilmesini teminen yeniden düzenlenmiş,

Tasarımın 13, 14, 15 ve yürürlüğe ilişkin 16 ncı maddesi aynen,

Yürütmeyi düzenleyen 17 nci maddesi tasarımın Türkiye Büyük Millet Meclisi'ne sunulmasında önce Enerji ve Tabii Kaynaklar Bakanlığına bağlı olan Devlet Su İşleri Genel Müdürlüğünün, 27.9.1984 tarihli ve 3046 sayılı Kanununun 15.10.1986 tarihli ve 3313 sayılı Kanunla değişik 10 uncu maddesi hükmü uyarınca 17 Ekim 1986 tarihinde Bayındırlık ve İskân Bakanlığına bağlanması nedeniyle maddede gerekli düzenlemeler yapılarak kabul edilmiştir.

Katma Bütçeli İdarelerin 1987 Mali Yılı ödeneklerinde Komisyonumuz tarafından yapılan ekleme ve kesintiler ekli Tablo : I'de,

Katma Bütçeli İdarelerin cari yatırım ve transfer harcamaları ile ilgili 1987 Mali Yılı ödeneklerinde Komisyonumuzca yapılan ekleme ve kesintiler ekli Tablo : II'de gösterilmiştir.

Yukarıda özetlenen Komisyonumuz çalışmaları sonunda, ayrıntıları ile incelenen «Katma Bütçeli İdareler 1987 Mali Yılı Bütçe Kanunu Tasarısı» Genel Kurulun onayına sunulmak üzere Yüksek Başkanlığa saygı ile arz olunur.

Başkan
Cengiz Tuncer
Kayseri
A. Akgün Albayrak
Adana
M. Fenni İstinyeli
Bahçesir
İmzada bulunamadı
M. Memduh Gökçen
Bursa

Şehymus Bahçeçi
Diyarbakır
Karşıyım
Karşı oy yazım eklidir.

Togay Gemalmaz
Erzurum

H. Orhan Ergüder
İstanbul

M. Turan Bayezit
Kahramanmaraş
Karşıyım
İsmet Ergül
Kırşehir

Sümer Oral
Manisa
Muhalefet şerhim var.

Başkanvekili
Fahrettin Kurt
Trabzon
Mehmet Deliceoğlu
Adıyaman
Hakkı Artukarslan
Bingöl

C. Tayyar Sadıklar
Çanakkale
Muhalefet şerhim eklidir.

O. Şeref Bozkurt
Çanakkale
Karşı oy yazım eklidir.

M. Hayri Osmanlıoğlu
Gaziantep
Karşıyım
Karşı oy yazım eklidir.

Tülay Öney
İstanbul
Karşıyım
İbrahim Özbıyık
Kayseri

Haydar Koyuncu
Konya

Fehmi Memişoğlu
Rize
Muhalefet şerhim eklidir.

Sözcü
Alaattin Fırat
Muş
Hazım Kutay
Ankara
A. Şamil Kazokoğlu
Bolu

Ünal Akkaya
Çorum

Metin Yaman
Erzincan

İ. Fevzi Yaman
Isparta

Reşit Ülker
İstanbul
Karşı oy yazım eklidir.

Erol Ağagil
Kırklareli
Karşıyım
Saffet Sert
Konya

Enver Özcan
Tokat
Karşıyım
Karşı oy yazım eklidir.

Kâtip Üye
Kadir Demir
Konya
Nabi Sabuncu
Aydın
İlhan Aşkın
Bursa

İsmail Şengün
Denizli
İmzada bulunamadı
İlhan Aras
Erzurum

Yaşar Albayrak
İstanbul

Özdemir Pehlivanoglu
İzmir

Mehmet Budak
Kırşehir

Ayhan Fırat
Malatya
Karşıyım
Karşı oy yazım eklidir.
İsa Vardal
Zonguldak
Karşıyım
Karşı oy yazım eklidir.

KARŞI OY

1. 1987 bütçesi ekonomiyi küçülten, büyüme dinamiğini geri çeken bir bütçedir. 1986'da gerçekleştirildiği ifade edilen % 8 dolayındaki büyüme hızı 1987 bütçesiyle % 5'e indirilmektedir. Bu yönüyle bu bütçe, halkımız için dayanılmaz boyutlara varmış bulunan işsizliği, büsbütün artıracak bir niteliktedir.
 2. 1987 bütçesinin «görünen açığı» 1 trilyon TL. dir. Borç ödemeleri de hesaba katıldığında bu açık 3 trilyona yaklaşmaktadır. Bu büyük açık nedeniyle bütçe enflasyonist bir nitelik taşımaktadır.
 3. Bu bütçe ekonomimizin büyümesini yavaşlatan ve enflasyon getiren yönlerine karşın, Hükümetin çalışanlara bakış açısının olumsuzluğunu kanıtlayan bir özellik taşımaktadır. Memur maaş katsayısının 66'da tutulması, 1987'de, oluşacak enflasyon karşısında 2 milyona yaklaşan memurun ve bunların emekli, dul ve yetimlerinin yeni gelir kayıplarına uğrayarak daha zor ekonomik koşullara itilmesine neden olacaktır.
 4. Bütçenin öngördüğü, vasıtalı vergilere ağırlık veren vergi politikası, dar gelirlinin ağır biçimde vergilenmesine yol açacağından, gelir dengesizliğini artırıcı ve gelir dağılımını kötüleştirici etki yapacaktır.
 5. 1987 Bütçesi, sosyal harcamalara ayrılan kaynaklar açısından çok yetersizdir. Gerek koruyucu, gerekse tedavi edici sağlık hizmetlerinin bu bütçe ile yerine getirilmesi olanaksızdır.
 6. Ekonominin 2,5 trilyon dolayındaki kaynağı, «Fonlar» adı altında, bütçe dışına çıkarılarak Meclis denetiminden uzaklaştırılmıştır. Bu durumda toplam kaynakların esasen kısıtlı olmaları yanında, bir de yanlış tahsis edilmesi söz konusu olabilecektir.
 7. Ülkenin kısıtlı kaynaklarının, bütçe ile yönlendirilmesinde, yanlış tercihler yapılmıştır. Tamamen lükse ve savurganlığa dönük ödeneklere bütçede ağırlık verilmiş ve tüketime yönelik harcamalar âdeta teşvik edilmiştir. Devletteki savurganlık bu bütçede doruk noktasına erişmiştir.
 8. Geniş halk kitlesini ilgilendiren personel harcamalarının, bütçeden aldığı pay giderek düşmektedir. 3 üncü madde de değinildiği gibi, sabit gelirlilerin giderek daha zor koşullara itilmeleri sonucunda, eğer ekonomide yatırımları artırarak işsizliği azaltmaya yönelik bir tercih uygulanırsa idi, çalışan kesimden bu fedakârlık istenebilirdi. Oysa, 1987 bütçesi yatırımların da küçültüldüğü ve geçmiş bütçelere oranla, payının azaltıldığı bir bütçedir.
 9. Esas itibarıyla, Türk halkının gereksinmelerini karşılamak amacıyla yeterli kaynak yaratılmasına dönük bir vergi politikası ve vergi kayıp ve kaçaklarını önleyecek etkin tedbirlerin de alınmadığı bu bütçe, ancak «Bir borç ödeme bütçesi» niteliği taşımaktadır.
- Elli milyonluk Türkiyemizin gereksinmelerine ve beklentilerine cevap veremeyeceğini düşündüğümüz 1987 Bütçe Tasarısına bu nedenlerle karşıyız.

Tülay Öney
İstanbul Milletvekili

M. Turan Bayezit
Kahramanmaraş Milletvekili

Erol Ağaçlı
Kırklareli Milletvekili

Ayhan Fırat
Malatya Milletvekili

Enver Özcan
Tokat Milletvekili

İsa Vardal
Zonguldak Milletvekili

Şeyhmus Bahçeci
Diyarbakır Milletvekili

M. Hayri Osmanlıoğlu
Gaziantep Milletvekili

MUHALEFET ŞERHİ

1987 yılı bütçe kanunu tasarısı gerek ödeneklerin dağılımı gerek bütçenin finansman yapısı bakımından ülkenin ekonomik gündeminde yer alan aşırı fiyat artışlarına ve işsizliğe çare olacak bir niteliğe sahip değildir. Yatırımlara dönük ödeneklerin yetersiz olduğu, cari hizmet harcamaları ile borç ödemelerinin ağırlık taşıdığı bir bütçedir.

Ülkenin alt yapısına bu günden önemli bir şey konulmamaktadır.

Sağlık ve Eğitim sektörüne ayrılan ödenekler ise tatminkâr olmaktan çok uzaktır.

Kamunun önemli seviyelere varan kaynakları, fonlar adı altında bütçe dışında tutulmaktadır.

Vergilerin herşeyden önce, adil olması gerekir. Vergi, gücü olandan, gücü oranında alınmalıdır. Gücü olmayandan ise, alınmamalıdır. 1987 yılı bütçesinde adil olmayan vergilere büyük ağırlık verilmiştir. Bu durum, vergi adaletini ve esasen bozuk olan gelir dağılımını daha da bozuk hale getirecektir.

Bütçenin bünyesindeki ödenek - gelir arasındaki fark, yani bütçe açığı ifade edildiğinden çok daha fazla büyüklüğe sahiptir.

Son yıllardaki yüksek fiyat artışları nedeniyle, satın alma güçleri önemli ölçüde tahrir olan memur ve hizmetlilere bu bütçe ile reel olarak yeni bir düzelmeye getirilmemektedir.

Kısaca, yukarıda ifade olunan nedenlerle 1987 yılı bütçesine muhalifiz.

Sümer Oral
Manisa Milletvekili

Fehmi Memişoğlu
Rize Milletvekili

C. Tayyar Sadıklar
Çanakkale Milletvekili

KARŞI OY YAZISI

1987 Mali yılı bütçe tasarısının olumlu yönleri komisyon görüşmelerinde tarafımızdan yapılan konuşmalarda belirtilmiştir. Ancak tasarıda katılmadığımız hususlar bulunmaktadır.

1. Tasarı özellikle son yıllarda gittikçe artan bir biçimde bozulma gösteren gelir dağılımını düzeltici bir yaklaşıma sahip bulunmamaktadır. Sosyo-ekonomik dengeyi ve sosyal adaleti sağlayacak önlemler zayıf ve yetersizdir.

2. TBMM'nin denetimi dışında bulunan fonların sahip bulunduğu kaynaklar ve bu fonlardan yapılacak harcamalar kabul edilemeyecek boyutlara ulaşmıştır.

3. Savurganlıkla mücadele ya da tasarruf konusuna yeterince önem verilmediğini göremediğimiz tasarı ile pekçok kaynağın yerinde, tam ve etkin bir biçimde kullanılamaması, lükse ve derecesi bakımından çok daha az önemdeki gereksinimlere tahsis edilmesi olgusu ve olasılığı yüksektir.

4. Sağlık ve Millî Eğitim gibi hizmetlere yeterli ödenek ayrıldığı söylenemez. Yükseköğretim ve öğretim personelinin ücretleri aşmıştır yeterli değildir.

5. Bütçe gelirlerinin artırılması için bazı olumlu girişim ve uygulamalar bulunmakla beraber, hakkaniyet ve vergi adaleti kurallarına uygunluktan yeterince söz etmek mümkün değildir. Vasıtalı vergilere verilen ağırlığın bir o kadar vasıtasız vergiler için de geçerli ve mevcut olması gerekir. Ödeme gücünü ihtiva etmemesi nedeniyle asgari ücretten gelir vergisi alınması insani, sosyal ve vergi adaleti düşünceleri ile bağdaşamayacak bir davranıştır.

6. Bütçe açığı görünenden çok daha ileri boyutlara çıkıp, enflasyonu tahrik edecek sonuçlar yaratabilecek durumdadır.

Anılan ve karşı oy yazısının dar kapsamı içerisinde belirtmeye olanak bulamadığımız sair nedenlerle 1987 Mali yılı bütçe tasarısına karşıyız.

Onural Şeref Bozkurt
Çanakkale Milletvekili

Reşit Ülker
İstanbul Milletvekili

TABLO — I

KATMA BÜTÇELİ İDARELERİNİN 1987 MALİ YILI ÖDENEKLERİNDE YAPILAN EKLEME VE KESİNTİLER CETVELİ

(1 000 TL.)

Daireler	1987 Önerisi	Eklenen	Düşülen	Toplam
Tarım Reformu Genel Müdürlüğü	4 097 000	—	—	4 097 000
Vakıflar Genel Müdürlüğü	11 663 000	—	—	11 663 000
Çevre Genel Müdürlüğü	710 000	—	—	710 000
Beden Terbiyesi ve Spor Genel Müdürlüğü	23 437 000	200 000	—	23 637 000
Karayolları Genel Müdürlüğü	362 320 000	350 000	—	362 670 000
Devlet Su İşleri Genel Müdürlüğü	588 704 000	—	—	588 704 000
Hudut ve Sahiller Sağlık Genel Müdürlüğü	3 927 000	—	—	3 927 000
Orman Genel Müdürlüğü	27 716 000	—	—	27 716 000
Köy Hizmetleri Genel Müdürlüğü	368 235 000	2 000 000	—	370 235 000
Petrol İşleri Genel Müdürlüğü	397 000	—	—	397 000
Sosyal Hizmetler ve Ç. E. K. Genel Müdürlüğü	21 472 000	—	—	21 472 000
Telsiz Genel Müdürlüğü	3 491 000	—	—	3 491 000
Yüksek Öğretim Kurulu	3 753 000	—	—	3 753 000
Ankara Üniversitesi	24 743 000	—	—	24 743 000
Orta Doğu Teknik Üniversitesi	15 037 000	—	—	15 037 000
Hacettepe Üniversitesi	25 011 000	—	—	25 011 000
Gazi Üniversitesi	17 089 000	—	—	17 089 000
İstanbul Üniversitesi	40 185 000	38 000	38 000	40 185 000
İstanbul Teknik Üniversitesi	13 736 000	—	—	13 736 000
Boğaziçi Üniversitesi	6 789 000	150 000	150 000	6 789 000
Marmara Üniversitesi	10 466 000	—	—	10 466 000
Yıldız Üniversitesi	5 619 000	—	—	5 619 000
Mimar Sinan Üniversitesi	3 627 000	—	—	3 627 000
Ege Üniversitesi	17 775 000	—	—	17 775 000
Dokuz Eylül Üniversitesi	13 555 000	—	—	13 555 000
Trakya Üniversitesi	5 668 000	—	—	5 668 000
Uludağ Üniversitesi	11 531 000	—	—	11 531 000
Anadolu Üniversitesi	15 981 000	—	—	15 981 000
Selçuk Üniversitesi	8 733 000	—	—	8 733 000

Daireler	1987 Önerisi	Eklene	Düşülen	Toplam
Akdeniz Üniversitesi	6 503 000	—	—	6 503 000
Erciyes Üniversitesi	7 068 000	—	—	7 068 000
Cumhuriyet Üniversitesi	6 541 000	—	—	6 541 000
Çukurova Üniversitesi	10 542 000	—	—	10 542 000
19 Mayıs Üniversitesi	7 520 000	—	—	7 520 000
Karadeniz Üniversitesi	8 597 000	—	350 000	8 247 000
Atatürk Üniversitesi	14 859 000	—	—	14 859 000
İnönü Üniversitesi	3 577 000	—	—	3 577 000
Fırat Üniversitesi	6 177 000	17 000	17 000	6 177 000
Dicle Üniversitesi	8 734 000	—	—	8 734 000
Yüzüncü Yıl Üniversitesi	2 903 000	—	—	2 903 000
TOPLAM	1 738 488 000	2 755 000	555 000	1 740 688 000

TABLO — II

KATMA BÜTÇELİ İDARELERİN CARİ, YATIRIM VE TRANSFER HARCAMALARI İLE İLGİLİ 1987 MALİ YILI ÖDENEKLERİNDE YAPILAN EKLEME VE KESİNTİLER CETVELİ (1 000 TL.)

Kuruluşun Adı	Cari		Yatırım		Transfer		Sonuç
	Eklene	Düşülen	Eklene	Düşülen	Eklene	Düşülen	
Beden Terbiyesi ve Spor Gn. Md.	—	—	—	—	200 000	—	+ 200 000
Karayolları Genel Müdürlüğü	—	—	350 000	—	—	—	+ 350 000
Köy Hizmetleri Genel Müdürlüğü	—	—	2 000 000	—	—	—	+ 2 000 000
İstanbul Üniversitesi	38 000	38 000	—	—	—	—	—
Boğaziçi Üniversitesi	—	—	150 000	150 000	—	—	—
Karadeniz Üniversitesi	—	—	—	—	—	350 000	— 350 000
Fırat Üniversitesi	7 000	7 000	5 000	10 000	5 000	—	—
TOPLAM	45 000	45 000	2 505 000	160 000	205 000	350 000	+ 2 550 000
							— 350 000
							+ 2 200 000

Dönem : 17

Yasama Yılı : 4

TÜRKİYE BÜYÜK MİLLET MECLİSİ **S. Sayısı : 500**

**Katma Bütçeli Kuruluşların 1987 Yılı Bütçe Kanunu Tasarısı ve
Plan ve Bütçe Komisyonu Raporu (1/799)**

TC

Başbakanlık

Kanunlar ve Kararlar

Genel Müdürlüğü

Sayı : K.K.Gn.Md. 18/101-1946/05767

15 . 10 . 1986

TÜRKİYE BÜYÜK MİLLET MECLİSİ BAŞKANLIĞINA

Maliye ve Gümrük Bakanlığınca hazırlanan ve Başkanlığınıza arzı Bakanlar Kurulunca 15.10.1986 tarihinde kararlaştırılan «Katma Bütçeli Kuruluşların 1987 Mali Yılı Bütçe Kanun Tasarısı» ve gerekçesi ile eki cetveller ilişik olarak gönderilmiştir.

Gereğini arz ederim.

Turgut Özal

Başbakan

1987 Malî Yılı
Katma Bütçe Kanunu Tasarısının
Genel Gerekçesi

1987 MALİ YILI KATMA BÜTÇELİ İDARELER BÜTÇE KANUNU TASARISI GENEL GEREKÇESİ

Bütçe Kanunu Tasarıları 1984 yılından bu yana tek kanun metni halinde düzenlenen Katma Bütçeli İdarelerin 1987 Mali Yılı Bütçe Kanunu Tasarısı, 1985-1989 yıllarını kapsayan Beşinci Beş Yıllık Kalkınma Planı ile özellikle eğitim ve öğretim, altyapı yatırımlarının gerçekleştirilmesi başta olmak üzere, belirlenen temel hedeflere ulaşılması gereği göz önünde tutularak hazırlanmıştır. Tasarı ile Genel Bütçeye dahil kuruluşlara tahsis edilen ödenekler de dikkate alınarak, belirlenen hedefler doğrultusunda ve imkânlar ölçüsünde kaynak tahsis edilmiştir.

1987 Malî Yılı

**Katma Bütçe Kanunu Tasarısının Maddeleri
Metnine ilişkin Gerekçesi**

KATMA BÜTÇELİ İDARELER 1987 MALİ YILI BÜTÇE KANUNU TASARISININ MADDELERİNE İLİŞKİN GEREKÇE

BİRİNCİ KISIM

Genel Hükümler

ÖDENEKLER, ÖZ GELİRLER, HAZİNE YARDIMI :

Madde 1. — Katma bütçeli idarelerin 1987 yılında yapacakları hizmetlerin gerektirdiği ödenek, öz gelir ve Hazine yardımı ödenek tahmin tutarlarını belirlemektedir.

BAĞLI CETVELLER :

Madde 2. — Katma Bütçe Kanununa ekli ödenek dağılımına ilişkin (A) cetveli ile idarelerin bütçelerine ekli (B), (C), (G), (R) ve (M) cetvellerinin mahiyetini belirlemektedir.

İKİNCİ KISIM

İdarelere İlişkin Özel Hükümler

TARIM REFORMU GENEL MÜDÜRLÜĞÜ :

Madde 3. — Tarım reformu uygulaması ile ilgili davaların, gerektiğinde Hazine avukatları tarafından da takip edilebileceğine dair hükmü ihtiva etmektedir.

KARAYOLLARI GENEL MÜDÜRLÜĞÜ :

Madde 4. — Karayolları Genel Müdürlüğünün hizmet alanına giren çeşitli hizmetlerin bu idareye yaptırılması için, Devlet daire ve müesseseleri, kamu tüzelkişileri, dernekler ile diğer kurum ve kuruluşlardan gelecek taleplerle ilgili Karayolları Genel Müdürlüğüne yatırılacak paraların bu Genel Müdürlük bütçesinin ilgili tertiplerine gelir ve ödenek kaydı, aktarma ve ertesi yıla devredilmesi gibi işlemlerde Maliye ve Gümrük Bakanı yetkili kılınmaktadır.

Madde 5. — İlgili kanunları gereğince geçişi ücretli olan yol, köprü ve tünellerin her çeşit gelirlerinin; planlama, proje, keşif yapım, bakım, onarım ve işletmesinde kullanılmak üzere, Karayolları Genel Müdürlüğü bütçesinde açılacak özel bir tertibe gelir, diğer taraftan ilgili bütçe tertibine ödenek kaydı, aktarma ve ertesi yıla devredilmesi gibi işlemlerde Maliye ve Gümrük Bakanı yetkili kılınmaktadır.

KÖY HİZMETLERİ GENEL MÜDÜRLÜĞÜ ;

Madde 6. — Devlet kurum ve müesseseleri ile kamu tüzelkişileri, dernekler, vakıflar ve kurumların Köy Hizmetleri Genel Müdürlüğüne yaptıracağı yatırım hizmetlerine ilişkin bedellerin bütçeye gelir, ödenek ve gider kaydı ile yıl içinde bu ödeneklerden harcanamayan kısmının ertesi yıla devrine ve bu kabil hizmetlerle ilgili olarak 1984 ve önceki yıllarda genel ve katma bütçeli idarelerce kayıt ve devirleri yapılan özel ödeneklerin 1985 yılında katma bütçeli idare olarak düzenlenen Köy Hizmetleri Genel Müdürlüğüne mal edilmesine ilişkin hükümleri ihtiva etmektedir.

DEVLET SU İŞLERİ GENEL MÜDÜRLÜĞÜ :

Madde 7. — İlgili Kanunu gereğince Ankara ve İstanbul şehirlerine içme, kullanma ve endüstri suyu temini maksadıyla girişilecek taahhütlerde kanunî azamî taahhüt hadlerinin uygulanmayacağı belirtilmektedir. Ayrıca adı geçen belediyelere yapılacak yardımlarda, Kanunla getirilen sınırlamanın da kaldırılması amaçlanmaktadır.

Madde 8. — Baraj ve hidro - elektrik santralleri inşası dolayısıyla yerlerinin değiştirilmesine zaruret hâsıl olacak kara ve demiryolları üzerindeki inşaatlar ile baraj ve göl sahalarında kalan akaryakıt boru hatlarının varyantı için Devlet Su İşleri Genel Müdürlüğü bütçesine konulan ödeneğin gerekli kısmını ilgili kuruluşlar bütçelerine aktarmaya ilişkin gereken işlemleri yapmaya Maliye ve Gümrük Bakanı yetkili kılınmaktadır.

Madde 9. — Devlet Su İşleri Genel Müdürlüğünün hizmet alanına giren çeşitli hizmetlerin bu idareye yaptırılması için, Devlet daire ve müesseseleri ile kamu tüzelkişileri ve kamu yararına hizmet eden dernekler veya diğer kurum ve kuruluşlardan gelecek taleplerle ilgili Devlet Su İşleri Genel Müdürlüğüne yatırılacak paraların bütçesinin ilgili tertiplerine gelir ve ödenek kaydı, aktarma ve ertesi yıla devredilmesi gibi işlemlerde Maliye ve Gümrük Bakanı yetkili kılınmaktadır.

BEDEN TERBİYESİ VE SPOR GENEL MÜDÜRLÜĞÜ :

Madde 10. — İlgili Kanunu gereğince, her çeşit spor saha ve tesisleri yapmak üzere Beden Terbiyesi ve Spor Genel Müdürlüğü bütçesinde yer alan projelerden bu idarece yapılabilecek işler dışında kalanlara ait ödenekleri Bayındırlık ve İskân Bakanlığı bütçesine aktarmaya, sarfedilmeyen kısımlarını gelecek yıl bütçesine devretmeye Maliye ve Gümrük Bakanı yetkili kılınmaktadır.

Madde 11. — Beden Terbiyesi ve Spor Genel Müdürlüğüne ait (B) işaretli cetvelin ilgili tertibine kayıtlı futbol müsabakaları müşterek bahis hâsulatından elde edilecek gelir tertibinden elde edilen gelir fazlalarını ödenek kaydetmeye, bu ödeneklerden yılı içinde sarfedilmeyen kısmını gelecek yıl bütçesinin ilgili tertibine devren gelir ve ödenek kaydetmeye Maliye ve Gümrük Bakanı yetkili kılınmaktadır.

TELSİZ GENEL MÜDÜRLÜĞÜ :

Madde 12. — Telsiz Genel Müdürlüğü (B) cetvelinin «üçret gelirleri» tertibinden sağlanacak gelir fazlalarının elektronik sistemlerin bakım, onarım ve geliştirilmesinde kullanılmak üzere, adı geçen Genel Müdürlük bütçesine özel gelir ve ödenek kaydına ve bu ödeneklerden yıl içinde sarfedilmeyen miktarının ertesi yıl bütçesine devren gelir ve ödenek kaydına Maliye ve Gümrük Bakanını yetkili kılan hükme yer verilmektedir.

Madde 13. — Daha önce Ulaştırma Bakanlığı adına kayıtlı olan taşınır ve taşınmazların 1.1.1987 tarihi itibariyle Telsiz Genel Müdürlüğü adına kayıt ve tescilinde izlenecek yöntem hakkında açıklama yer almaktadır.

HUDUT VE SAHİLLER SAĞLIK GENEL MÜDÜRLÜĞÜ :

Madde 14. — Hudut ve Sahiller Sağlık Genel Müdürlüğü (B) cetvelinde meydana gelebilecek gelir fazlalarının, 1987 yılı yatırım programına alınacak projelerin gerçekleştirilmesinde kullanılmak üzere, özel gelir ve ödenek kaydı ile sarfedilmeyen kısmının ertesi yıla devri konusundaki bütçeleştirme hükümlerine yer verilmektedir.

ÜÇÜNCÜ KISIM

Diğer Hükümler

GENEL BÜTÇE KANUNUNUN UYGULANACAĞI :

Madde 15. — Genel Bütçe Kanununda yer alan hükümlerin katma bütçeli idareler hakkında da uygulanacağı belirtilmektedir.

YÜRÜRLÜK :

Madde 16. — Bu Kanunun 1.1.1987 tarihinde yürürlüğe gireceği belirtilmektedir.

YÜRÜTME :

Madde 17. — Katma bütçeli idarelerle ilgili hükümlerin kuruluşların idarî bağılıklarına göre Başbakan - Maliye ve Gümrük Bakanı veya Maliye ve Gümrük Bakanı ile İdarenin bağlı bulunduğu Bakanca birlikte yürütüleceğini belirtmektedir.

Katma Bütçeli idareler
1987 Malî Yılı Bütçe Kanunu Tasarısı

(HÜKÜMETİN TEKLİFİ)

**KATMA BÜTÇELİ İDARELER 1987 MALİ YILI
BÜTÇE KANUNU TASARISI**

BİRİNCİ KISIM

Genel Hükümler

ÖDENEKLER, ÖZ GELİRLER, HAZİNE YARDIMI

MADDE 1. — a) Katma bütçeli idarelerin 1987 yılında yapacakları hizmetler için (1 738 488 000 000) lira ödenek verilmiştir.

b) Katma bütçeli idarelerin 1987 yılı gelirleri (165 000 000 000) lirası öz gelir, (1 573 488 000 000) lirası Hazine yardımı olmak üzere toplam (1 738 488 000 000) lira olarak tahmin edilmiştir.

BAĞLI CETVELLER

MADDE 2. — a) Katma bütçeli idarelerin,

1. Ödenek dağılımı (A) işaretli cetvelde,
 2. Gelirleri, her bir idarenin bütçesine ekli (B) işaretli,
 3. Özel hükümlerine göre 1987 yılında tarh, tahakkuk ve tahsiline devam olunacak gelir çeşitlerinin dayandığı hükümler, her bir idarenin bütçesine ekli (C) işaretli,
 4. Gelecek yıllara geçici yüklenmelere girişmeye yetki veren kanunlar, her bir idarenin bütçesine ekli (G) işaretli,
 5. Harcamalara ilişkin formül, her bir idarenin bütçesine ekli (R) işaretli, Cetvellerde,
- b)** Orman Genel Müdürlüğüne bağlı orman okulları öğrencilerinden alınacak ücretler bu idare bütçesine ekli (M) işaretli cetvelde, Gösterilmiştir.

(PLAN VE BÜTÇE KOMİSYONUNUN KABUL ETTİĞİ
METİN)

**KATMA BÜTÇELİ İDARELER 1987 MALİ YILI
BÜTÇE KANUNU TASARISI**

BİRİNCİ KISIM

Genel Hükümler

ÖDENEKLER, ÖZ GELİRLER, HAZİNE YARDIMI :

MADDE 1. — a) Katma bütçeli idarelerin 1987 yılında yapacakları hizmetler için (1.740.688.000.000) lira ödenek verilmiştir.

b) Katma bütçeli idarelerin 1987 yılı gelirleri (165.000.000.000) lirası öz gelir, (1.575.688.000.000) lirası Hazine yardımı olmak üzere toplam (1.740.688.000.000) lira olarak tahmin edilmiştir.

BAĞLI CETVELLER :

MADDE 2. — Tasarının 2 nci maddesi aynen kabul edilmiştir.

(Hükümetin Teklifi)

İKİNCİ KISIM

İdarelere İlişkin Özel Hükümler

TARIM REFORMU GENEL MÜDÜRLÜĞÜ

MADDE 3. — Tarım Reformu Genel Müdürlüğünün toprak ve tarım reformu uygulaması ile ilgili uyumsuzluk ve davaları bu Genel Müdürlük adına gerektiğinde Hazine avukatları tarafından da takip edilir.

KARAYOLLARI GENEL MÜDÜRLÜĞÜ

MADDE 4. — Devlet daire ve müesseseleri, kamu tüzelkişileri, dernekler ile diğer kurum ve kuruluşlardan vaki olacak görevler ile ilgili hizmet taleplerini, kendi imkânları nispetinde, yapılacak anlaşmalar esasları dahilinde ve karşılıkları adigeçen kuruluşlarca karşılanmak şartıyla yerine getirmek, ayrıca Karayolları Genel Müdürlüğünce yapılan yolların kenarında bulunan ve yol güvenliği bakımından yola giriş ve çıkışların düzenlenmesi gereken tesislerin (Akaryakıt istasyonları gibi) ilgilileri tarafından etüt, araştırma ve proje hizmetlerinin ifası ile yol, köprü ve benzeri tesislerin yaptırılması ve bakımı maksadıyla Karayolları Genel Müdürlüğüne yatırılacak paralar bu idareye ait (B) işaretli cetvelde açılacak özel bir tertibe gelir, diğer taraftan (A) işaretli cetvelde mevcut veya yeniden açılacak özel projelere Maliye ve Gümrük Bakanlığınca ödenek kaydolunur. Karayolları Genel Müdürlüğü için gerektirdiği ahvalde gelir ve ödenek kaydı işlemlerini beklemezsizin (A) işaretli cetvelin ilgili proje ödenekleirnden gerekli harcamayı yapabilir. Yapılan kesin harcamalara göre, tahakkuk eden miktarı, ilgili projesindeki ödenekten, harcama yapılan projeye aktarmaya Maliye ve Gümrük Bakanı yetkilidir.

Bu ödenekten yılı içinde sarfedilmeyen kısmı ertesi yıla birinci fıkra esasları dairesinde devren gelir ve ödenek kaydolunur.

MADDE 5. — 11.2.1950 tarih ve 5539 sayılı Kanunun 30.5.1973 tarih ve 1737 sayılı Kanunla değişik 20 nci maddesi gereğince geçişi ücretli olan yol, köprü ve tünellerin her çeşit gelirleri, aynı mahiyetteki yol, köprü ve tünellerin yapım, bakım, onarım ve işletmesinde kullanılmak üzere, bir taraftan Kara-

(Plan ve Bütçe Komisyonunun Kabul Ettiği Metin)

İKİNCİ KISIM

İdarelere İlişkin Özel Hükümler

TARIM REFORMU GENEL MÜDÜRLÜĞÜ :

MADDE 3. — Tasarının 3 üncü maddesi aynen kabul edilmiştir.

KARAYOLLARI GENEL MÜDÜRLÜĞÜ :

MADDE 4. — Tasarının 4 üncü maddesi aynen kabul edilmiştir

MADDE 5. — Tasarının 5 inci maddesi aynen kabul edilmiştir.

(Hükümetin Teklifi)

yolları Genel Müdürlüğü bütçesinde açılacak özel bir tertibe gelir, diğer taraftan da yeniden açılacak 111-02-2-000 (Geçiş ücretli olan yol, köprü ve tünellerin planlama, proje ve keşif hizmetleri), 112-04-2-000 (Geçiş ücretli olan yol, köprü ve tünellerin yapım ve onarımı) altprogramı ve projeleri ile; 113-03-1-000 (Geçiş ücretli olan yol, köprü ve tünellerin bakım ve işletmesi) altprogram ve faaliyetlerinin harcama kalemlerine Maliye ve Gümrük Bakanlığınca ödenek kaydolunur. Karayolları Genel Müdürlüğü için gerektirdiği ahvalde, gelir ve ödenek kaydı işlemlerini beklemezsizin bütçesinin ilgili proje ödeneklerinden gerekli harcamayı yapabilir. Yapılan kesin harcamalara göre tahakkuk eden miktarı, ilgili projedeki ödenekten, harcama yapılan projeye aktarmaya Maliye ve Gümrük Bakanı yetkilidir.

Bu ödenekten, yılı içinde sarfedilmeyen kısımlar ertesi yıla devren gelir ve ödenek kaydolunur.

KÖY HİZMETLERİ GENEL MÜDÜRLÜĞÜ

MADDE 6. — a) Devlet kurum ve müesseseleri ile kamu tüzelkişileri, dernekler, vakıflar ve kurumlar tarafından sulama, içme suyu, yol ve köprü gibi tesislerin yaptırılması ile bunların bakımı, etüt, araştırma ve proje hizmetlerinin gerçekleştirilmesi amacıyla Köy Hizmetleri Genel Müdürlüğüne yatırılacak paralar, bu idareye ait (B) işaretli cetvelde açılacak özel bir tertibe gelir, diğer yandan (A) cetvelinin sonunda açılacak özel tertibe Maliye ve Gümrük Bakanlığınca ödenek kaydolunur. Köy Hizmetleri Genel Müdürlüğü için gerektirdiği durumlarda gelir ve ödenek kaydı işlemlerini beklemezsizin (A) cetvelinin ilgili tertibinden zorunlu harcamayı yapabilir. İşin bitiminde yapılan harcamalara göre tahakkuk eden miktarı ilgili özel tertibindeki ödenekten harcama yapılan kalemlere aktarmaya Maliye ve Gümrük Bakanı yetkilidir.

Bu ödeneklerden yılı içinde harcanamayan kısımlar ertesi yıla yukarıdaki esaslara göre devren gelir ve ödenek kaydolunur.

b) Geçmiş yıllarda (a) fıkrasındaki esaslara göre genel ve katma bütçeli kuruluşlara yatırılmış bulunan paralar artıklarından bu bütçelerin özel tertibinde mevcut olan ödeneklerin, Köy Hizmetleri Genel Müdürlüğü cari yıl bütçesine intikali için gerekli işlemleri yapmaya Maliye ve Gümrük Bakanı yetkilidir.

(Plan ve Bütçe Komisyonunun Kabul Ettiği Metin)

KÖY HİZMETLERİ GENEL MÜDÜRLÜĞÜ :

MADDE 6. — Tasarının 6 ncı maddesi aynen kabul edilmiştir.

(Hükümetin Teklifi)

DEVLET SU İŞLERİ GENEL MÜDÜRLÜĞÜ

MADDE 7. — 3.7.1968 tarih ve 1053 sayılı Kanun gereğince Ankara ve İstanbul şehirlerine içme, kullanma ve endüstri suyu temini maksadıyla girişilecek taahhütlerin tutarı için aynı Kanununun 1 inci maddesinde gösterilmiş bulunan azamî taahhüt hadleri, dış yardımlardan temin olunan proje kredileri için, 1987 malî yılında uygulanmaz.

1053 sayılı Kanununun 3 üncü maddesinde yer alan ve Ankara - İstanbul belediyelerince yaptırılacak işler karşılığı bu belediyelere yapılacak yardımların sınırlı oluşu hakkındaki hüküm 1987 malî yılında uygulanmaz.

MADDE 8. — Baraj ve hidroelektrik santralleri inşaatı dolayısıyla yerlerinin değiştirilmesine zaruret hâsıl olacak kara ve demiryollarının varyant, yol, köprü inşaatı ile bu gibi yerlerde ulaşımın süratle sağlanması amacıyla havaalanları, inşa, islah ve tevsii ve baraj ve göl sahalarında kalan akaryakıt boru hatlarının varyantı için Devlet Su İşleri Genel Müdürlüğü bütçesine konulan ödenekten lüzumlu görülecek miktarı gereğine göre Bayındırlık ve İskân Bakanlığı, Tarım Orman ve Köy İşleri Bakanlığı, Köy Hizmetleri Genel Müdürlüğü ve Karayolları Genel Müdürlüğü bütçelerine bağlı (A) işaretli cetvellerin ilgili projelerine aktarmaya ve bu konuda gerekli işlemleri yapmaya Maliye ve Gümrük Bakanı yetkilidir.

MADDE 9. — Devlet daire ve müesseseleri ile kamu tüzelkişileri ve kamu yararına hizmet eden dernekler tarafından sulama, içme, kullanma ve endüstri suyu, kanalizasyon, baraj ve hidroelektrik santrali ve diğer su kaynaklarının geliştirilmesi ile ilgili etüt, proje ve inşaat yaptırılması, kanalet, boru, beton direk, filitre kumu gibi DSİ tarafından üretilen malzemelerin verilmesi, temel sondajları, betonla ilgili her türlü deneyler, zemin mekaniği deneyleri, her türlü kimyasal deneyler, su, çimento analizleri ve model deneyleri yaptırılması amacıyla Devlet Su İşleri Genel Müdürlüğüne yatırılacak paralar, bu idareye ait (B) işaretli cetvelde açılacak özel bir tertibe gelir, diğer taraftan (A) işaretli cetvelde mevcut veya yeniden açılacak özel projelere Maliye ve Gümrük Bakanlığınca ödenek kaydolunur. Devlet Su İşleri Genel Müdürlüğü

(Plan ve Bütçe Komisyonunun Kabul Ettiği Metin)

DEVLET SU İŞLERİ GENEL MÜDÜRLÜĞÜ :

MADDE 7. — Tasarının 7 nci maddesi aynen kabul edilmiştir.

MADDE 8. — Tasarının 8 inci maddesi aynen kabul edilmiştir.

MADDE 9. — Tasarının 9 uncu maddesi aynen kabul edilmiştir.

(Hükümetin Teklifi)

işin gerektirdiği ahvalde gelir ve ödenek kaydı işlemini beklemeksizin (A) işaretli cetvelin ilgili proje ödeneklerinden gerekli harcamayı yapabilir. Yapılan kesin harcamalara göre tahakkuk eden miktarı ilgili projesindeki ödenekten harcama yapılan projeye aktarmaya Maliye ve Gümrük Bakanı yetkilidir.

Bu ödeneklerden yılı içinde sarfedilmeyen kısımlar, ertesi yıla yukarıdaki fıkra esasları dairesinde devren gelir ve ödenek kaydolunur.

BEDEN TERBİYESİ VE SPOR GENEL MÜDÜRLÜĞÜ

MADDE 10. — 29.4.1959 tarih ve 7258 sayılı Kanunun 4 üncü maddesi gereğince her çeşit spor, saha ve tesisleri vücuda getirmek amacı ile Beden Terbiyesi ve Spor Genel Müdürlüğü bütçesinin (A) işaretli cetvelinde yer alan projelerin Beden Terbiyesi ve Spor Genel Müdürlüğüne 21.5.1986 tarih ve 3289 sayılı Kanun hükümleri uyarınca yapılabilecek işler dışında kalanlara ait ödenekleri, Bayındırlık ve İskân Bakanlığına aynı amaçla aktarmaya Maliye ve Gümrük Bakanı yetkilidir. Bu ödeneklerden yılı içinde sarfedilemeyen kısımlar, projenin ikmal için müteakip yıl bütçesine devredilebilir.

MADDE 11. — Beden Terbiyesi ve Spor Genel Müdürlüğüne ait (B) işaretli cetvelin «Futbol Müsabakaları Müşterek Bahis Hâsılatından Elde Edilecek Gelir» tertibinde kayıtlı kaynaktan sağlanacak gelir fazlalarını sportif hizmetler ve spor tesislerinin yapım, bakım ve büyük onarımlarında kullanılmak üzere Beden Terbiyesi ve Spor Genel Müdürlüğü bütçesine bir yandan özel gelir diğer yandan açılacak özel tertibe ödenek kaydetmeye Maliye ve Gümrük Bakanı yetkilidir.

Bu ödeneklerden yılı içinde sarfedilemeyen kısmı ertesi yıl bütçesinin ilgili tertibine devren gelir ve ödenek kaydolunur.

TELSİZ GENEL MÜDÜRLÜĞÜ

MADDE 12. — Telsiz Genel Müdürlüğüne ait (B) işaretli cetvelin 5.4.1983 tarih ve 2813 sayılı Kanunun 28.5.1986 tarih ve 3293 sayılı Kanunla değişik 27 nci maddesi gereğince sağlanan gelirlerden oluşan «Ücret Gelirleri» tertibinde kayıtlı kaynaktan sağlanacak gelir fazlalarını, «1987 Yılı Programının Uygulan-

(Plan ve Bütçe Komisyonunun Kabul Ettiği Metin)

BEDEN TERBİYESİ VE SPOR GENEL MÜDÜRLÜĞÜ :

MADDE 10. — Tasarının 10 uncu maddesi aynen kabul edilmiştir.

MADDE 11. — Tasarının 11 inci maddesi aynen kabul edilmiştir.

TELSİZ GENEL MÜDÜRLÜĞÜ :

MADDE 12. — Telsiz Genel Müdürlüğüne ait (B) işaretli cetvelin 5.4.1983 tarih ve 2813 sayılı Kanunun 28.5.1986 tarih ve 3293 sayılı Kanunla değişik 27 nci maddesi gereğince sağlanan gelirlerden oluşan «Ücret Gelirleri» tertibinde kayıtlı kaynaktan sağlanacak gelir fazlalarını, «1987 yılı programının uygulan-

(Hükümetin Teklifi)

lanması, Koordinasyonu ve İzlenmesine Dair Karar» hükümlerine göre 1987 yılı programı ile ilişkisi kurulmak şartıyla, elektronik sistemlerin bakım, onarım ve geliştirilmesinde kullanılmak üzere, Telsiz Genel Müdürlüğü bütçesine bir yandan özel gelir, diğer yandan açılacak özel tertibe ödenek kaydetmeye Maliye ve Gümrük Bakanı yetkilidir.

Bu ödeneklerin yılı içinde sarfedilmeyen kısımları, ertesi yıl bütçesinin ilgili tertibine devren gelir ve ödenek kaydolunur.

MADDE 13. — 31.12.1986 tarihi itibarıyla Ulaştırma Bakanlığı adına kayıtlı olmakla birlikte 1.1.1987 tarihi itibarıyla Telsiz Genel Müdürlüğüne devredilmesi kararlaştırılan taşınır ve taşınmazlar başka hiçbir malî işleme gerek kalmaksızın Telsiz Genel Müdürlüğü adına kayıt ve tescil olunur.

HUDUT VE SAHİLLER SAĞLIK GENEL MÜDÜRLÜĞÜ

MADDE 14. — Hudut ve Sahiller Sağlık Genel Müdürlüğü bütçesinin «B» işaretli cetvelinde yıl içinde meydana gelebilecek gelir fazlalarını «1987 Yılı Programının Uygulanması, Koordinasyonu ve İzlenmesine Dair Karar» hükümlerine göre 1987 yılında yatırım programına alınacak projeleri gerçekleştirmek üzere anılan Genel Müdürlük bütçesine bir yandan özel gelir, diğer yandan açılacak özel tertibe ödenek kaydetmeye Maliye ve Gümrük Bakanı yetkilidir.

Bu ödeneklerin yılı içinde sarfedilemeyen kısımları ertesi yıl bütçesinin ilgili tertibine devren gelir ve ödenek kaydolunur.

(Plan ve Bütçe Komisyonunun Kabul Ettiği Metin)

ması, koordinasyonu ve izlenmesine dair karar» hükümlerine göre, 1987 yılı programı ile ilişkisi kurulmak suretiyle, 2813 sayılı Telsiz Kanununda yer alan telsiz hizmetleri ile 3293 sayılı Kanunla Genel Müdürlüğe verilen Millî Monitoring faaliyet ve hizmetlerinin yürütülmesi, Taşra Telsiz Bölge Müdürlüklerinin kurulması için gerekli bina, arazi makine ve teçhizatın, yapımı, satın alınması bunların bakım, onarım ve geliştirilmesi, kamulaştırma giderlerinin karşılanması, diğer taraftan, (personel giderleri hariç) kira, bakım ve onarım gibi hizmet alımları ile demirbaş giderleri için cari harcamalarda kullanılmak üzere, Telsiz Genel Müdürlüğü bütçesine bir yandan özel gelir, diğer yandan açılacak özel tertibe ödenek kaydetmeye Maliye ve Gümrük Bakanı yetkilidir.

Bu ödeneklerin yıl içinde sarfedilmeyen kısımları, ertesi yıl bütçesinin ilgili tertibine devren gelir ve ödenek kaydolunur.

MADDE 13. — Tasarının 13 üncü maddesi aynen kabul edilmiştir.

HUDUT VE SAHİLLER SAĞLIK GENEL MÜDÜRLÜĞÜ :

MADDE 14. — Tasarının 14 üncü maddesi aynen kabul edilmiştir.

(Hükümetin Teklifi)

ÜÇÜNCÜ KISIM

Diğer Hükümler

GENEL BÜTÇE KANUNUNUN UYGULANACAĞI

MADDE 15. — Bu Kanunda yer alan hükümler saklı kalmak üzere, Genel Bütçe Kanunu hükümleri katma bütçeli idareler hakkında da uygulanır.

YÜRÜRLÜK

MADDE 16. — Bu Kanun 1.1.1987 tarihinde yürürlüğe girer.

YÜRÜTME

MADDE 17. — Bu Kanunun;

a) Vakıflar Genel Müdürlüğü ve Çevre Genel Müdürlüğü ile ilgili hükümlerini Başbakan ve Maliye ve Gümrük Bakanı,

b) Yükseköğretim Kurulu, üniversiteler ve Beden Terbiyesi ve Spor Genel Müdürlüğü ile ilgili hükümlerini Maliye ve Gümrük ve Millî Eğitim Gençlik ve Spor bakanları,

c) Karayolları Genel Müdürlüğü ile ilgili hükümlerini Maliye ve Gümrük ve Bayındırlık ve İskân bakanları,

d) Hudut ve Sahiller Sağlık Genel Müdürlüğü ve Sosyal Hizmetler ve Çocuk Esirgeme Kurumu Genel Müdürlüğü ile ilgili hükümlerini Maliye ve Gümrük ve Sağlık ve Sosyal Yardım bakanları,

e) Orman Genel Müdürlüğü, Tarım Reformu Genel Müdürlüğü ve Köy Hizmetleri Genel Müdürlüğü ile ilgili hükümlerini Maliye ve Gümrük ve Tarım Orman ve Köyleri bakanları,

(Plan ve Bütçe Komisyonunun Kabul Ettiği Metin)

ÜÇÜNCÜ KISIM

Diğer Hükümler

GENEL BÜTÇE KANUNUNUN UYGULANACAĞI :

MADDE 15. — Tasarımın 15 inci maddesi aynen kabul edilmiştir.

YÜRÜRLÜK :

MADDE 16. — Tasarımın 16 ncı maddesi aynen kabul edilmiştir.

YÜRÜTME :

MADDE 17. — Bu Kanunun;

a) Vakıflar Genel Müdürlüğü ve Çevre Genel Müdürlüğü ile ilgili hükümlerini Başbakan ve Maliye ve Gümrük Bakanı,

b) Yükseköğretim Kurulu, Üniversiteler ve Beden Terbiyesi ve Spor Genel Müdürlüğü ile ilgili hükümlerini Maliye ve Gümrük ve Millî Eğitim Gençlik ve Spor bakanları,

c) Karayolları Genel Müdürlüğü ve Devlet Su İşleri Genel Müdürlüğü ile ilgili hükümlerini Maliye ve Gümrük ve Bayındırlık ve İskân bakanları,

d) Hudut ve Sahiller Sağlık Genel Müdürlüğü ve Sosyal Hizmetler ve Çocuk Esirgeme Kurumu Genel Müdürlüğü ile ilgili hükümlerini Maliye ve Gümrük ve Sağlık ve Sosyal Yardım bakanları,

e) Orman Genel Müdürlüğü, Tarım Reformu Genel Müdürlüğü ve Köy Hizmetleri Genel Müdürlüğü ile ilgili hükümlerini Maliye ve Gümrük ve Tarım Orman ve Köyleri bakanları,

(Hükümetin Teklifi)

f) Devlet Su İşleri Genel Müdürlüğü ve Petrol İşleri Genel Müdürlüğü ile ilgili hükümlerini Maliye ve Gümrük ve Enerji ve Tabii Kaynaklar bakanları,

g) Telsiz Genel Müdürlüğü ile ilgili hükümlerini Maliye ve Gümrük ve Ulaştırma bakanları,
Yürütür.

Başbakan
T. Özal

Devlet Bakanı ve Başbakan Yrd.
İ. K. Erdem

Devlet Bakanı
A. Tenekeci

Millî Savunma Bakanı
Z. Yavuztürk

Millî Eğitim Gençlik ve Spor Bakanı
M. Emiroğlu

Tarım Orman ve Köyişleri Bakanı
H. H. Doğan

Devlet Bakanı
K. Oksay

Devlet Bakanı
M. T. Titiz

İçişleri Bakanı V.
K. Oksay

Bayındırlık ve İskân Bakanı
İ. S. Giray

Çalışma ve Sosyal Güvenlik Bakanı
M. Kalemlî

Kültür ve Turizm Bakanı
M. M. Taşcıoğlu

(Plan ve Bütçe Komisyonunun Kabul Ettiği Metin)

f) Petrol İşleri Genel Müdürlüğü ile ilgili hükümlerini Maliye ve Gümrük ve Enerji ve Tabii Kaynaklar bakanları,

g) Telsiz Genel Müdürlüğü ile ilgili hükümlerini Maliye ve Gümrük ve Ulaştırma bakanları,
Yürütür.

Devlet Bakanı
A. M. Yılmaz

Devlet Bakanı
A. Karaevli

Dışişleri Bakanı V.
A. M. Yılmaz

Sağlık ve Sosyal Yardım Bakanı
M. Aydın

Sanayi ve Ticaret Bakanı
H. C. Aral

Devlet Bakanı
M. V. Dinçerler

Adalet Bakanı
M. N. Eldem

Maliye ve Gümrük Bakanı
A. K. Alptemoçin

Ulaştırma Bakanı
V. Atasoy

Enerji ve Tabii Kaynaklar Bakanı
S. N. Türel

A -- Cetveli

(Katma Bütçeye Giren Dairelerin Harcamaları)

KATMA BÜTÇELİ İDARELER

A — CETVELİ

Kuruluşlar	(Bin TL.) Lira
Tarım Reformu Genel Müdürlüğü	4 097 000
Vakıflar Genel Müdürlüğü	11 663 000
Çevre Genel Müdürlüğü	710 000
Beden Terbiyesi ve Spor Genel Müdürlüğü	23 637 000
Karayolları Genel Müdürlüğü	362 670 000
Devlet Su İşleri Genel Müdürlüğü	588 704 000
Hudut ve Sahiller Sağlık Genel Müdürlüğü	3 927 000
Orman Genel Müdürlüğü	27 716 000
Köy Hizmetleri Genel Müdürlüğü	370 235 000
Petrol İşleri Genel Müdürlüğü	397 000
Sosyal Hizmetler ve Çocuk Esirgeme Kurumu Genel Müdürlüğü	21 472 000
Telsiz Genel Müdürlüğü	3 491 000
Yükseköğretim Kurulu	3 753 000
Ankara Üniversitesi	24 743 000
Orta Doğu Teknik Üniversitesi	15 037 000
Hacettepe Üniversitesi	25 011 000
Gazi Üniversitesi	17 089 000
İstanbul Üniversitesi	40 185 000
İstanbul Teknik Üniversitesi	13 736 000
Boğaziçi Üniversitesi	6 789 000
Marmara Üniversitesi	10 466 000
Yıldız Üniversitesi	5 619 000
Mimar Sinan Üniversitesi	3 627 000
Ege Üniversitesi	17 775 000
Dokuz Eylül Üniversitesi	13 555 000
Trakya Üniversitesi	5 668 000
Uludağ Üniversitesi	11 531 000
Anadolu Üniversitesi	15 981 000
Selçuk Üniversitesi	8 733 000
Akdeniz Üniversitesi	6 503 000
Erciyes Üniversitesi	7 068 000
Cumhuriyet Üniversitesi	6 541 000
Çukurova Üniversitesi	10 542 000
Ondokuz Mayıs Üniversitesi	7 520 000
Karadeniz Üniversitesi	8 247 000
Atatürk Üniversitesi	14 859 000
İnönü Üniversitesi	3 577 000
Fırat Üniversitesi	6 177 000
Dicle Üniversitesi	8 734 000
Yüzüncü Yıl Üniversitesi	2 903 000

TOPLAM

1 740 688 000