

Dönem : 5
Toplantı : 3

MİLLET MECLİSİ S. Sayısı : 400

1980 Yılı Bütçe Kanunu Tasarısı ve Bütçe Karma Komisyonu Raporu ile 1980 Yılı Bütçe Kanunu Tasarısında Yapılan Değişikliğe Dair C. Senatosu Başkanlığı Tezkeresi ve Bütçe Karma Komisyonu Raporu. (M. Meclisi : 1/315; C. Senatosu : 1/649)

(Not : C. Senatosu S. Sayısı : 949)

Cumhuriyet Senatosu
Genel Sekreterliği
Kanunlar Müdürlüğü
Sayı : 7205-1/649

13 . 2 . 1980

BÜTÇE KARMA KOMİSYONU BAŞKANLIĞINA

İlgi : 29 . 1 . 1980 gün ve 1/315-107 sayılı yazımız :

Cumhuriyet Senatosu Genel Kurulunun 12 . 2 . 1980 tarihli 37 nci Birleşiminde değiştirilerek ve açık oyla kabul olunan 1980 yılı Bütçe Kanunu Tasarısı ilişikte gönderilmiştir.

Gereğini rica ederim.

Saygılarımla.

Mehmet Ünal'dı
Cumhuriyet Senatosu Başkanı V.
Başkanvekili

AÇIK OY NETİCESİ : 161

Kabul : 95
Ret : 66

Bütçe Karma Komisyonunun Raporu

Türkiye Büyük Millet Meclisi
Bütçe Karma Komisyonu
Esas No. : 1/315, C. S. 1/649
No. : 108

14 . 2 . 1980

Millet Meclisi Başkanlığına

Cumhuriyet Senatosu Genel Kurulunun 12 . 2 . 1980 tarihli ve 37 nci Birleşiminde değiştirilerek kabul edilen 1980 Mali Yılı Bütçe Kanunu Tasarısının değişiklik yapılan kısımları, Maliye Bakanlığı temsilcisinin de katıldığı toplantıda görüşüldü.

Komisyonomuzca, Cumhuriyet Senatosu Genel Kurulunun;

Adalet Bakanlığı; Taşıt cetvelinin, 6 ncı sırasındaki 90 adet Station - Wagon tenezzüh şasi küçük tip (4 X 2) Adli Teşkilat hizmetlerinde bulunan, 1 adet taşıtın, düşülerek 6 ncı sıradaki Station - Wagon tenezzüh şasi küçük tip (4 X 2) 1 adet taşıtın Uyuşmazlık Mahkemesi hizmetlerinde kullanılması ile ilgili değişikliğini aynen,

Milli Eğitim Bakanlığı Bütçesinin; yurt dışında bulunan, Irak - Bağdat ve Ürdün - Amman kültür merkezleri kira sözleşmelerindeki artışları karşılayabilmek ve İstanbul Tatbiki Güzel Sanatlar Yüksekokuluna ek derslik yapımının tamamlanabilmesi için; (111-02-1-001-220) harcama kalemindeki 6 600 000 liranın düşülerek (101-01-1-001-350) ve (101-01-1-002-390) harcama kalemi ile (115-42-2-001-710) harcama kalemlerine eklenmesi suretiyle yapılan değişikliği aynen;

Milli Eğitim Bakanlığı Yay - Kur Örgün Yükseköğretim Dairesi Başkanlığı ve bu daireye bağlı okullar Bakanlık mucibi ile Mesleki ve Teknik Yükseköğretim Genel Müdürlüğüne bağlanmış ve 1980 Mali Yılı Bütçe Kanunu Tasarısı da buna göre düzenlenmiştir. Ancak; Bakanlık mucibiyle Yay - Kur Örgün Yükseköğretim Dairesi tekrar kurulmuş ve (51) meslek yüksekokulu ile (12) yabancı diller yüksekokulu bu daireye bağlanmıştır. Bu sebeple (115 - 41 - 1 - 001, 200; 400; 500) harcama kalemlerinden 287 139 000 lira ödeneğin düşülerek, (115 - 16 - 1 - 001 - 100; 200; 300; 400; 500) ile, (115 - 42 - 2 - 001 - 700) harcama kalemlerine eklenmesi suretiyle yapılan değişikliği aynen,

Sağlık ve Sosyal Yardım Bakanlığı Bütçesinin; İstanbul Göğüs Cerrahi Merkezi için bu merkezi yaşatma derneğince dış ülkelerden ithal edilen tıbbi cihazların, dernekçe bedeli ödenmiş iken, devalüasyondan sonra, kur farkı olarak ödenmesi gereken miktarın bakanlıkça karşılanabilmesi için (113 - 02 - 2 - 001 - 600 - 620) harcama kaleminden 11 000 000 liranın düşülerek, (900 - 04 - 3 - 425 - 900 - 950) harcama kalemine eklenmesi suretiyle yapılan değişikliği aynen;

Sağlık ve Sosyal Yardım Bakanlığı; Taşıt Cetvelinin 7 nci sırasındaki, Sağlık Ocakları hizmetlerinde kullanılacak olan 15 adet arazi binek (4 × 4) taşıtın düşülerek, 13 ncü sıradaki kaplı - kaçtı şehir dışı hizmetleri için (4 × 2) 13 adet taşıt ile ilgili değişikliği aynen;

Gıda - Tarım ve Hayvancılık Bakanlığı Bütçesinin; Suni - Tabii tohumlama ve Nesil Kontrol Genel Müdürlüğü ile Muhasebe ve Merkez Saymanlık Müdürlüklerinin binalarının kira süreleri 28 . 2 . 1980 tarihinde sona ermektedir. Bu sebeple yeni kiralanacak binaların giderlerini karşılamak üzere (11 - 04 - 1 - 001 - 400 - 460) harcama kaleminden 6 000 000 liranın düşülerek (101 - 02 - 1 - 001 - 300 - 350) harcama kalemine eklenmesi suretiyle yapılan değişikliği aynen,

Gıda - Tarım ve Hayvancılık Bakanlığı; Taşıt Cetvelinin 23 ncü sırasındaki 1 adet otobüs en az 36 kişilik (4 × 2) Suni ve Tabii Tohumlama ve Nesil Kontrol Genel Müdürlüğü hizmetlerinde bulunan otobüsün, düşülerek 42 ncı sıradaki motosiklet (tripörtör) 10 adet taşıtın Suni ve Tabii Tohumlama ve Nesil Kontrol Genel Müdürlüğü hizmetlerinde kullanılması ile ilgili değişikliğini aynen;

Turizm ve Tanıtma Bakanlığı Bütçesinin, tarihi ve milli değeri olan mimari eserlerin ve çevresinin korunması için (111 - 01 - 3 - 304 - 940) harcama kaleminden 9 000 000.- lira ödeneğin düşülerek, (111 - 01 - 3 - 423 - 950) harcama kalemine eklenmesi suretiyle yapılan değişikliği aynen,

Köy İşleri ve Kooperatifler Bakanlığı Bütçesinin, 1980 mali yılında YSE hizmetleri ile ilgili işlerin ihaleleri yapıldığında, çalıştırılacak mevsimlik işçilerin ödemelerinden yapılacak tasarrufun, 1980 yılına devir eden sarı taahhütler ile borçların karşılanabilmesi için (111 - 02 - 2 - 002 - 130) harcama kaleminden 1 500 000 000 liranın düşülerek, (111 - 02 - 2 - 002 - 710) harcama kalemine 700 000 000 lira, (111 - 02 - 2 - 005 - 620) harcama kalemine 300 000 000 lira, (111 - 03 - 2 - 002 - 710) harcama kalemine 400 000 000 lira, (111 - 03 - 2 - 003 - 620) harcama kalemine 100 000 000 lira ödeneğin eklenmesi suretiyle yapılan değişikliği aynen,

Toprak ve İskân İşleri Genel Müdürlüğü Bütçesinin projelere tahsis edilen ödeneklerin İskân Fonu Yönetmeliği harcama usullerine göre harcanmasının salıncalı oluşu sebebiyle, (111 - 02 - 2 - 07 - 710) ile (111 - 02 - 2 - 010 - 710) harcama kalemlerinin altındaki «TC Ziraat Bankasında kurulan Özel İskân Fonu'na devredilir» ibaresi çıkarılması ile ilgili değişikliği aynen;

Bütçe Kanunu Tasarısının 1 nci maddesi, katsayının 22'den 25'e çıkarılması sebebiyle gerekli ödeneği sağlamak üzere, % 2 oranında cari ödeneklerden kesinti yapılması ile ilgili yeni bir fıkranın eklenmesi 'sundaki Cumhuriyet Senatosu değişikliğine kesintiden muaf tutulacak kuruluşlar arasına «Köy İşleri ve Kooperatifler Bakanlığı»nın da eklenmesi suretiyle değiştirilerek,

Tasarının 31 nci maddesi 1 nci maddedeki değişikliğe paralel olarak katsayının 22'den 25'e çıkarılması ve 500 sayılı Kanundan yararlananlara uygulanacak katsayının da (2,5) şeklinde düzenlenmesiyle yapılan değişikliği aynen.

Tasarının 50 nci maddesinin (H) fıkrası (b) bendinin mesleki ve teknik öğretim kurumlarında görevli atölye ve teknik ders öğretmenleri ile ilgili ek ders ücretlerinin yeniden düzenlenmesiyle ilgili değişikliği aynen.

Tasarının 89 ncu maddesine 9 ncu fıkra olarak TC Ziraat Bankası ile ilgili 3202 sayılı Kanunun 5 nci maddesinin (c) fıkrasının 1980 mali yılında uygulanmayacağı hakkındaki değişikliği aynen benimsenmiştir.

Genel Kurulun tasviplerine sunulmak üzere Yüksek Başkanlığa saygı ile arz olunur.

Başkan	Başkanvekili	Sözcü	Kâtip
Çankırı Milletvekili <i>Nurettin Ok</i>	Afyonkarahisar Senatörü <i>Kâzım Karaağaçlıoğlu</i>	Antalya Milletvekili <i>Kaya Çakmakçı</i>	Trabzon Milletvekili <i>Kemal Cevher</i>
Ankara Milletvekili <i>Sebatî Ataman</i>	Antalya Milletvekili 31 nci maddeye karşıym <i>İhsan Ataöv</i>	Artvin Senatörü <i>Rasim Gezmiş</i>	Aydın Senatörü <i>İskender Cenap Ege</i>
Bolu Milletvekili <i>Müfit Bayraktar</i>	C. Bşk. S. Ü. <i>Zeyyat Baykara</i>	Denizli Milletvekili <i>E. Atıf Şohoğlu</i>	Erzurum Milletvekili <i>Rıfki Danışman</i>
Erzurum Milletvekili <i>Nevzat Kösoğlu</i>	Eskişehir Milletvekili <i>İsmet Angı</i>	Eskişehir Milletvekili <i>Seyfi Öztürk</i>	Hatay Milletvekili Karşı oy <i>Sabri Öztürk</i>
İstanbul Milletvekili Karşı oy <i>Enver Karabeyoğlu</i>	İstanbul Milletvekili Karşı oy <i>Ali Nejat Ölçen</i>	İzmir Milletvekili Karşı oy <i>Süleyman Genç</i>	Kars Milletvekili <i>Bahri Dağdaş</i>
Kayseri Milletvekili Karşı oy <i>A. Gani Aşık</i>	Kayseri Milletvekili <i>M. Şevket Doğan</i>	Konya Senatörü <i>Ahmet Remzi Hatip</i>	Konya Milletvekili <i>Şaban Karataş</i>
Kütahya Senatörü <i>Mehmet Emin Alanyalı</i>	Muğla Milletvekili <i>Ünat Demir</i>	Ordu Milletvekili Karşı oy <i>Ertuğrul Günay</i>	Ordu Milletvekili <i>Bilâl Taranoğlu</i>
Rize Senatörü <i>Şükrü Meto</i>	Samsun Senatörü <i>Şaban Demirdağ</i>	Sivas Milletvekili Karşı oy <i>Mahmut Özdemir</i>	Tabii Üye <i>Kâmil Karavelioğlu</i>
Uşak Milletvekili Karşı oy <i>İsmail Aydın</i>	Yozgat Senatörü <i>Ünal Allıoğlu</i>	Zonguldak Milletvekili <i>Ahmet Demir Yüce</i>	

KARŞI OY YAZISI

1980 mali yılı bütçesine karşı oy yazımızı aşağıdaki noktalarda özetlemekteyiz.

1. 1925 yılından itibaren 1980 yılına kadar Genel Bütçe giderlerinin gayri sâfi milli hâsıla içindeki ağırlığı yüzde 20'ye ulaştığı zaman Türk ekonomisi ağır enflasyonist baskı altına girmiş ve bunu sosyal ve siyasal bunalımlar izlemiştir.

1980 bütçesinin giderlerinin gayri safi milli hâsıla içinde cari fiyatlarla yüzde 24'e ulaşan ağırlığı, bu bütçenin enflasyonun kaynağını oluşturmasına neden olacaktır. Türk ekonomisi, gayri safi milli hâsılanın yüzde 24'ünü harcamalara yönelttiği bir bütçeyi bugünkü koşullar altında masnetme olanağına sahip değildir.

2. 1980 bütçesi, kaynakların üretken alanlara ayrılmaması, duraklayan enerji santrallerine yeterince ödenek vermemesi buna karşılık cari harcamaların payını artırması bakımından da kendi iç yapısında enflasyonist etkiler taşımaktadır.

3. 1980 yılı bütçesi, kendisine yön vermesi gereken 1980 yılı programı ile ilişkileri kurulmamış bir bütçe niteliğindedir. 25 Ocak 1980 devalüasyon kararıyla bütçenin plan ve programla ilişkileri büsbütün kopmuş bulunmaktadır. Ekonomik gereklerinden çok, siyasal nitelikte olduğu görülen 25 Ocak 1980 devalüasyon kararının sadece döviz ithalini amaçladığı anlaşılmaktadır. Bu nedenle geçici tedavi niteliğindedir. Günde 5 saat süren enerji kesitisi üretimin önemli ölçüde düşmesine neden olduğundan ve zaten iç piyasada arz - talep dengesizliği bulunduğundan dış piyasaya mal ihracatı kanalıyla döviz sağlanması olanakları daha da daralacak, devalüasyonun döviz getirici etkisini ortadan kaldıracaktır. Dış para piyasasında ve iç karaborsada 1 doların karşılığı 50 TL.'ni aşmamışken bunun altında bir değer tespiti, 1 doların 70 TL. olarak saptanması, Türk ekonomisi üzerinde olumsuz etkiler uyandıracaktır. Ve bütçenin daha fazla açık vermesine neden olan maliyet artışları meydana getirecektir.

Bu nedenlerle 1980 bütçesinin yapısına, kaynak dağılımı felsefesine ve devalüasyon kararıyla ortadan kaldırılan makro - ekonomik dengelerin daha fazla bozulması nedeniyle program - bütçe niteliğini yitirmiş olmasına karşıyız. Ayrıca düşük gelir düzeyinde yer alan tüm kamu görevlilerinin sosyal statülerinde meydana gelecek tahribata tedavi yolları aramayan 1980 bütçesine tümüyle karşıyız.

Hatay Milletvekili
Sabri Öztürk

İstanbul Milletvekili
Ali Nejat Ölçen

İstanbul Milletvekili
Enver Karabeyoğlu

İzmir Milletvekili
Süleyman Genç

Sivas Milletvekili
Mahmut Özdemir

Konya Milletvekili
A. Gani Aşık

Ordu Milletvekili
Ertuğrul Günay

Uşak Milletvekili
İsmail Aydın

ADALET BAKANLIĞI

Bütçe Karma Komisyonunun Kabul Ettiği			
Sıra No.	A	Taşıtın cinsi	Diferansiyel Kullanıldığı yer
6		Station Wagon nezzüh şasi (küçük tip)	4×2 Adli teşkilat hizmetleri için

(Cumhuriyet Senatosunun Değiştirisi)				
Sıra No.	Adet	Taşıtın cinsi	Diferansiyel	Kullanıldığı yer
6	89	Station Wagon tenezzüh şasi (küçük tip)	4×2	Adli teşkilat hizmetleri için
6	1	Station Wagon tenezzüh şasi (küçük tip)	4×2	Uyuşmazlık mahkemesi hizmetleri için

(Bütçe Karma Komisyonunca Kabul Edilen)

BENİMSENDİ

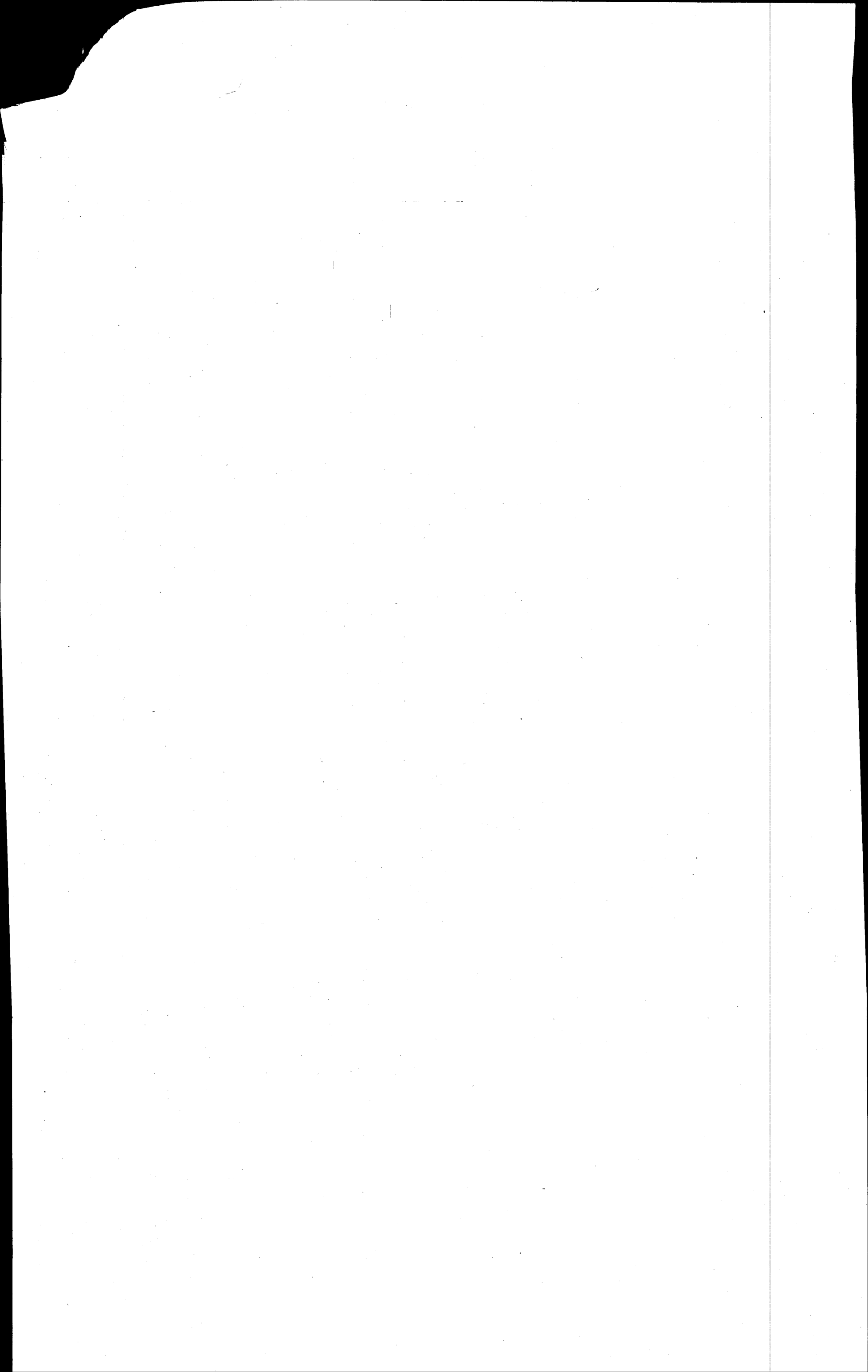

**MİLLİ EĞİTİM BAKANLIĞI ÖDENEK CETVELİ
TARANAMAMIŞTIR.**

**CETVEL CİLT NÜSHASINDA MEVCUTTUR.
S.Sayısı: 400**

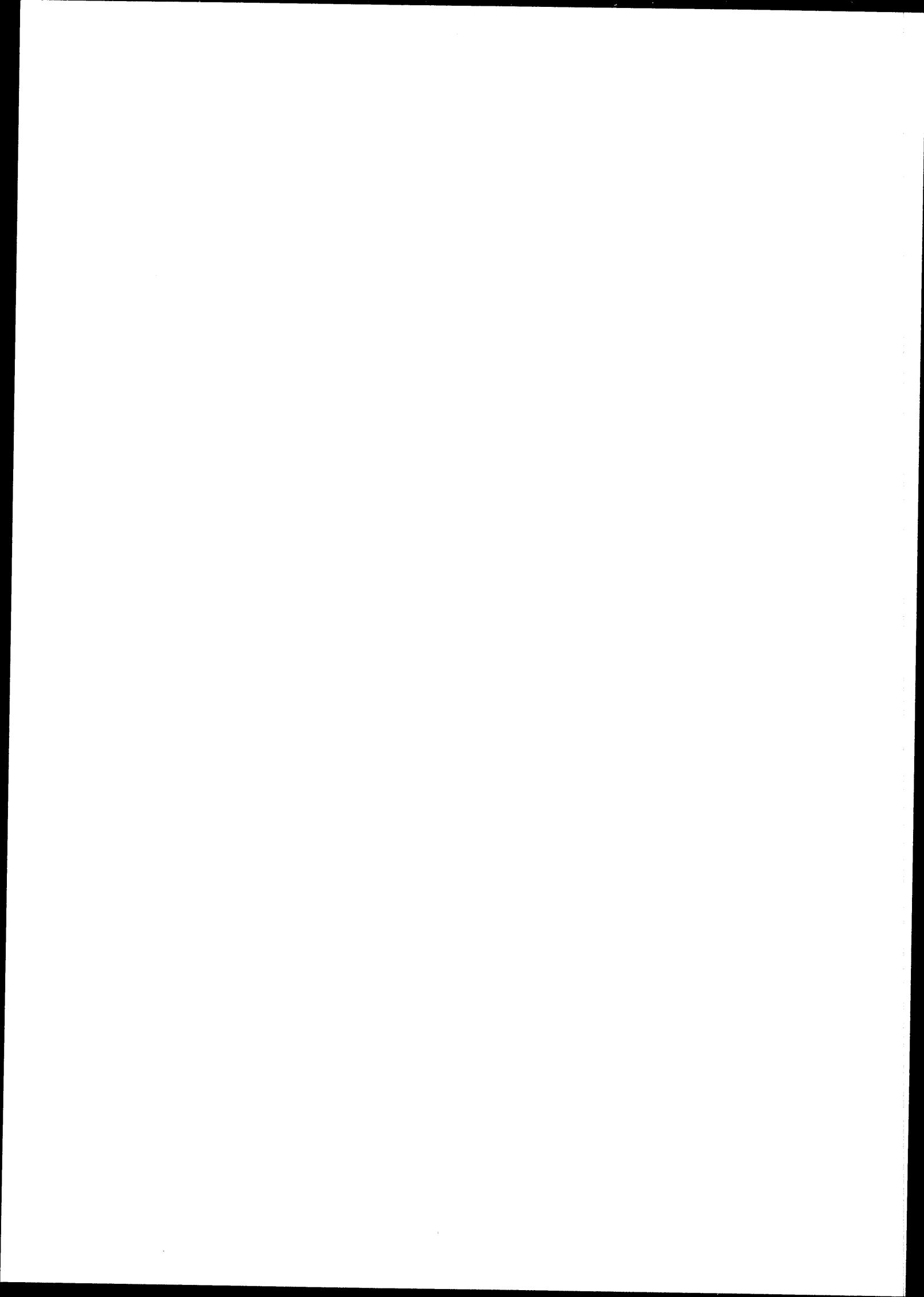

SAĞLIK VE SOSYAL YARDIM BAKANLIĞI

Ö D E N E K C E T V E L İ

Daire :
Kurum :

K O D L A R					Bütçe Karma Komisyonunun kabul ettiği					Cumhuriyet Senatosunun değişikliği						
Bölüm (Program)	Kesim (A. P.)	Ödenek türü	Madde (Faaliyet - Proje)	Harcama Kalemi	AÇIKLAMA	Harcama kalemi	Madde (Faaliyet - Proje)	Ödenek türü	Kesim (Alt program)	Bölüm (Program)	Harcama kalemi	Madde (Faaliyet - Proje)	Ödenek türü	Kesim (Alt program)	Bölüm (Program)	Harcama kalemi
113					YATAKLI TEDAVİ KURUMLARI					12 878 527 000					12 867 527 000	
	02				YATAKLI TEDAVİ KURUMLARI					12 864 617 000					12 853 617 000	
		2						1 643 040 000							1 632 040 000	
			0011		Yataklı tedavi kurumları yatırımları			1 643 040 000						1 632 040 000		
			600		MAKİNE, TEÇHİZAT VE TAŞIT ALIMLARI	300 000 000					289 000 000					
			620		Makine, teçhizat alımları ve büyük onarımları	300 000 000					289 000 000					
900					HİZMET PROGRAMLARINA DAĞITILAMAYAN											
					TRANSFERLER					66 619 000					77 619 000	
	04				SOSYAL TRANSFERLER				12 725 000					23 725 000		
		3						12 725 000						23 725 000		
			425		Dernek, birlik, kurum, kuruluş, sandık ve benzeri teşekküllere yardım (Bu ödeneğin 500 000 lirası Aile Planlaması Derneği içindir.)			4 000 000						15 000 000		
			900		TRANSFERLER	4 000 000					15 000 000					
			950		Sosyal transferler	4 000 000					15 000 000					

Millet Meclisi (S. Sayısı : 400)

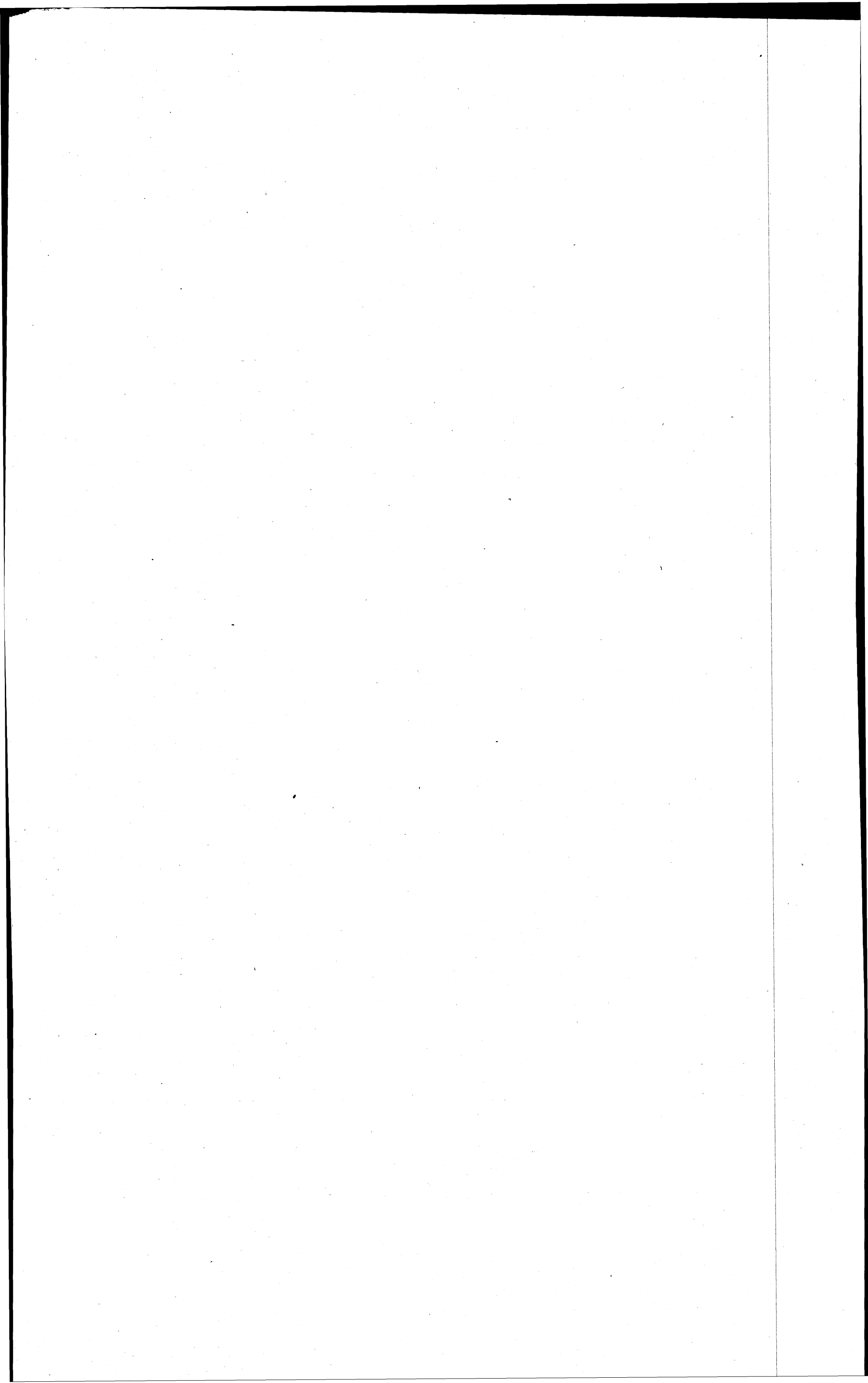

SAĞLIK VE SOSYAL YARDIM BAKANLIĞI

(Bütçe Karma Komisyonunun kabul ettiği)				
Sıra No.	Adet	Taşıtın cinsi	Diferansiyel	Kullanıldığı yer
7	15	Arazi binek yerli montaj	4×4	Sağlık ocakları ihtiyaçları için

(Cumhuriyet Senatosunun Değiştirisi)				
Sıra No.	Adet	Taşıtın cinsi	Diferansiyel	Kullanıldığı yer
13	13	Kaptıkaçtı şehir dışı hizmetleri için	4×2	Sağlık ocakları ihtiyaçları için

(Bütçe Karma Komisyonunca Kabul Edilen)

B E N İ M S E N D İ

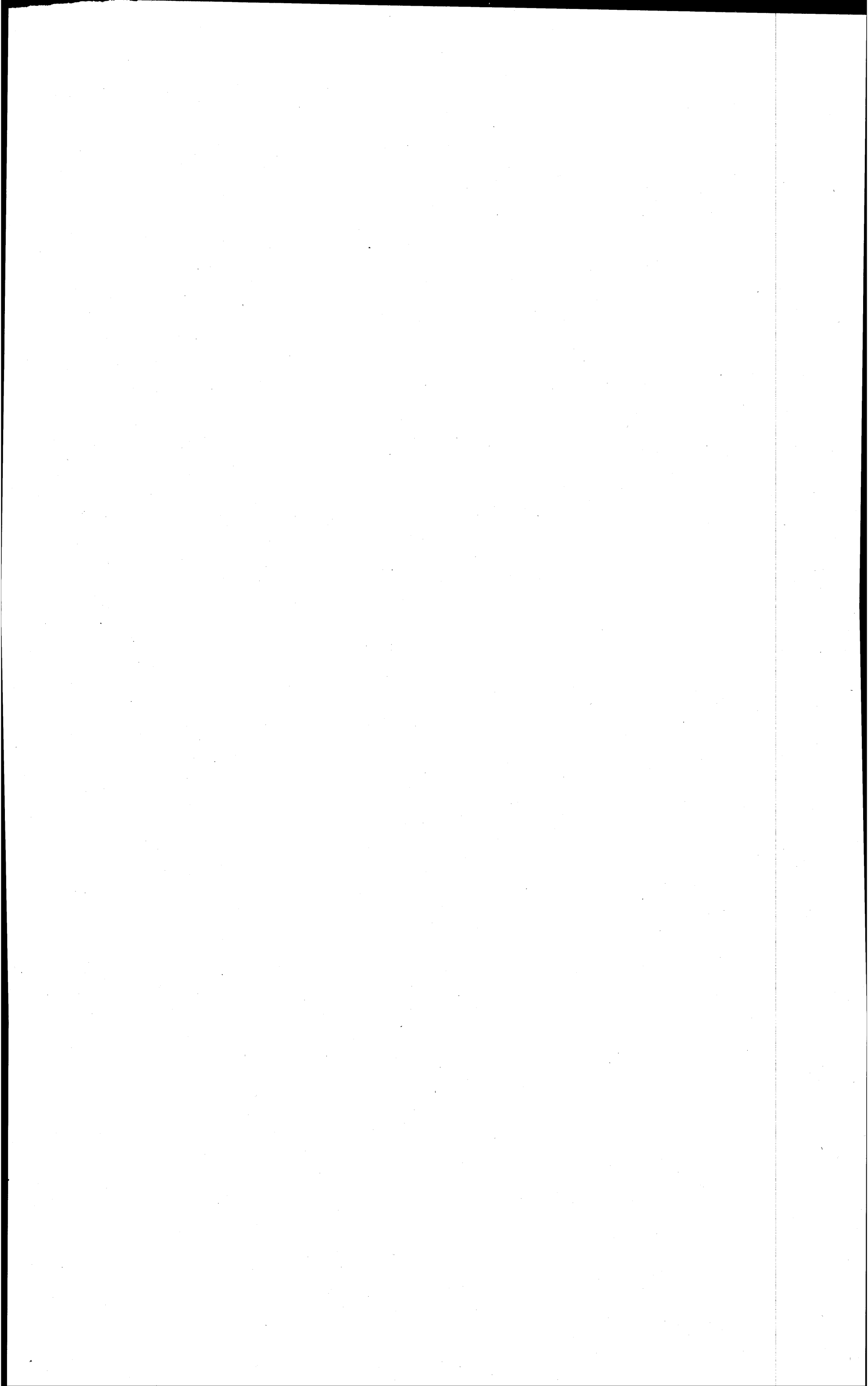

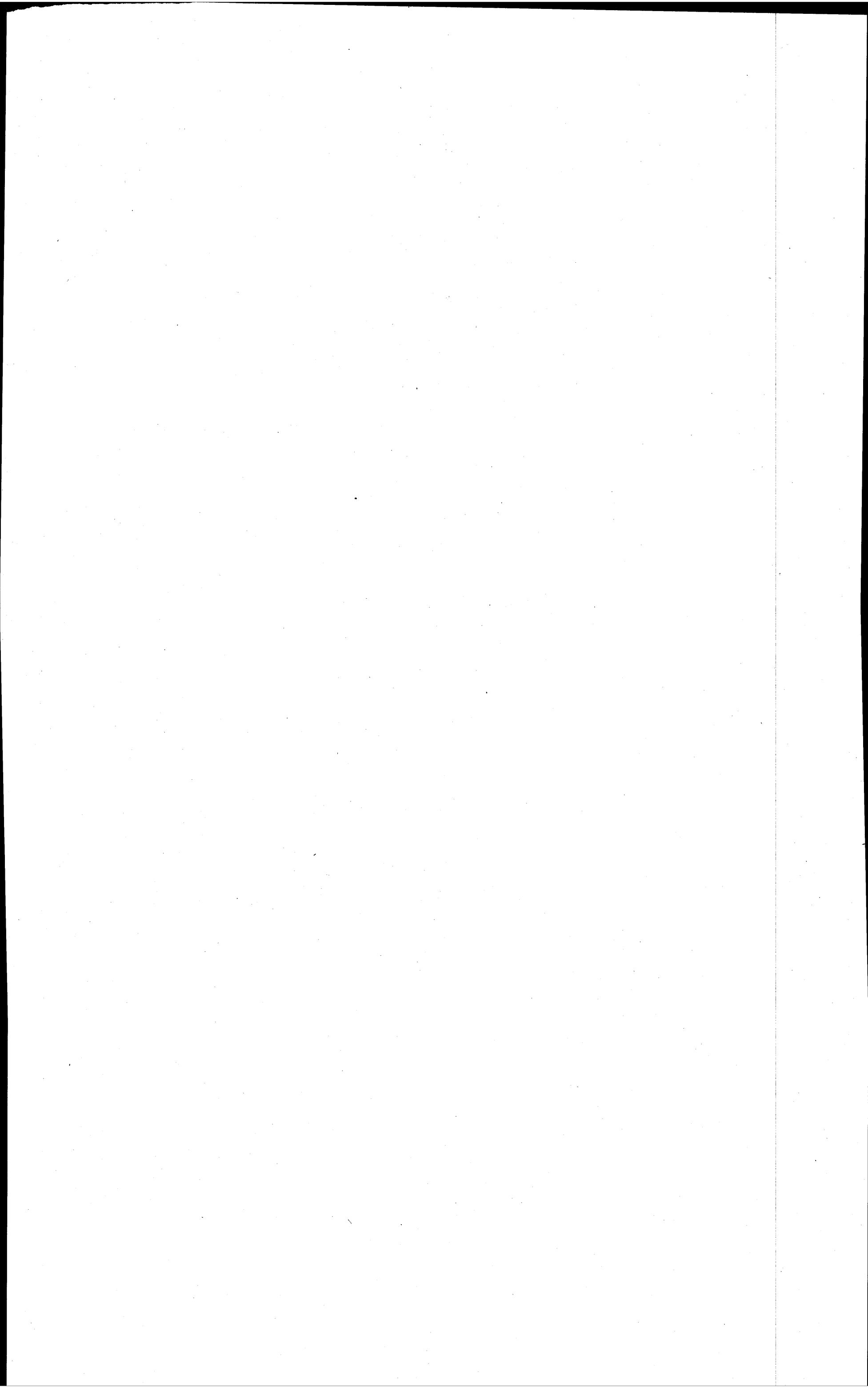

GIDA - TARIM VE HAYVANCILIK BAKANLIĞI

(Bütçe Karma Komisyonunun Kabul Ettiği)

Sıra No.	Adet	Taşıtın cinsi	Diferansiyel	Kullanıldığı yer
23	3	Otobüs (en az 36 kişilik)	4×2	Süni, tabii tohumlama ve nesil kontrol genel müdürlüğü hizmetlerinde

(Cumhuriyet Senatosunun Değiştirisi)

Sıra No.	Adet	Taşıtın cinsi	Diferansiyel	Kullanıldığı yer
23	2	Otobüs (en az 36 kişilik)	4×2	Süni, tabii tohumlama ve nesil kontrol genel müdürlüğü hizmetlerinde
42	10	Motosiklet (triportör)		Süni, tabii tohumlama ve nesil kontrol genel müdürlüğü hizmetlerinde

(Bütçe Karma Komisyonunca Kabul Edilen)

B E N İ M S E N D İ

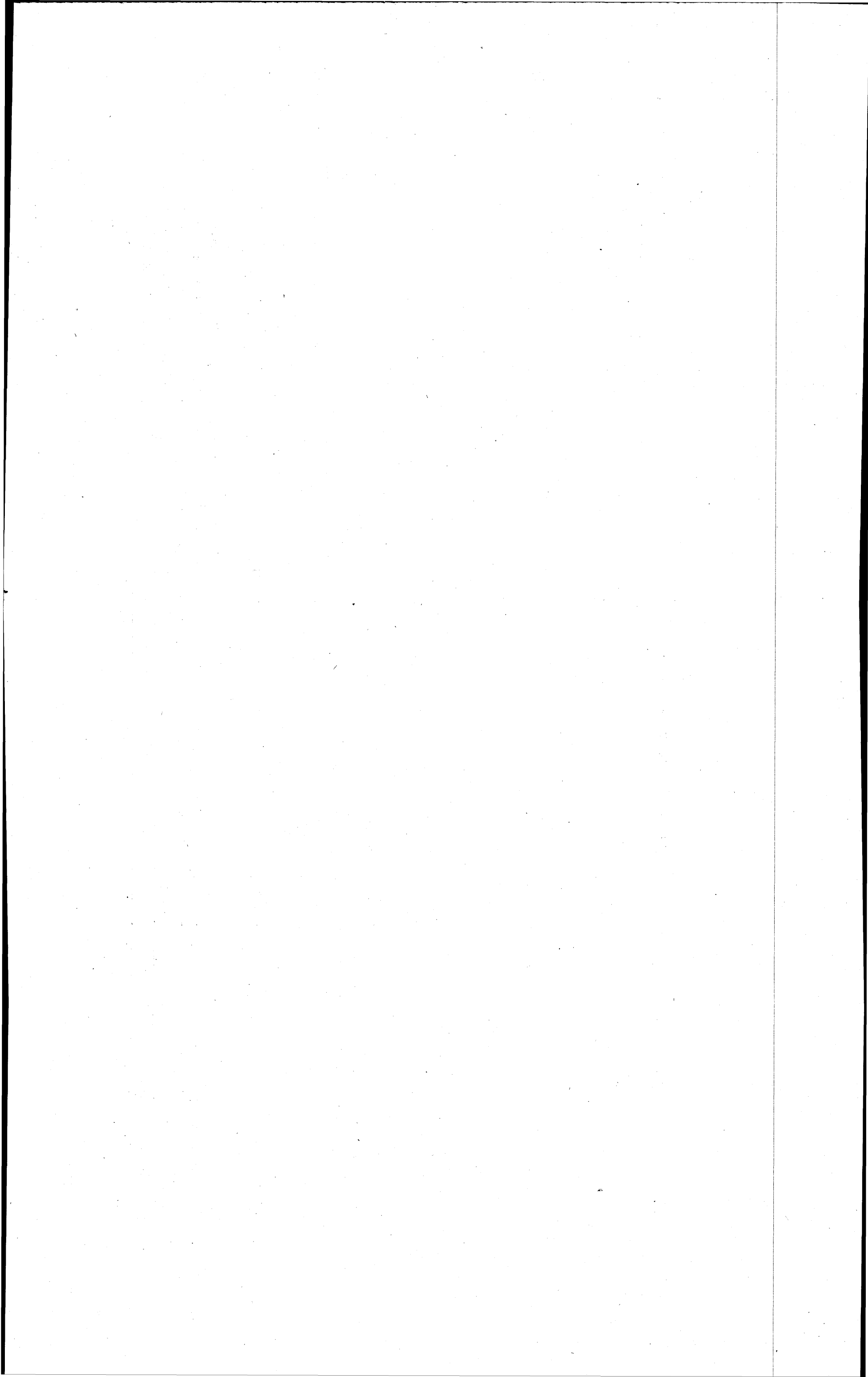

TURİZM VE TANITMA BAKANLIĞI

Ö D E N E K C E T V E L İ

Daire :
Kurum : 00

K O D L A R					Bütçe Karma Komisyonunun kabul ettiği					Cumhuriyet Senatosunun değişikliği						
Bölüm (Program)	Kesim (A.P.)	Ödenek türü	Madde (Faaliyet - Proje)	Harcama Kalemi	A Ç I K L A M A	Harcama kalemi	Madde (Faaliyet - Proje)	Ödenek türü	Kesim (Alt program)	Bölüm (Program)	Harcama kalemi	Madde (Faaliyet - Proje)	Ödenek türü	Kesim (Alt program)	Bölüm (Program)	Harcama kalemi
111	01	3			ÜLKE TURİZMİNİN GELİŞTİRİLMESİ TURİZMİN DÜZENLENMESİ					1 704 220 000					1 704 220 000	
									1 147 629 000					1 147 629 000		
								483 350 000					483 350 000			
			304		Diğer mali transferlerle ilgili ödemeler		21 000 000					12 000 000				
				900	TRANSFERLER	21 000 000					12 000 000					
				940	Mali transferler (Kars, Ani ve çevresindeki turistik yörelerin turizm açısından geliştirilmesi için TC Karayolları ve/veya YSE ve/veya Toprak ve İskân Genel Müdürlükleri ve/veya İl Özel İdareleri ve/veya Belediyeler ve/veya Köy Kamu Tüzelkişiliği ve/veya TC Turizm Bankası AŞ'ne ödenir.)	21 000 000					12 000 000					
				423	Diğer dernek, birlik, kurum, kuruluş, sandık ve benzeri teşekküllere yardım		6 000 000					15 000 000				
				900	TRANSFERLER	6 000 000					15 000 000					
				950	Sosyal transferler (Tarihi ve milli değeri olan mimari eserlerin ve çevresinin korunması ve değerlendirilmesini amaçlayan vakıf veya kurumlara devredilir.)	6 000 000					15 000 000					

KÖY İŞLERİ VE KOOPERATİFLER BAKANLIĞI

Ö D E N E K C E T V E L İ

Daire :
Kurum :

K O D L A R					Bütçe Karma Komisyonunun kabul ettiği					Cumhuriyet Senatosunun değişikliği						
Bölüm (Program)	Kesim (A. P.)	Ödenek türü	Madde (Faaliyet - Proje)	Harcama Kalemi	AÇIKLAMA	Harcama kalemi	Madde (Faaliyet - Proje)	Ödenek türü	Kesim (Alt program)	Bölüm (Program)	Harcama kalemi	Madde (Faaliyet - Proje)	Ödenek türü	Kesim (Alt program)	Bölüm (Program)	Harcama kalemi
111					KÖY YOLLARININ YAPIMI İÇMESULARININ TEMİNİ VE ELEKTRİK TESİSLERİNİN KURULMASI						16 695 160 000					16 695 160 000
	02				KÖY YOLLARININ YAPIMI						10 883 000 000					10 383 000 000
		2						10 273 000 000								9 773 000 000
			002		Köy yollarının yapımı			7 580 000 000								6 780 000 000
			100		PERSONEL GİDERLERİ	4 523 000 000					3 023 000 000					
			130		İşçi ücretleri	4 523 000 000					3 023 000 000					
			700		YAPI, TESİS VE BÜYÜK ONARIM GİDERLERİ	2 153 000 000					2 853 000 000					
			710		Yapı, tesis ve büyük onarım giderleri	2 153 000 000					2 853 000 000					
			005		Köy yollarının yapımında kullanılan makine, teçhizat ve yedek parçalarının tedarik ve onarımı			1 143 000 000								1 143 000 000
			600		MAKİNE, TEÇHİZAT VE TAŞIT ALIMLARI	954 000 000					1 254 000 000					
			610		Taşıtlar	54 000 000					54 000 000					
			620		Makine, teçhizat alımları ve büyük onarımları	900 000 000					1 200 000 000					
	03				KÖY İÇMESUYU TESİSLERİ						5 165 000 000					5 665 000 000
		2						5 100 000 000								5 600 000 000
			002		İçmesuyu tesisleri yapımı			4 626 000 000								5 026 000 000
			700		YAPI, TESİS VE BÜYÜK ONARIM GİDERLERİ	2 732 000 000					3 132 000 000					
			710		Yapı, tesis ve büyük onarım giderleri	2 732 000 000					3 132 000 000					
			003		Köy içmesuyu tesis yapımında kullanılan makine, teçhizat ve yedek parça tedarik ve onarımı			429 000 000								529 000 000
			600		MAKİNE, TEÇHİZAT VE TAŞIT ALIMLARI	340 000 000					440 000 000					
			610		Taşıtlar	40 000 000					40 000 000					
			620		Makine, teçhizat alımları ve büyük onarımları	300 000 000					400 000 000					

Millet Meclisi (S. Sayısı : 400)

TOPRAK VE İSKAN İŞLERİ GENEL MÜDÜRLÜĞÜ

(Bütçe Karma Komisyonunun Kabul Ettiği)

Sayfa : 12

(111 - 02 - 2 - 007 - 700 - 710)

Yapı, tesis ve ve büyük onarım giderleri «710 harcama kaleminde yer alan ödenek TC Ziraat Bankasında kurulan özel iskân fonuna devredilir.»

(111 - 02 - 2 - 010 - 700 - 710)

Yapı, tesis ve ve büyük onarım giderleri «710 harcama kaleminde yer alan ödenek TC Ziraat Bankasında kurulan özel iskân fonuna devredilir.»

(Cumhuriyet Senatosunun Değiştirisi)

Sayfa : 12

(111 - 02 - 2 - 007 - 700 - 710)

Yapı, tesis ve büyük onarım giderleri

(111 - 02 - 2 - 010 - 700 - 710)

Yapı, tesis ve büyük onarım giderleri.

(Bütçe Karma Komisyonunca Kabul Edilen)

B E N İ M S E N D İ

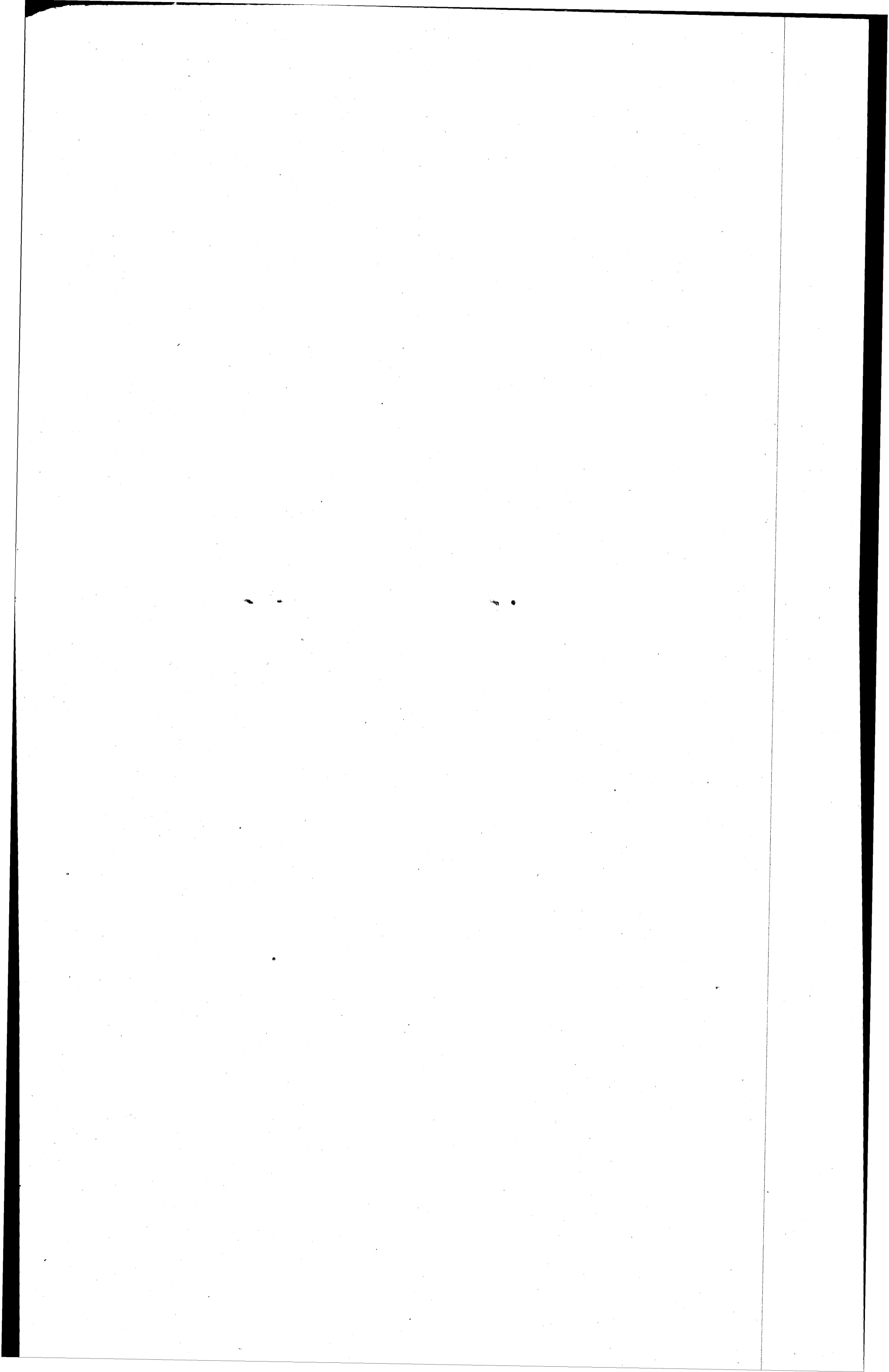

(BÜTÇE KARMA KOMİSYONUNUN KABUL ETTİĞİ METİN)

1980 YILI BÜTÇE KANUNU TASARISI

BİRİNCİ KISIM

Genel Hükümler

BİRİNCİ BÖLÜM

Gider, Gelir ve Denge

GİDER BÜTÇESİ :

MADDE 1. — Genel Bütçeye giren dairelerin harcamaları için bağlı (A) işaretili cetvelde gösterildiği üzere (756 687 182 000) liralık ödenek verilmiştir.

İKİNCİ KISIM

Kamu Personeline İlişkin Hükümler

BİRİNCİ BÖLÜM

Ayıklara ve Kadrolara İlişkin Hükümler

KATSAYI :

MADDE 31. — 657 sayılı Devlet Memurları Kanununun 154 ncü maddesi uyarınca sınıflara ait gösterge tablosunda belirtilen gösterge rakamlarının aylık tutarlarına çevrilmesinde (22) katsayı ve 14 . 7 . 1964 tarih ve 500 sayılı Kanununun 10 . 6 . 1975 tarih ve 1908 sayılı Kanunla değiştirilen 1 nci maddesinde yer alan gösterge tablolarına albay dahil yukarı rütbelere 2,20; yarbay dahil aşağı rütbelere 2,45 katsayı uygulanır.

Artırılan katsayı için 5434 sayılı Kanunun 14 ncü maddesinin (c) fıkrası hükmü uygulanmaz.

FAZLA ÇALIŞMA ÜCRETİ :

MADDE 50. — A) 657 sayılı Devlet Memurları Kanununun değişik 178 nci maddesine ve Devlet Memurları Fazla Çalışma Yönetmeliği hükümlerine göre, Bakanlar Kurulu Kararı ile yürürlüğe konulan fazla çalışma programlarına dayanılarak saat başına yapılacak ödeme 15 lirdan az 50 liradan çok olamaz. (Ancak TRT Kurumunda çalışanlara ödenecek fazla çalışma ücreti saat başına 30 liradan az 80 liradan çok olamaz.)

Özel yönetmeliklerine göre, Cumhuriyet Senatosu, Millet Meclisi ve Cumhurbaşkanlığı Dairesi personeline yaptırılacak fazla çalışma için ödenecek ücretlerde de bu miktarlar esas alınır.

B) En az % 50 öğrenci kontenjanı artışına dayalı ikili öğretim yapan fakültelerde ikinci öğretimde görev alan dekanlara (825), dekan yardımcısı ve

(CUMHURİYET SENATOSUNUN KABUL ETTİĞİ METİN)

1980 YILI BÜTÇE KANUNU TASARISI

BİRİNCİ KISIM

Genel Hükümler

BİRİNCİ BÖLÜM

Gider, Gelir ve Denge

GİDER BÜTÇESİ :

MADDE 1. — Genel Bütçeye giren dairelerin harcamaları için bağlı (A) işaretili cetvelde gösterildiği üzere (756 687 182 000) liralık ödenek verilmiştir.

«Ayrıca (Devlet borçları, Milli Savunma Bakanlığı, Jandarma Genel Komutanlığı, Emniyet Genel Müdürlüğü, Milli İstihbarat Teşkilatı hizmet programlarında yer alan ödeneklerin tamamı hariç) Genel ve Katma Bütçeye giren dairelerin bütçelerindeki (A) işaretili cetvelde mevcut ödeneklerden % 2 kesilerek Maliye Bakanlığı bütçesinin 930 - 09 - 3 - 301 tertibine eklenmiştir.»

İKİNCİ KISIM

Kamu Personeline İlişkin Hükümler

BİRİNCİ BÖLÜM

Ayıklara ve Kadrolara İlişkin Hükümler

KATSAYI :

MADDE 31. — 657 sayılı Devlet Memurları Kanununun 154 ncü maddesi uyarınca sınıflara ait gösterge tablosunda belirtilen gösterge rakamlarının aylık tutarlarına çevrilmesinde (25) katsayı ve 14 . 7 . 1964 tarih ve 500 sayılı Kanununun 10 . 6 . 1975 tarih ve 1908 sayılı Kanunla değiştirilen 1 nci maddesinde yer alan gösterge tablolarına 2,5 katsayısı uygulanır.

Artırılan katsayı için 5434 sayılı Kanunun 14 ncü maddesinin (c) fıkrası hükmü uygulanmaz.

FAZLA ÇALIŞMA ÜCRETİ :

MADDE 50. — A) 657 sayılı Devlet Memurları Kanununun değişik 178 nci maddesine ve Devlet Memurları Fazla Çalışma Yönetmeliği hükümlerine göre, Bakanlar Kurulu Kararı ile yürürlüğe konulan fazla çalışma programlarına dayanılarak saat başına yapılacak ödeme 15 lirdan az 50 liradan çok olamaz. (Ancak TRT Kurumunda çalışanlara ödenecek fazla çalışma ücreti saat başına 30 liradan az 80 liradan çok olamaz.)

Özel yönetmeliklerine göre, Cumhuriyet Senatosu, Millet Meclisi ve Cumhurbaşkanlığı Dairesi personeline yaptırılacak fazla çalışma için ödenecek ücretlerde de bu miktarlar esas alınır.

B) En az % 50 öğrenci kontenjanı artışına dayalı ikili öğretim yapan fakültelerde ikinci öğretimde görev alan dekanlara (825), dekan yardımcısı ve

(BÜTÇE KARMA KOMİSYONUNCA KABUL EDİLEN)

1980 YILI BÜTÇE KANUNU TASARISI

BİRİNCİ KISIM

Genel Hükümler

BİRİNCİ BÖLÜM

Gider, Gelir ve Denge

GİDER BÜTÇESİ :

MADDE 1. — Genel Bütçeye giren dairelerin harcamaları için bağlı (A) işaretili cetvelde gösterildiği üzere (756 687 182 000) liralık ödenek verilmiştir.

«Ayrıca (Devlet borçları, Milli Savunma Bakanlığı, Jandarma Genel Komutanlığı, Emniyet Genel Müdürlüğü, Milli İstihbarat Teşkilatı ve Köy İşleri ve Kooperatifler Bakanlığı hizmet programlarında yer alan ödeneklerin tamamı hariç) Genel ve Katma Bütçeye giren dairelerin bütçelerindeki (A) işaretili cetvelde mevcut ödeneklerden % 2 kesilerek Maliye Bakanlığı bütçesinin 930 - 09 - 3 - 301 tertibine eklenmiştir.»

B E N İ M S E N D İ

B E N İ M S E N D İ

(Bütçe Karma Komisyonunun kabul ettiği)

müdürlere (625), fakülte sekreterlerine (575) ve diğer sınıflarda bulunanlara (500), müstahdemlere (325) lira aylık fazla çalışma ücreti ödenir.

C) Gece öğrenimi yapan üniversite, bağımsız fakülte, yüksekokullar ve akademilerde gece öğreniminin devam ettiği sürece, gece çalışacak dekan ve müdürlere (750), müdür yardımcılara (575), fakülte sekreterlerine (625), fakülte yönetim kurullarınca ve okul müdürlüklerince görevlendirilecek memurlardan yardımcı hizmetler sınıfında bulunanlara (375) ve diğer sınıflarda bulunanlara (500) lira aylık fazla çalışma ücreti ödenir.

D) Emniyet Teşkilatı Kanunu ile 657 sayılı Devlet Memurları Kanununun değişik 178 nci maddesinde gerekli değişiklikler yapıncaya kadar;

1. Emniyet Hizmetleri Sınıfından il ve bölge kuruluşlarında görevli personel ile, Cumhurbaşkanlığı ve Başbakanlık Koruma Müdürlerine, Emniyet Genel Müdürlüğü Koruma Şube Müdürlüğünde koruma hizmeti yapan personele ayda (3 000) lira,

2. Emniyet Genel Müdürlüğü Merkez Kuruluşu ile bu kuruluşa bağlı öğretim, eğitim ve sağlık kurum veya birimlerinde görevli Emniyet Hizmetleri Sınıfı personeli ile mezkez, il veya bölge kuruluşlarında görevli Genel İdare, Eğitim ve Teknik Hizmetler Sınıfı personeline ayda (2 400) lira,

3. Emniyet Genel Müdürlüğü kadrolarında çalıştırılan çarşı ve mahalle bekçilerine ayda (750) lira, fazla çalışma ücreti verilir.

Emniyet örgütünde görevli personele yukarıdaki fıkraya göre ödenecek fazla çalışma ücretleri,

a) Yıllık izin, bir yılda toplamı 30 günü geçmeyen hastalık izni, görevin yapılması sırasında veya görevden dolayı hastalanma, yaralanma ve sakatlanma durumlarında,

b) Yurt içinde ve yurt dışında yapılacak hizmet içi eğitime katılma ve görevli bulunma durumlarında,

c) Sürekli görevle atamalardaki mehil süreleri içerisinde,

Kesilmez.

E) Görevlerinin mahiyeti icabı, günün 24 saatinde devamlılık gösteren Zabıta ve İtfaiye hizmetlerinde çalışan personele, Bakanlar Kurulu Kararı aranmaksızın, belediye meclisinin kararı ile tespit edilen miktar fazla çalışma ücreti olarak maktuen ödenir.

Bu fıkraya göre ödenen aylık fazla çalışma ücretleri, görev esnasında veya görevden dolayı yaralanma veya sakatlanma nedeniyle görevin yapılmaması hallerinde kesilmez.

F) Orman Genel Müdürlüğünde çalışan ve bu Genel Müdürlüğe ait katma ve döner sermaye bütçelerinden aylık alan memurlardan; görevlerinin niteliği gereği fazla çalışma günlerinin saptanması, bir programa bağlanması imkânsız bulunan orman muhafaza memurlarına ayda (2 500) TL., telsiz teknisyeni, telsiz operatörü, telsiz santralcısı, dağ telsiz santralcısı, telsiz ve telefon hat bakıcılarına yalnız Haziran - Ekim ayları için ayda (1 500) TL. fazla çalışma ücreti ödenir.

Muhafaza memurlarının yıllık izin, bir yılda 30 günü geçmeyen hastalık izni veya görevden dolayı yaralanma ve sakatlanma nedeni ile görevin yapılmaması ve sürekli görevle atamalardaki mehil süreleri içerisinde bu fazla mesai ücreti kesilmez.

(Cumhuriyet Senatosunun değiştirmesi)

müdürlere (625), fakülte sekreterlerine (575) ve diğer sınıflarda bulunanlara (500), müstahdemlere (325) lira aylık fazla çalışma ücreti ödenir.

C) Gece öğrenimi yapan üniversite, bağımsız fakülte, yüksekokullar ve akademilerde gece öğreniminin devam ettiği sürece, gece çalışacak dekan ve müdürlere (750), müdür yardımcılara (575), fakülte sekreterlerine (625), fakülte yönetim kurullarınca ve okul müdürlüklerince görevlendirilecek memurlardan yardımcı hizmetler sınıfında bulunanlara (375) ve diğer sınıflarda bulunanlara (500) lira aylık fazla çalışma ücreti ödenir.

D) Emniyet Teşkilatı Kanunu ile 657 sayılı Devlet Memurları Kanununun değişik 178 nci maddesinde gerekli değişiklikler yapıncaya kadar;

1. Emniyet Hizmetleri Sınıfından il ve bölge kuruluşlarında görevli personel ile, Cumhurbaşkanlığı ve Başbakanlık Koruma Müdürlerine, Emniyet Genel Müdürlüğü Koruma Şube Müdürlüğünde koruma hizmeti yapan personele ayda (3 000) lira,

2. Emniyet Genel Müdürlüğü Merkez Kuruluşu ile bu kuruluşa bağlı öğretim, eğitim ve sağlık kurum veya birimlerinde görevli Emniyet Hizmetleri Sınıfı personeli ile mezkez, il veya bölge kuruluşlarında görevli Genel İdare, Eğitim ve Teknik Hizmetler Sınıfı personeline ayda (2 400) lira,

3. Emniyet Genel Müdürlüğü kadrolarında çalıştırılan çarşı ve mahalle bekçilerine ayda (750) lira, fazla çalışma ücreti verilir.

Emniyet örgütünde görevli personele yukarıdaki fıkraya göre ödenecek fazla çalışma ücretleri,

a) Yıllık izin, bir yılda toplamı 30 günü geçmeyen hastalık izni, görevin yapılması sırasında veya görevden dolayı hastalanma, yaralanma ve sakatlanma durumlarında,

b) Yurt içinde ve yurt dışında yapılacak hizmet içi eğitime katılma ve görevli bulunma durumlarında,

c) Sürekli görevle atamalardaki mehil süreleri içerisinde,

Kesilmez.

E) Görevlerinin mahiyeti icabı, günün 24 saatinde devamlılık gösteren Zabıta ve İtfaiye hizmetlerinde çalışan personele, Bakanlar Kurulu Kararı aranmaksızın, belediye meclisinin kararı ile tespit edilen miktar fazla çalışma ücreti olarak maktuen ödenir.

Bu fıkraya göre ödenen aylık fazla çalışma ücretleri, görev esnasında veya görevden dolayı yaralanma veya sakatlanma nedeniyle görevin yapılmaması hallerinde kesilmez.

F) Orman Genel Müdürlüğünde çalışan ve bu Genel Müdürlüğe ait katma ve döner sermaye bütçelerinden aylık alan memurlardan; görevlerinin niteliği gereği fazla çalışma günlerinin saptanması, bir programa bağlanması imkânsız bulunan orman muhafaza memurlarına ayda (2 500) TL., telsiz teknisyeni, telsiz operatörü, telsiz santralcısı, dağ telsiz santralcısı, telsiz ve telefon hat bakıcılarına yalnız Haziran - Ekim ayları içinde ayda (1 500) TL. fazla çalışma ücreti ödenir.

Muhafaza memurlarının yıllık izin, bir yılda 30 günü geçmeyen hastalık izni veya görevden dolayı yaralanma ve sakatlanma nedeni ile görevin yapılmaması ve sürekli görevle atamalardaki mehil süreleri içerisinde bu fazla mesai ücreti kesilmez.

(Bütçe Karma Komisyonunca kabul edilen)

(Bütçe Karma Komisyonunun kabul ettiği)

G) 19 . 7 . 1972 tarihli ve 1615 sayılı Gümrük Kanununun 164 ncü maddesine göre olağan çalışma saatleri dışında yapılacak gümrük işlemleri ve yük alıp vermeleri için aynı madde uyarınca iş sahiplerinden tahsil edilecek ücretlerin aynı Kanunun 165 nci maddesindeki esaslara göre dağıtılmasına devam olunur.

H) a. Milli Eğitim Bakanlığına bağlı her dereceli okullar ile kurumların atölye ve birimlerinde döner sermaye siparişleri üzerinde, işin gereği olarak, olağan çalışma saatleri dışında fiilen çalışanlara (okul idarecisi, öğretmen, teknisyen, tez hazırlayıcı «Ölçmeci», usta öğretici, bölüm ve atölye şefi, memur, prodüktör, stüdyo öğretmeni, senarist, kameraman, bilgi işlemci ve programcısı ve üretim için zorunlu benzeri diğer uzmanlar) öğretim aylarında ayda 48 saati, Milli ve Dini Bayram günleri haricindeki tatillerde günde 8 saati geçmemek kaydı ile okul ve kurum döner sermaye hâsılatından, beher iş saati için en çok, «endüstriyel eğitim yapan orta dereceli eğitim kurumlarında atölye ve endüstriyel ders görevi» için gece verilen ücret kadar ücret ödenir.

b. Döner sermaye siparişleri üzerinde, öğrencilerin çalışmalarını düzenlemek ve çalışmalara fiilen katılmak üzere maaş karşılığı okutmakla yükümlü oldukları 20 saati doldurduktan sonra, haftada zorunlu ve isteğe bağlı olarak okutabilecekleri ek ders saati sayısı kadar, mesleki ve teknik öğretim kurumlarında görevli atölye ve teknik ders öğretmenleri ihtiyaç duyulduğunda, okul idaresince görevlendirilir. Ancak, görevlendirilen öğretmenlere okullarında veya başka okullarda gece ve gündüz ek ders görevi verilmez.

Bu çalışma için öğretmenlere mesai saati içinde saat başına 80 lira, mesai saatleri dışında 100 lira üzerinden usulüne uygun şekilde ödenecek ücret döner sermayeden karşılanır.

c. Döner sermayede, test öğretim yapıları ve mektupların baskısında çalışanlara (a) fıkrasında saptanan saatler kadar ve saat başına 40 lira üzerinden ödenecek ücret döner sermayeden karşılanır.

İ) Sağlık ve Sosyal Yardım Bakanlığı Sıtma Eradikasyonu Örgütünde çalışan memurlardan, görevlerinin özelliği gereği fazla çalışma günlerinin saptanması ve bir programa bağlanması olanaksız bulunan sağlık savaş memurlarına ve sağlık koruyucularına ayda (1 250) lira., sıtma laborantlarına ayda (950) lira fazla çalışma ücreti ödenir. Ancak, bunlardan 2162 sayılı Kanun kapsamına girenlere bu ödeme yapılmaz.

J) 1706 sayılı Yasada gerekli değişiklik yapılınca kadar; bu maddenin (D) fıkrasıyla Emniyet mensuplarına yapılan ödemeler, umumi zabitanın diğer unsuru olan Jandarmaya mensup veya Jandarmada görevli personele de, muhtelif ücret ödemeleri meyanında olmak üzere aşağıdaki şekilde ödenir.

1. İl Jandarma Alay Komutanlıkları ile Komando ve Motorlu Jandarma Birliklerinde görevli subay, astsubay ve uzman jandarma çavuşlarına ayda (3 000) TL.

2. Jandarma Teşkilatının yukarıdaki birlikler dışındaki tüm karargâh, birlik ve kurumlarında görevli subay, astsubay ve uzman jandarma çavuşlarına ayda (2 400) TL.

3. Ödemelerde bu maddenin (D) fıkrası (a), (b), (c) bentlerindeki esaslara uyulur.

K) Genel Bütçeye dahil dairelerle Katma Bütçeli idarelerin yıllık bütçelerinin hazırlanması ve TBM Meclisindeki müzakereleri sırasında yapılacak fazla me-

(Cumhuriyet Senatosunun değişikliği)

G) 19 . 7 . 1972 tarihli ve 1615 sayılı Gümrük Kanununun 164 ncü maddesine göre olağan çalışma saatleri dışında yapılacak gümrük işlemleri ve yük alıp vermeleri için aynı madde uyarınca iş sahiplerinden tahsil edilecek ücretlerin aynı Kanunun 165 nci maddesindeki esaslara göre dağıtılmasına devam olunur.

H) a. Milli Eğitim Bakanlığına bağlı her dereceli okullar ile kurumların atölye ve birimlerinde döner sermaye siparişleri üzerinde, işin gereği olarak, olağan çalışma saatleri dışında fiilen çalışanlara (Okul idarecisi, öğretmen, teknisyen, tez hazırlayıcı «Ölçmeci», usta öğretici, bölüm ve atölye şefi, memur, prodüktör, stüdyo öğretmeni, senarist, kameraman, bilgi işlemci ve programcısı ve üretim için zorunlu benzeri diğer uzmanlar) öğretim aylarında ayda 48 saati, Milli ve Dini Bayram günleri haricindeki tatillerde günde 8 saati geçmemek kaydı ile okul ve kurum döner sermaye hâsılatından, beher iş saati için en çok, «Endüstriyel eğitim yapan orta dereceli eğitim kurumlarında atölye ve endüstriyel ders görevi» için gece verilen ücret kadar ücret ödenir.

b. Mesleki ve Teknik Öğretim Kurumlarında görevli atölye ve teknik ders öğretmenleri, ilgili mevzuata göre aylıkları karşılığında okutmakla yükümlü oldukları ders saatlerini doldurduktan sonra, okul idaresince gerekli görüldüğü takdirde haftalık zorunlu ve isteğe bağlı olarak okutabilecekleri ek ders saati sayısı kadar süre ile, döner sermaye siparişleri üzerinde öğrencilerin çalışmalarını düzenlemek ve fiilen çalışmak üzere görevlendirilebilirler.

Bu çalışma için öğretmenlere, mensup oldukları okulların derecesine ve çalışmanın gündüz veya gece yapılmasına göre, bu Kanunun 53 ncü maddesinde saptanan ek ders ücreti kadar ücret, döner sermayeden ödenir. Ancak, bu şekilde görevlendirilen öğretmenlere, okullarında veya başka okullarda gece ve gündüz ek ders görevi verilemez.

c. Döner sermayede, test öğretim yapıları ve mektupların baskısında çalışanlara (a) fıkrasında saptanan saatler kadar ve saat başına 40 lira üzerinden ödenecek ücret döner sermayeden karşılanır.

İ) Sağlık ve Sosyal Yardım Bakanlığı Sıtma Eradikasyonu Örgütünde çalışan memurlardan, görevlerinin özelliği gereği fazla çalışma günlerinin saptanması ve bir programa bağlanması olanaksız bulunan sağlık savaş memurlarına ve sağlık koruyucularına ayda (1 250) lira, sıtma laborantlarına ayda (950) lira fazla çalışma ücreti ödenir. Ancak, bunlardan 2162 sayılı Kanun kapsamına girenlere bu ödeme yapılmaz.

J) 1706 sayılı Yasada gerekli değişiklik yapılınca kadar; bu maddenin (D) fıkrasıyla Emniyet mensuplarına yapılan ödemeler, umumi zabitanın diğer unsuru olan Jandarmaya mensup veya Jandarmada görevli personele de, muhtelif ücret ödemeleri meyanında olmak üzere aşağıdaki şekilde ödenir.

1. İl Jandarma Alay Komutanlıkları ile Komando ve Motorlu Jandarma Birliklerinde görevli subay, astsubay ve uzman jandarma çavuşlarına ayda (3000) TL.

2. Jandarma Teşkilatının yukarıdaki birlikler dışındaki tüm karargâh, birlik ve kurumlarında görevli subay, astsubay ve uzman jandarma çavuşlarına ayda (2 400) TL.

3. Ödemelerde bu maddenin (D) fıkrası (a), (b), (c) bentlerindeki esaslara uyulur.

(Bütçe Karma Komisyonunca kabul edilen)

(Bütçe Karma Komisyonunun kabul ettiği)

sai karşılığında Maliye Bakanlığı Merkez Teşkilatında çalışan memurlara 1 Eylül 1980 - 28 Şubat 1981 tarihleri arasında, ayda 60 saati geçmemek üzere (A) fıkrasında belirtilen azami miktarın iki katına kadar fazla mesai ücreti ödenir. Bu hükümden istifade edecek görevlilerin unvan ve adedi Bakan onayı ile saptanır.

L) 1624, 1700, 5442 sayılı kanunlarla 657 sayılı Devlet Memurları Kanununun 178 nci maddesinde gerekli değişiklikler yapıncaya kadar, bu maddenin (D) fıkrası ile Emniyet mensuplarına, (J) fıkrasıyla da Jandarma mensuplarına yapılan ödemeler umumi zabitanın amiri durumunda bulunan Mülki İdare Amiri sınıfından olanlara muhtelif ücret ödemeler, meyanında olmak üzere aşağıdaki şekilde ödenir.

1. İllerde vali yardımcıları ve kaymakamlara ayda (3 000) TL.
2. Ödemelerde bu maddenin (D) fıkrası (a), (b), (c) bentlerindeki esaslara uyulur.

MALİ YILDA KISMEN YA DA TAMAMEN UYGULANMAYACAK YASA HÜKÜMLERİ :

MADDE 89. — A) 1. 9 . 6 . 1958 tarihli ve 7126 sayılı Sivil Müdafaa Kanununun 21 . 10 . 1960 tarih ve 107 sayılı Kanunla değişik 37 nci maddesinin (a) fıkrası,

2. 13 . 7 . 1956 tarih ve 6802 sayılı Gider Vergisi Kanununun 66 ncı maddesi ile bu maddeye yeni bir fıkra ekleyen 1137 sayılı Kanunun 21 nci maddesi;

3. 18 . 2 . 1963 tarihli ve 197 sayılı Motorlu Kara Taşıtları Vergisi Kanununun 17 nci maddesi;

Hükümleri, 1980 bütçe yılında, bu Kanuna bağlı (A) cetvelinin ilgili program, altprogram, faaliyet ve projelerine konulmuş ödenek tutarları düzeyinde uygulanır.

B) 1. Muhafazasına lüzum kalmayan evrak ve vesaiğin imha edilmesi hakkında, 26 . 3 . 1956 tarih ve 6696 sayılı Kanun; (Ancak, anılan Kanunda, sayılan kurumlar kendilerine ait yazı ve belgelerin yok edilmesini bu Yasa hükümlerine bağlı olmaksızın hazırlayacakları yönetmelikler doğrultusunda yerine getirebilirler. Bütçe yasalarının verdiği yetkiye dayanılarak daha önceki yıllarda bu konuda çıkarılmış olan yönetmelikler 1980 mali yılında da geçerliliğini korur.)

2. Şehir içi konuşmalar dışında, Ankara, İstanbul, İzmir ve diğer şehirlerde tesis edilen meccani telefonlara aittir 876 sayılı Kanunun 7 nci ve bu maddeye ek 5 . 12 . 1928 tarih ve 1366 sayılı 13 . 12 . 1934 tarih ve 2609 sayılı; 10 . 3 . 1930

(Cumhuriyet Senatosunun değişikliği)

K) Genel Bütçeye dahil dairelerle Katma Bütçeli idarelerin yıllık bütçelerinin hazırlanması ve TBM Meclisindeki müzakereleri sırasında yapılacak fazla mesai karşılığında Maliye Bakanlığı Merkez Teşkilatında çalışan memurlara 1 Eylül 1980 - 28 Şubat 1981 tarihleri arasında, ayda 60 saati geçmemek üzere (A) fıkrasında belirtilen azami miktarın iki katına kadar fazla mesai ücreti ödenir. Bu hükümden istifade edecek görevlilerin unvan ve adedi Bakan onayı ile saptanır.

L) 1624, 1700, 5442 sayılı Kanunlarla 657 sayılı Devlet Memurları Kanununun 178 nci maddesinde gerekli değişiklikler yapıncaya kadar, bu maddenin (D) fıkrası ile Emniyet mensuplarına, (J) fıkrasıyla da Jandarma mensuplarına yapılan ödemeler umumi zabitanın amiri durumunda bulunan Mülki İdare Amiri sınıfından olanlara muhtelif ücret ödemeler meyanında olmak üzere aşağıdaki şekilde ödenir.

1. İllerde vali yardımcıları ve kaymakamlara ayda (3 000) TL.
2. Ödemelerde bu maddenin (D) fıkrası (a), (b), (c) bentlerindeki esaslara uyulur.

MALİ YILDA KISMEN YA DA TAMAMEN UYGULANMAYACAK YASA HÜKÜMLERİ :

MADDE 89. — A) 1. 9 . 6 . 1958 tarihli ve 7126 sayılı Sivil Müdafaa Kanununun 21 . 10 . 1960 tarih ve 107 sayılı Kanunla değişik 37 nci maddesinin (a) fıkrası,

2. 13 . 7 . 1956 tarih ve 6802 sayılı Gider Vergisi Kanununun 66 ncı maddesi ile bu maddeye yeni bir fıkra ekleyen 1137 sayılı Kanunun 21 nci maddesi;

3. 18 . 2 . 1963 tarihli ve 197 sayılı Motorlu Kara Taşıtları Vergisi Kanununun 17 nci maddesi;

Hükümleri, 1980 bütçe yılında, bu Kanuna bağlı (A) cetvelinin ilgili program, altprogram, faaliyet ve projelerine konulmuş ödenek tutarları düzeyinde uygulanır.

B) 1. Muhafazasına lüzum kalmayan evrak ve vesaiğin imha edilmesi hakkında, 26 . 3 . 1956 tarih ve 6696 sayılı Kanun; (Ancak, anılan Kanunda, sayılan kurumlar kendilerine ait yazı ve belgelerin yok edilmesini bu Yasa hükümlerine bağlı olmaksızın hazırlayacakları yönetmelikler doğrultusunda yerine getirebilirler. Bütçe yasalarının verdiği yetkiye dayanılarak daha önceki yıllarda bu konuda çıkarılmış olan yönetmelikler 1980 mali yılında da geçerliliğini korur.)

2. Şehir içi konuşmalar dışında, Ankara, İstanbul, İzmir ve diğer şehirlerde tesis edilen meccani telefonlara aittir 876 sayılı Kanunun 7 nci ve bu maddeye ek 5 . 12 . 1928 tarih ve 1366 sayılı 13 . 12 . 1934 tarih ve 2609 sayılı; 10 . 3 . 1930

(Bütçe Karma Komisyonunca kabul edilen)

B E N İ M S E N D İ

(Bütçe Karma Komisyonunun kabul ettiği)

tarif ve 1569 sayılı; 16 . 4 . 1933 tarih ve 2142 sayılı; 11 . 6 . 1933 tarih ve 2304 sayılı kanunlar ile 3054 sayılı Kanunun 7 nci, 3488 sayılı Kanunun 6 ncı ve 1 . 5 . 1930 tarih ve 1601 sayılı Kanunla değişik 1379 sayılı Kanunun 5 nci maddesi;

3. 16 . 7 . 1945 tarih ve 4792 sayılı İşçi Sigortaları Kurumu Kanununun 2158 sayılı Kanunla değişik 20 nci maddesinin (b) fıkrasında belirtilen tahvillere yatırılacak yedek akçeler için maddede öngörülen % 40'lık sınır;

4. 7 . 3 . 1954 tarih ve 6326 sayılı Petrol Kanununun 5.4.1973 tarih ve 1702 sayılı Petrol Reformu Kanununun 8 nci maddesi ile değişik 23 ncü maddesinin 1 nci fıkrasının (b) bendi;

5. 24.12.1963 gün ve 359 sayılı Türkiye Radyo ve Televizyon Kurumu Kanununun 31 nci maddesinin radyo alıcılarına ilişkin hükmü;

6. 29.8.1977 günlü ve 2108 sayılı Muhtar Ödenek ve Sosyal Güvenlik Yasasının 2 nci maddesinin 2 nci fıkrası;

7. Hazine tarafından garanti edilen dış krediler nedeniyle nakden veya hesaben ödenen veya tahakkuk ettirilen faizler için Kurumlar Vergisi Kanununun 12/6 ve 24/4 maddeleri;

8. 4060 sayılı Kanunun 32 sayılı Kanun Hükmünde Kararname ile değişik 4 ncü maddesinin 3 ncü fıkrası,

Hükümleri, 1980 mali yılında uygulanmaz.

(Cumhuriyet Senatosunun değişikliği)

tarif ve 1569 sayılı; 16 . 4 . 1933 tarih ve 2142 sayılı; 11 . 6 . 1933 tarih ve 2304 sayılı kanunlar ile 3054 sayılı Kanunun 7 nci, 3488 sayılı Kanunun 6 ncı ve 1 . 5 . 1930 tarih ve 1601 sayılı Kanunla değişik 1379 sayılı Kanunun 5 nci maddesi;

3. 16 . 7 . 1945 tarih ve 4792 sayılı İşçi Sigortaları Kurumu Kanununun 2158 sayılı Kanunla değişik 20 nci maddesinin (b) fıkrasında belirtilen tahvillere yatırılacak yedek akçeler için maddede öngörülen % 40'lık sınır;

4. 7 . 3 . 1954 tarih ve 6326 sayılı Petrol Kanununun 5.4.1973 tarih ve 1702 sayılı Petrol Reformu Kanununun 8 nci maddesi ile değişik 23 ncü maddesinin 1 nci fıkrasının (b) bendi;

5. 24.12.1963 gün ve 359 sayılı Türkiye Radyo ve Televizyon Kurumu Kanununun 31 nci maddesinin radyo alıcılarına ilişkin hükmü;

6. 29.8.1977 günlü ve 2108 sayılı Muhtar Ödenek ve Sosyal Güvenlik Yasasının 2 nci maddesinin 2 nci fıkrası;

7. Hazine tarafından garanti edilen dış krediler nedeniyle nakden veya hesaben ödenen veya tahakkuk ettirilen faizler için Kurumlar Vergisi Kanununun 12/6 ve 24/4 maddeleri;

8. 4060 sayılı Kanunun 32 sayılı Kanun Hükmünde Kararname ile değişik 4 ncü maddesinin 3 ncü fıkrası,

9. 3202 sayılı Türkiye Cumhuriyeti Ziraat Bankası Kanununun 2227 sayılı Kanunla değişik 5 nci maddesinin (c) fıkrası,

Hükümleri, 1980 mali yılında uygulanmaz.



(Bütçe Karma Komisyonunca kabul edilen)